



UNIVERSIDAD NACIONAL AUTONOMA DE NICARAGUA
CENTRO DE INVESTIGACIONES Y ESTUDIOS DE LA
SALUD
SAN SALVADOR, EL SALVADOR
MAESTRIA EN SALUD PÚBLICA EL SALVADOR 2011- 2013



PERFIL DE SALUD DE VETERANOS Y VETERANAS DE GUERRA MAYORES
DE 60 AÑOS, DEL HISTÓRICO FMLN, CASERIO EL BARIO, DEPARTAMENTO
DE CUSCATLAN, DICIEMBRE 2012.

TESIS PARA OPTAR AL GRADO DE MAESTRA EN SALUD PÚBLICA

AUTORA: Licda. Ana Eduviges Baires Serpas.

TUTOR: Dr. Víctor Mejía.

SAN SALVADOR, EL SALVADOR, ABRIL 2013

Tesis para optar al grado de Maestría en Salud Pública.

“Perfil de Salud de Veteranos y Veteranas de Guerra mayores de 60 años, del Histórico FMLN, Caserío el Barío, Departamento de Cuscatlán, diciembre 2012”

RESUMEN

En el 2009 se abrió la Mesa de Negociación entre el Gobierno de El Salvador y 18 organizaciones de Veteranos de Guerra del Histórico FMLN, para atender sus demandas. En ese mismo año se realiza en el departamento de Morazán el Proyecto Piloto de Atención Integral en Salud para este sector, en el 2011 se realizó el Censo Nacional de Veteranos de Guerra del Histórico FMLN, a través del cual se evidencio la precaria situación social en la que subsisten, los adultos mayores por tanto en el presente estudio realizado en el cantón el Barío del Municipio de Suchitoto, Departamento de Cuscatlán, ubicado a 48 km al Norte de San Salvador, se hace referencia específicamente a la población de veteranos y veteranas mayores de 60 años, quienes por más de 20 años han permanecido al margen de políticas sociales.

Es por ello que se definió como objetivo general para este estudio, Caracterizar el perfil de salud de los veteranos y veteranas de guerra mayores de 60 años, del Caserío el Barío, en Diciembre del año 2012.

En la metodología utilizada mencionaremos que el estudio es de tipo descriptivo transversal, constituido por un universo de 39 veteranos y veteranas, la recolección de la información se hizo a través de un cuestionario y para el procesamiento de la información se utilizó el programa SPSS versión 15.0, para realizar una distribución de frecuencia expresada en cifras absolutas y porcentajes. Los resultados en tablas y en graficas dan respuesta a las variables del estudio, analizando el cruce de las mismas.

Se realizó Trabajo de campo, visita a Unidad Comunitaria de Salud Familiar de Suchitoto, esto con el propósito de coordinar las visitas que se realizarían al caserío El Barío.

Entre los resultados más relevantes podemos mencionar, los relacionados a las características sociodemograficas, donde se evidencio que el mayor porcentaje de la población encuestada según sexo y edad, se encuentra entre los 70 a 79 años, evidenciando que los hombres tienen el mayor porcentaje y las mujeres el menor

Tesis para optar al grado de Maestría en Salud Pública.

“Perfil de Salud de Veteranos y Veteranas de Guerra mayores de 60 años, del Histórico FMLN, Caserío el Bario, Departamento de Cuscatlán, diciembre 2012”

porcentaje. En el caso de los que no tienen hijos, el 94.9% corresponde a las mujeres y el 64.1% a los hombres; el 17.9% de los hombres tienen solamente 1 hijo.

En la caracterización de las condiciones y estilos de vida, podemos decir que de los 39 encuestados, 22 personas no saben leer, siendo el 56.4% y 17 si leen, correspondiéndole un 43.6%. Existe una notable diferencia del 30.8% en hombre y 12.8% en mujeres que saben leer. El 43.6% se dedican a la agricultura siendo en su mayoría hombres y el 33.3% de las mujeres realizan oficios domésticos. De los encuestados 35 cuentan con energía eléctrica y 33 con agua potable. El tipo de servicio sanitario que tienen en su mayor porcentaje es letrina abonera y letrinas comunes, evidenciándose que todos los encuestados tienen servicio sanitario en su vivienda. El 33.3% de hombres y mujeres, la disposición final de la basura que realizan es el método de quemarla al aire libre y solamente un 15.4% de los hogares cuentan con recolección domiciliar. El 25.6% de los encuestados consumieron bebidas alcohólicas.

En la caracterización del Perfil de Morbilidad Crónica se evidencio que de los 39 encuestados, se encontró que las enfermedades más frecuentes entre ellos son los Problemas de la Vista, Traumas de guerra, Artrosis, Depresión, Hipertensión arterial, Ansiedad, Hipertrofia prostática, Diabetes Mellitus y Enfermedad Tiroidea. Es notable que de los encuestados existen personas que adolecen de múltiples problemas de salud y la afectación de algunas enfermedades crónicas es casi similar en ambos sexos. Las mujeres son las que en su mayoría se encuentran en tratamiento por las diferentes enfermedades que padecen. En cuanto a la toma de citología el 94% de las mujeres tienen su examen vigente.

Las causas de Morbilidades Infecciosas son: Infecciones respiratorias agudas, Diarreas agudas, Amibiasis intestinal, Conjuntivitis Bacteriana Aguda y Neumonía. Por tanto se concluye que la población encuestada en su mayoría son hombres, siendo las edades de 70 años a más, donde se encuentra la mayor concentración de veteranos y veteranas, en su mayoría estos adultos mayores se encuentran viviendo solos.

Tesis para optar al grado de Maestría en Salud Pública.

“Perfil de Salud de Veteranos y Veteranas de Guerra mayores de 60 años, del Histórico FMLN, Caserío el Bario, Departamento de Cuscatlán, diciembre 2012”

La mayor oportunidad de educación inicial la han tenido los hombres, ya que el 50% de ellos sabe leer y escribir. El ingreso promedio mensual que la mayoría percibe se encuentra entre \$10 a \$169 dólares mensuales. El 41% de las personas presento como principal enfermedad infecciosa las Infecciones Respiratorias Agudas. La atención médica y suministro de medicamentos, son las atenciones en salud que han recibido del MINSAL, FOSALUD y Servicios Privados. De las personas encuestadas que asistieron a un establecimiento de salud, solamente 20 de ellas se sintió satisfecha de la atención recibida.

Recomendaciones para el Ministerio de Salud:

Nivel Central: Establecer coordinación efectiva con representantes de veteranos y veteranas de guerra a nivel nacional.

Nivel Regional: Establecer estrategias que garanticen el cumplimiento de los lineamientos emanados por el nivel central en relación a una adecuada atención en salud para este segmento de población.

Nivel de SIBASI: Supervisar y monitorear la realización del diagnóstico de la situación de salud y la Dispensarización de los veteranos y veteranas de guerra asignados a los niveles locales.

Nivel Local: Realizar un diagnóstico de la situación de salud de la población de veteranos y veteranas de guerra, asignados para cada establecimiento de salud.

Para los Veteranos y Veteranas:

Mantener una comunicación efectiva con los referentes de cada establecimiento de salud.

Que los referentes de las asociaciones de veteranos y veteranas realicen seguimiento de los casos referidos a los establecimientos de salud.

Participación activa en los comités de contraloría social de cada establecimiento de salud.

TABLA DE CONTENIDO.

í. Dedicatoria.

íí. Agradecimiento.

I. INTRODUCCION.	3
II. JUSTIFICACION.	5
III. PLANTEAMIENTO DEL PROBLEMA.	7
IV. OBJETIVOS D ELA INVESTIGACION.....	8
V. MARCO REFERENCIAL.....	9
VI. DISEÑO METODOLOGICO DE LA INVESTIGACION.....	15
VII. DISCUSION DE RESULTADOS.....	19
VIII. CONCLUSIONES.....	25
IX. RECOMENDACIONES.....	27
X. REFERENCIAS BIBLIOGRAFICAS.....	29
XI. ANEXOS.....	31

Tesis para optar al grado de Maestría en Salud Pública.

“Perfil de Salud de Veteranos y Veteranas de Guerra mayores de 60 años, del Histórico FMLN, Caserío el Bario, Departamento de Cuscatlán, diciembre 2012”

i. Dedicatoria

A Dios con gratitud por darme la fortaleza necesaria en aquellos días difíciles y recargar de energía mi vida para culminar este lindo sueño.

A mi madre Julia Baires, a mi hijo Franklin Ernesto, a mi compañero de vida David Fabián, a mi sobrina Reyna Baires y mis Hermanos por estar en los momentos más cruciales de mi vida y darme como siempre su apoyo incondicional en el logro de mis objetivos personales y profesionales.

ii. Agradecimientos

Al Dr. Miguel Orozco, Director del CIES y Licda. Rosario Hernández por toda su dedicación en la enseñanza, acompañamiento y amistad durante estos años de mi formación académica.

Al Dr. Víctor Mejía y Licda. Estela Alvarenga por ayudarme a concretar este peldaño más en mi vida profesional.

Al Dr. Ernesto Segovia y al Dr. Guillermo García por su apoyo constante en este proceso de superación profesional.

A mis compañeras Enfermeras y Amigas que colaboraron en la realización de mi estudio, sin escatimar esfuerzo alguno ¡Dios se los pague!

Tesis para optar al grado de Maestría en Salud Pública.

“Perfil de Salud de Veteranos y Veteranas de Guerra mayores de 60 años, del Histórico FMLN, Caserío el Barío, Departamento de Cuscatlán, diciembre 2012”

I. INTRODUCCION.

En el presente estudio realizado en el cantón el Barío del Municipio de Suchitoto, Departamento de Cuscatlán, ubicado a 48 km al Norte de San Salvador, haremos referencia específicamente a la población de veteranos y veteranas de la guerra civil de El Salvador, del histórico FMLN mayores de 60 años, quienes por más de 20 años han permanecido al margen de políticas sociales enfocadas a ellos. Es importante hacer notar que esta población fue desmovilizada en el año 1992, fecha en la cual se realizó la firma de los Acuerdos de Paz, el 16 de enero y posteriormente sus miembros iniciaron el proceso de reinserción a la vida civil, regresando con familiares a su lugar de origen.

Pero a causa de la marginación con la que ha vivido este segmento de la población, es que el gobierno del presidente Mauricio Funes, abre la Mesa de Diálogo de Veteranos de la Guerra Civil. Conformada por representantes de diferentes Asociaciones del Histórico FMLN, la cual es dirigida por el Secretario Técnico de la Presidencia para dar respuesta a sus legítimas reivindicaciones. Es aquí donde se decide dar respuesta urgente a las necesidades de salud, por medio de un plan piloto, de atención médica integral a veteranos/as y a sus familias ubicados en diferentes zonas del país.

Posteriormente se elaboró un Censo (registro) de este segmento de la población para conocer sus condiciones de vida, con el cual se han planificado diferentes propuestas de acciones públicas para resolver problemas prioritarios en temas como salud, educación y capacitación técnica, entre otros.

El censo evidenció las condiciones deplorables de vida, por tal motivo estos insumos, ayudarán para que la Unidad Comunitaria de Salud Familiar de Suchitoto, pueda contar con información necesaria para la planificación de intervenciones oportunas que mejoren la atención de esta población en su área geográfica de responsabilidad. Es importante hacer notar su alta vulnerabilidad,

Tesis para optar al grado de Maestría en Salud Pública.

“Perfil de Salud de Veteranos y Veteranas de Guerra mayores de 60 años, del Histórico FMLN, Caserío el Bario, Departamento de Cuscatlán, diciembre 2012”

por tanto se vuelve prioritario en términos de equidad y justicia social, intervenir sobre éste grupo de forma integral y especialmente en el tema de salud.

II. JUSTIFICACIÓN.

Dada la situación de abandono que ha sufrido el sector de veteranos de guerra, incluidos los veteranos de guerra del histórico FMLN, donde se evidencia la precaria situación social en la que subsisten, tal como se demostró con el proyecto piloto ejecutado en Morazán en el que día con día mueren más de ellos por falta de atención médica oportuna, por la inexistencia de programas especiales orientados al sector, lo que se agrega su condición de grupo altamente vulnerable, por todo lo ya descrito, se vuelve prioritario en términos de equidad y justicia social, intervenir sobre éste grupo de forma integral, muy especialmente en el tema de salud. Para poder hacerlo de manera eficiente, eficaz y poder construir programas y políticas que garanticen la salud del sector, es necesario conocer cómo se encuentran en términos de salud, incluyendo todos aquellos aspectos que inciden en dicha situación, es por ello que se vuelve imprescindible contar con el perfil de salud de los 39 veteranos y veteranas de guerra del histórico FMLN, mayores de 60 años que residen en el caserío el Barrio, área geográfica de influencia de la Unidad Comunitaria de Salud Familiar de Suchitoto(UCSFS).

De acuerdo al censo de veteranos de la Secretaria Técnica de la Presidencia no se contempló variables que permitieran conocer el perfil de salud, es por ello que el presente estudio contará con la información necesaria que complementa la información disponible y permita mejorar la planificación de las intervenciones en salud.

Atender en el tema de salud, al sector de veteranos de guerra del histórico FMLN, no significa crear un sistema paralelo de salud que atienda al sector de forma aislada, sino al contrario, debe hacerse con el sistema y la red de servicios con las que cuenta el MINSAL, adecuando los programas de salud que se desarrollan en él y visibilizando al sector dentro de ese sistema. También significa que cada establecimiento de salud conozca a profundidad las características de la población de veteranos de guerra dentro de su territorio de trabajo y como esas características están afectando su condición de salud. Por tanto la UCSF de

Tesis para optar al grado de Maestría en Salud Pública.

“Perfil de Salud de Veteranos y Veteranas de Guerra mayores de 60 años, del Histórico FMLN, Caserío el Bario, Departamento de Cuscatlán, diciembre 2012”

Suchitoto debe conocer cuántos veteranos de guerra existen dentro de su jurisdicción, cuáles son sus condiciones de vida, de salud y cuál es su perfil epidemiológico, para que de ésta manera pueda establecer estrategias eficaces de abordaje para el sector ya que esto facilitara los procesos para dar respuesta a la garantía del derecho a la salud, con la ejecución del programa que proporcione una cobertura exitosa en el cumplimiento de la reforma de salud de manera que los Equipos Comunitarios de Salud Familiar (ECOSF) brinden una atención con equidad, calidad y calidez.

En la actualidad la población adulta mayor a nivel nacional es de 542 mil 191, según censo de población y vivienda del 2007, en relación a los veteranos y veteranas del histórico FMLN a nivel nacional es de 13 mil 348, según el primer registro de la Secretaria Técnica de la Presidencia (STP) realizado en los meses de marzo a mayo del año 2011 y en el municipio de Suchitoto es de 615 adultos mayores. (Ver anexo 1)

A través de este estudio se pretende que se facilite el abordaje en salud para la población veterana de guerra del histórico FMLN mayor de 60 años, del Caserío el Bario Departamento de Cuscatlán.

III. PLANTEAMIENTO DEL PROBLEMA.

Posteriormente a la firma de los acuerdos de paz en Enero de 1992, con la consiguiente desmovilización del FMLN como ejército guerrillero y la posterior conformación como partido político, el país entro a una fase de cambios políticos que han permitido crecimiento y avances en términos democráticos, dichos avances han permitido que después de 20 años el FMLN pase a ser partido oficial. Sin embargo, estos avances en términos políticos, todavía no se han reflejado en términos sociales, especialmente para los que fueron miembros de su estructura militar y de apoyo.

En la actualidad de acuerdo a los resultados del censo de veteranos de guerra del histórico FMLN y análisis de sus condiciones sociales, éste segmento poblacional de adultos mayores de 60 años, en el Municipio de Suchitoto suman 615 y dentro del área geográfica del ECOSF del caserío El Bario son 39 personas (Ver anexo 2), viviendo en condiciones de pobreza y extrema pobreza, con poco acceso a servicios de salud, de saneamiento básico, educación, trabajo, vivienda digna, lo que no les permite las condiciones adecuadas para poder desarrollarse como individuos, debido en gran parte a la falta de una política que les hiciera visibles y que les permitiera un adecuado proceso de reinserción a la vida civil.

¿Cuál es el Perfil de salud de los veteranos y veteranas de guerra mayores de 60 años, del histórico FMLN, del Caserío El Bario, municipio de Suchitoto Departamento de Cuscatlán, Diciembre del año 2012?

IV. OBJETIVOS DE LA INVESTIGACION

General:

Caracterizar el perfil de salud de los veteranos y veteranas de guerra mayores de 60 años, del FMLN histórico, del Caserío el Bario, municipio de Suchitoto departamento de Cuscatlán, Diciembre del año 2012.

Específicos:

1. Determinar las características socio demográficas y económicas de la población de veteranos y veteranas de guerra, mayores de 60 años del área de influencia de la Unidad Comunitaria de Salud Familiar de Suchitoto, caserío el Bario.
2. Caracterizar las condiciones y estilos de vida de este segmento de la población.
3. Describir el perfil de morbilidad de los veteranos y veteranas de guerra mayores de 60 años del histórico FMLN dentro del área de influencia de la UCSF de Suchitoto, caserío el Bario.

V. MARCO REFERENCIAL.

Unidad por el Derecho a la Salud y Atención a la Persona Veterana de Guerra (MINSAL).

El Órgano Ejecutivo en el ramo de la Salud, realiza el Acuerdo N° 56, en el cual está constituido de forma legal la emisión del manual de organización y funciones de la unidad por el derecho a la salud y atención a la persona veterana de guerra (UDS-AVG). Esta es una dependencia del Vice ministerio de Servicios de Salud, la cual está fundamentada en la Política Nacional de Salud en las estrategias 8,6 y 17; estas se refieren a garantizar los mecanismos necesarios para la denuncia y reparación de las víctimas de violaciones del derecho a la salud, también da respuesta al Decreto Ejecutivo N°57 sobre la creación de la comisión nacional de reparación a las víctimas de violaciones a los derechos humanos ocurridos en el contexto del conflicto armado interno y al anuncio del Señor Presidente de la República de El Salvador en Enero 2012, donde se refiere a la implementación de programas de atención en salud para las personas veteranas de guerra , entre otros .

Información General de la Unidad Comunitaria de Salud Familiar de Suchitoto.

Se encuentra ubicada en la Avenida José María Peña Fernández Barrio El Calvario, la cual cuenta con una Superficie territorial de 329.92 Kms², con una población total de 24,786 (Ver anexo 3 y 4), lo que representa una densidad poblacional de 75/Kms².

Limites: El Municipio de Suchitoto, está ubicado en el Departamento de Cuscatlán, se encuentra a 48 Km. de San Salvador; delimitado al Norte por el embalse del Cerrón Grande; al Sur a través de los relieves geográficos del Cerro de Guazapa y el Cerro Tecomatepec; limita con los municipios de San José Guayabal, Oratorio de Concepción y Tenancingo; al Este con el Municipio de Cinquera y al Oeste con los Municipios de Aguilares y Guazapa.

Tesis para optar al grado de Maestría en Salud Pública.

“Perfil de Salud de Veteranos y Veteranas de Guerra mayores de 60 años, del Histórico FMLN, Caserío el Bario, Departamento de Cuscatlán, diciembre 2012”

Lugares y Población de responsabilidad de los 2 ECOSF - básicos:

1. Laura López, el cual cubre los siguientes cantones: Platanares, Consolación, San Cristóbal, El Zapote y Las Delicias; con 732 viviendas, 627 familias y la población de 3241.
2. Palo Grande, el cual cubre los siguientes cantones: Ichanqueso, Palo Grande, Milingo, Caulote y San Juan; con 994 viviendas, 821 familias y la población de 2649.

Características de las Viviendas: Para la construcción de estas se han utilizado diferentes tipos de materiales. (Ver anexo 5)

Aspectos Económicos:

1. Actividades Económicas Primarias: Las actividades mayores del Municipio se centran en la agricultura, la ganadería y la pesca.
2. Actividades Económicas Secundarias: El turismo se ha vuelto una actividad de muy buenos ingresos para los pobladores del Municipio, la prestación de Servicios por las diferentes instituciones en la zona
3. Actividades Económicas Terciarias: Comercios pequeños, la variedad de oficios como zapateros, albañiles, panaderos y otros.
4. Tasa de Desempleo: Según el mapa de pobreza de el Salvador el Municipio de Suchitoto es considerado con una tasa de Pobreza Extrema Moderada de un 28.70%.

Servicios Ofertados: Consulta médica curativa y preventiva, Consulta odontológica, Detección precoz del cáncer de cérvix, Planificación familiar, Detección de sintomático respiratorio y tratamiento, Vacunación humana, canina y felina, Programa materno infantil ,Programa del y las adolescentes ,Programa del adulto mayor, Programa de escuela saludable ,Saneamiento básico, Salud ambiental, Curaciones e inyecciones ,Pequeña cirugía, Servicio de farmacia,

Tesis para optar al grado de Maestría en Salud Pública.

“Perfil de Salud de Veteranos y Veteranas de Guerra mayores de 60 años, del Histórico FMLN, Caserío el Bario, Departamento de Cuscatlán, diciembre 2012”

Promoción y educación de la salud, Control de vectores y Visita Domiciliar Integral (Educativa y Preventiva)

Horarios de atención: Consulta Médica General y Atenciones Preventivas: de lunes a viernes de 7:30 am a 3:30 pm

Resultados del Censo de Veteranos y Veteranas de Guerra del Histórico FMLN en El Salvador 2011.

Durante los meses de Marzo a Mayo del año 2011, el Gobierno de El Salvador, a través de la Secretaría Técnica de la Presidencia y sus unidades de apoyo (Estadísticas e indicadores, Diálogo Social y Comunicaciones), con la participación de los Veteranos de Guerra del histórico FMLN, representada por 14 asociaciones, con sus respectivos representantes. Con todos ellos se realizó un estudio a nivel nacional con el que se determinó cuántos veteranos de guerra existen a nivel nacional, donde se encuentran y cuáles son sus condiciones de vida, con el objeto de establecer una línea basal útil para la construcción de políticas y programas orientados a cambiar las condiciones en las que actualmente subsisten.

Dicho estudio se realizó mediante un censo, donde se incluyeron datos relacionados a número de miembros del núcleo familiar, condiciones de vivienda, ocupación, acceso a agua potable, saneamiento, electricidad, nivel educativo, ingresos económicos, y patrones de consumo.

Población Censada.

En total se censaron 25 mil 461 veteranos de guerra a nivel nacional, de ésta población 14 mil 484 son hombres y 10 mil 977 son mujeres. Los departamentos con mayor número de veteranos son Morazán, San Salvador, Chalatenango y Usulután con más de 3mil veteranos cada uno. En total los veteranos de guerra y su núcleo familiar suman 115,340 personas; se identificó una población de 3 mil 110 veteranos mayores de 70 años. (Ver anexo 6).

Tesis para optar al grado de Maestría en Salud Pública.

“Perfil de Salud de Veteranos y Veteranas de Guerra mayores de 60 años, del Histórico FMLN, Caserío el Bario, Departamento de Cuscatlán, diciembre 2012”

Por otra parte se censaron 5 mil 800 veteranos discapacitados, de éstos 4 mil 80 no reciben ningún tipo de ayuda, el resto recibe algún tipo de ayuda económica y atención de su lesión, sin embargo ninguno recibe atención en salud por otras morbilidades.

Condiciones de Vida.

Se identificaron 16 mil 462 veteranos en pobreza extrema, en pobreza relativa 5 mil 552 y no pobres se identificaron 3 mil 467. El 58.5% de los veteranos censados utilizan cocina de leña y el resto gas propano.

En cuanto a vivienda 19 mil 610 veteranos son propietarios, de estos tienen carencias en paredes 9 mil 697 y carencias en piso 16 mil 928. Por otra parte 5 mil 851 no son propietarios de sus viviendas. Además existe carencia de servicio de agua por cañería en 6 mil 637 hogares, de estos tenemos 1,693 son en Morazán y 983 en Usulután. Existe carencia de energía eléctrica en 4 mil 311 hogares, principalmente en Morazán y en Usulután.

El 13 % de los veteranos censados no posee servicio sanitario. El 45.5 % de veteranos queman la basura, el 39% posee servicio de drenaje de aseo, el 9.3 % la entierra, el 3.8 % la tira en cualquier lugar.

La escolaridad promedio de los veteranos de guerra del FMLN es de tercer grado, siendo el promedio nacional de sexto grado y el promedio rural de cuarto grado, el analfabetismo entre los veteranos de guerra es del 20%, el analfabetismo promedio nacional es de 14%.

Las principales fuentes de ocupación son la de agricultor y jornalero.

El ingreso promedio de los veteranos es de \$230 según cifras oficiales de la Encuesta de Hogar para Propósitos Múltiples y la Secretaría Técnica de la Presidencia (datos del año 2011), siendo el ingreso promedio Nacional de \$498 y el promedio de ingreso rural es de \$303.

Tesis para optar al grado de Maestría en Salud Pública.

“Perfil de Salud de Veteranos y Veteranas de Guerra mayores de 60 años, del Histórico FMLN, Caserío el Bario, Departamento de Cuscatlán, diciembre 2012”

Cada familia de veteranos gasta el 58.3 % de su ingreso en alimentación dentro y fuera de la vivienda, el 11.9 % en educación, el 10.5 % en salud, el 5.4 % en vestido y calzado, el 3.6% en vivienda y el 0.9 % en recreación.

En relación al equipamiento de los hogares de los veteranos de guerra tenemos que el 68 % tiene celular y televisor, el 48 % tiene radio, el 43 % tiene refrigerador, y el 22% tiene equipo de sonido.

Como podemos ver los resultados del estudio demuestran que los Veteranos de guerra del histórico FMLN presentan profundas inequidades sociales como producto de la falta de políticas de estado que permitieran el desarrollo en los ámbitos individual, familiar y comunitario de éste grupo de población.

Definición de Perfil de Salud:

Es la caracterización de la situación de salud de un espacio Geo-poblacional, que permite conocer las determinantes y factores asociados, a través de herramientas científico técnicas que faciliten el abordaje de los problemas de salud, y una toma de decisiones oportuna. Los perfiles de país contribuyen al conocimiento de la salud y bienestar de las personas de los diferentes países. Esta información es crítica para definir políticas y orientar la toma de decisiones apropiadas para identificar y abordar las necesidades prioritarias.

Los elementos de un perfil de salud incluyen:

1. Caracterización del espacio población donde se delimiten especialmente la ubicación del área de análisis.
2. Aspectos demográficos como características de la población total, procedencia, pirámide poblacional, caracterización por sexo y grupos de edad
3. Aspectos socioeconómicos relevantes como características laborales, ingreso mensual, tipo o área de ocupación, nivel de escolaridad y/o analfabetismo,
4. Actores sociales y su influencia en el área de estudio.

Tesis para optar al grado de Maestría en Salud Pública.

“Perfil de Salud de Veteranos y Veteranas de Guerra mayores de 60 años, del Histórico FMLN, Caserío el Bario, Departamento de Cuscatlán, diciembre 2012”

5. Situación Higiénico-Sanitaria como porcentaje de viviendas con agua potable, letrina, tratamiento final de basura, servicio de drenaje de aseo, etc.
6. Prácticas sanitarias prevalentes, uso de medicinas alternativas, curandero, sobador etc.
7. Perfil epidemiológico, medición de morbilidad y mortalidad.
8. Identificación y priorización de problemas.

Condición de Vida: Estado o situación en que se halla un grupo de personas en un contexto histórico determinado, que va a generar un comportamiento grupal de seres sociales. Las condiciones de vida se relacionan a grupos humanos.

En la actualidad, se considera que la familia, como grupo particular con condiciones de vida similares, que determina la salud del grupo familiar y sus miembros, lo que lleva a un estilo de vida familiar.¹ Y ²

Estilo de Vida: La condición de vida a nivel individual o de una persona, se refiere a las formas sociales y culturales que determinan la forma de vivir de las personas³.

Se relaciona estrechamente con la esfera conductual y motivacional del ser humano, por lo tanto, alude a la forma personal de un ser social en condiciones concretas y particulares, esto lleva al estilo de vida personal o individual.

¹ OPS. La Salud de las Américas. Washington: OPS; 1998.p.1:109.

² Secretaría del Estado de Saude. Directrices para a política de saude bucal du estado de Sao Paulo. Sau Paulo:Ed. Edhasa; 1999.p.1:13-17.

³ González Leticia Espinosa .Cambios del modo y estilo de vida; su influencia en el proceso salud-enfermedad. [Sito de Internet] disponible en: http://bvs.sld.cu/revistas/est/vol41_3_04/est09304.htm.

CONSTITUCIÓN POLITICA DE LA REPÚBLICA DE EL SALVADOR

SECCIÓN CUARTA

SALUD PÚBLICA Y ASISTENCIA SOCIAL.

Artículo 65.-La salud de los habitantes de la República constituye un bien público. El Estado y las personas están obligados a velar por su conservación y restablecimiento. El Estado determinará la política nacional de salud, controlará y supervisará su aplicación.

Artículo 66.- El Estado dará asistencia gratuita a los enfermos que carezcan de recursos, a los habitantes en general cuando el tratamiento constituya un medio eficaz para prevenir la diseminación de una enfermedad transmisible. En este caso toda persona está obligada a someterse a dicho tratamiento.

VI. DISEÑO METODOLOGICO

6.1. Tipo de Estudio: Es descriptivo, de corte transversal ya que busca hacer una descripción de la situación de salud de los veteranos y veteranas de guerra del histórico FMLN en un momento determinado.

6.2. Área de Estudio: Se realizará en El Salvador, Departamento de Cuscatlán, Municipio de Suchitoto, caserío El Bario, con los veteranos y veteranas de guerra mayor de 60 años, que residen en dicho sector.

6.3. Universo: Está constituido por los 39 veteranos y veteranas de guerra mayores de 60 años, residentes del caserío el Bario del municipio de Suchitoto, registrados en el censo nacional de veteranos de del histórico FMLN realizado en el 2011.

Tesis para optar al grado de Maestría en Salud Pública.

“Perfil de Salud de Veteranos y Veteranas de Guerra mayores de 60 años, del Histórico FMLN, Caserío el Bario, Departamento de Cuscatlán, diciembre 2012”

6.4. Muestra: Se estudiaron los 39 veteranos y veteranas mayores de 60 años que residen en el caserío El Bario, del cantón platanares, con responsabilidad del ECOSF básico Laura López.

6.5. Unidad de análisis: Veteranos y veteranas de guerra del histórico FMLN mayores de 60 años, que están residiendo actualmente en el caserío El Bario, del cantón platanares.

6.6. Criterios de Selección

6.6.1. Criterios de Inclusión:

- Todos los veteranos y veteranas de guerra del histórico FMLN mayores de 60 años, residentes en el área de responsabilidad del ECOSF básico Laura López.
- Todos los veteranos y veteranas de guerra del histórico FMLN, registrados en el Censo Nacional realizado por la Secretaría Técnica de la Presidencia.

6.6.2. Criterios de Exclusión: - Todos los veteranos y veteranas de guerra del histórico FMLN menores de 60 años.

-Todos los veteranos y veteranas que se nieguen a participar en el estudio.

6.7. Variables de Estudio:

Para el objetivo 1

1. Determinar las características socio demográficas de los veteranos y veteranas de guerra, mayores de 60 años de la Unidad Comunitaria de Salud Familiar de Suchitoto, caserío el Bario, que residen en el área de influencia del ECOSF básico Laura López .
 - a) Edad
 - b) Sexo
 - c) Número de hijos

Tesis para optar al grado de Maestría en Salud Pública.

“Perfil de Salud de Veteranos y Veteranas de Guerra mayores de 60 años, del Histórico FMLN, Caserío el Barío, Departamento de Cuscatlán, diciembre 2012”

- d) Número de habitantes en la vivienda
- e) Estado civil
- f) Procedencia

Para el objetivo 2

2. Caracterizar las condiciones y estilos de vida de este segmento de la población, del caserío el Barío.
 - a. Nivel de Escolaridad
 - b. Ocupación
 - c. Nivel de Ingresos Económicos
 - d. Patrón de consumo
 - e. Acceso a Agua Potable
 - f. Acceso a Electricidad
 - g. Acceso a servicio sanitario
 - h. Disposición de basura
 - i. Estilos de vida.

Para el objetivo 3

3. Describir el perfil de morbilidad de los veteranos y veteranas de guerra mayor de 60 años del histórico FMLN, dentro del área de influencia de la UCOSF de Suchitoto, caserío el Barío, del ECOSF Laura López.
 - a. Enfermedades Crónico degenerativas
 - b. Enfermedades Infecciosas

6.8. Fuente de información: **Primaria** constituida por la población de veteranas y veteranos mayores de 60 años. **Secundaria** revisión de la información que se tenía del primer censo de veteranos de guerra del histórico FMLN, realizado por la Secretaria Técnica de la Presidencia de marzo a Mayo 2011 a nivel nacional y revisión de diferentes referencias bibliográficas relacionadas al tema.

6.9. Técnica de recolección de la información: La encuesta

1. **Instrumento de recolección de la información:** El cuestionario (ver anexo 7), previamente elaborado y validado. En este instrumento se describen todos los datos necesarios para el estudio tomando en cuenta que ya se tenían datos importantes de cada veterano y veterana de guerra del histórico FMLN.
2. **Procesamiento de la información:** Para el procesamiento de los datos se utilizó el programa SPSS versión 15.0, para realizar una distribución de frecuencia expresada en cifras absolutas y porcentajes. Los resultados en tablas y en graficas dan respuesta a las variables del estudio, analizando el cruce de las mismas para proceder a la elaboración del informe final.

6.10. Consideraciones Éticas: Toda la información ha sido manejada de manera confidencial, retomando exclusivamente los datos de la población a estudiar específicamente (Adultos mayores de 60 años del caserío El Barío del Municipio de Suchitoto, Departamento de Cuscatlán).

6.11. Trabajo de campo: Para su ejecución se coordinó visita a Unidad Comunitaria de Salud Familiar de Suchitoto, donde se sostuvo reunión con jefatura de Enfermería y Directora del establecimiento, esto con el propósito de coordinar las visitas que se realizarían a la comunidad, para ello se notificó a la Promotora Rural de Salud del caserío El Barío. (Ver anexo 51)

VII. DISCUSION DE RESULTADOS.

De los resultados obtenidos:

Para el objetivo 1, se analizaran las características socio demográficas de los veteranos y veteranas del histórico FMLN, mayores de 60 años, del caserío El Bario, Municipio de Suchitoto.

El mayor porcentaje de la población encuestada según sexo y edad, se encuentra entre los 70 a 79 años, seguido por los de 60 a 69 años y finalmente por los de 80 años y mas, evidenciando que los hombres tienen el mayor porcentaje y las mujeres el menor porcentaje en las tres clasificaciones de edades. (Ver gráfica 1, anexo 8)

De la población encuestada, el 56.4% son hombres y un 43.6% son mujeres. (Ver gráfica 2, anexo 9)

En el caso de los veteranos de guerra que no tienen hijos, el 94.9% corresponde a las mujeres y el 64.1% a los hombres; el 17.9% de los hombres tienen 1 hijo y el 5.1% corresponde a las mujeres. (Ver gráfica 3, anexo 10)

El mayor porcentaje de viviendas donde existe un número de 3 habitantes por cada una de ellas es del 25.6% y el 10.3% para las viviendas con 2 y 8 habitantes. (Ver gráfica 4, anexo 11)

De los 39 encuestados, 24 están casados, siendo 16 hombres (41%) y 8 mujeres (20.5%); además, se observó que 7 mujeres (17.9%) y 3 hombres (7.7%) son viudos. (Ver tabla 6, anexo 12 y gráfica 5-A, anexo 13).

La procedencia de todas las personas encuestadas es el 100% rural. (Ver gráfica 6, anexo 14)

Tesis para optar al grado de Maestría en Salud Pública.

“Perfil de Salud de Veteranos y Veteranas de Guerra mayores de 60 años, del Histórico FMLN, Caserío el Bario, Departamento de Cuscatlán, diciembre 2012”

Para el objetivo 2, se analizarán las condiciones y estilos de vida de los veteranos y veteranas del histórico FMLN, mayores de 60 años, del caserío El Bario, Municipio de Suchitoto.

De los 39 encuestados, 22 personas no saben leer, siendo el 56.4% y 17 si leen, correspondiéndole un 43.6%. En relación a la diferencia entre hombres y mujeres que saben leer en los que tenemos el 30.8% y 12.8% respectivamente. (Ver tabla 7, anexo 15). Los hombres recibieron educación inicial en un 28.2% y las mujeres en un 15.4%.(Ver gráfica 7-A, anexo 16)

El tipo de ocupación que la población encuestada realiza en un 43.6% se dedican a la agricultura siendo en su mayoría hombres y el 33.3% de las mujeres realizan oficios domésticos. (Ver tabla 8, anexo 17)

Se encontró que el rango promedio de ingresos mensuales para hombres y mujeres es entre \$ 40.0 a \$ 69.0 dólares. (Ver tabla 9, anexo 18)

El porcentaje de mayor ingreso económico del promedio mensual para los hombres es del 15.4% y en las mujeres es de 7.7%. (Ver gráfica 9-A, anexo 19)

Se puede observar que de 39 encuestados, el mayor número de personas se encuentran en el rango de \$61.00 a \$80.00 dólares de consumo mensual, de estas 8 personas se encuentran en este rango 5 son hombres y 3 son mujeres (Ver tabla 10, anexo 20)

El mayor porcentaje del gasto promedio mensual es de 20.5% correspondiéndole al rango de \$61.00 a \$80.00 dólares. (Ver gráfica 10-A, anexo 21)

De los 39 encuestados, 35 cuentan con energía eléctrica y 33 con agua potable. (Ver tabla 11, anexo 22)

Tesis para optar al grado de Maestría en Salud Pública.

“Perfil de Salud de Veteranos y Veteranas de Guerra mayores de 60 años, del Histórico FMLN, Caserío el Bario, Departamento de Cuscatlán, diciembre 2012”

El 48.7% de las familias con jefe de hogar hombres cuentan con energía eléctrica y en las mujeres con un 41%. En relación al servicio de agua potable el 51.3% de los jefes de hogar son hombres y el 33.3% son mujeres. (Ver gráfica 11-A, anexo 23)

El tipo de servicio sanitario con el que cuenta la población encuestada en su mayor porcentaje es letrina abonera, seguida por las letrinas comunes y los inodoros con fosa séptica. Evidenciándose que todos los encuestados tienen servicio sanitario en su vivienda. (Ver tabla 12, anexo 24)

En relación a la disposición final de la basura, el 33.3% de los hombres y las mujeres realizan el método de quemarla al aire libre y solamente un 15.4% de los hogares cuentan con recolección domiciliar. (Ver tabla 13, anexo 25)

Las condiciones y estilos de vida de los 39 encuestados refleja que 27 con (25.6%) de ellos consumieron bebidas alcohólicas. (Ver tabla 14 y anexo 26).

De los 39 encuestados 16 con (41%) fuman actualmente y solamente 7 con (17.9%) realizan 30 minutos de ejercicio (caminar) al día. (Ver tabla 14-A, anexo 27)

De las 10 personas que consumen bebidas alcohólicas, un 40% lo hacen cada mes, siendo el sexo masculino el de mayor consumo con el 80%. (Ver tabla 15, anexo 28)

Se puede observar que la cantidad ingerida con mayor porcentaje entre las personas que consumen bebidas alcohólicas es de una onza a una vasada, siendo el 60% en los hombres y el 20% en las mujeres. (Ver tabla 16, anexo 29)

El rango de edad de las 16 personas que iniciaron la ingesta de cigarrillo en hombres es de 12 a 18 años y en mujeres de 19 a 30 años respectivamente. (Ver tabla 17, anexo 30). El mayor porcentaje de los que iniciaron el consumo de

Tesis para optar al grado de Maestría en Salud Pública.

“Perfil de Salud de Veteranos y Veteranas de Guerra mayores de 60 años, del Histórico FMLN, Caserío el Bario, Departamento de Cuscatlán, diciembre 2012”

cigarrillo desde los 12 a los 18 años fueron los hombres con un 43.7%. (Ver gráfica 17-A y anexo 31)

De las 16 personas que consumen el cigarrillo, 13 hombres lo hacen diariamente. (Ver tabla 18, anexo 32). En relación a la frecuencia en el consumo del cigarrillo, el 81.4% corresponde a los hombres. (Ver gráfica 18-A, anexo 33)

Los hombres son los que más realizan ejercicio de 1 a 2 veces por semana con un porcentaje de 42.8%, a diferencia de las mujeres quienes lo hacen en un 14.3%. (Ver gráfica 19, anexo 34)

Para el objetivo 3, se analizarán el perfil de morbilidad de los veteranos y veteranas del histórico FMLN, mayores de 60 años, del caserío El Bario, Municipio de Suchitoto.

De los 39 encuestados, se encontró que la enfermedad más frecuente entre ellos son los problemas de la vista con 35 afectados y se evidenció 1 caso de enfermedad tiroidea. Es notable que de los encuestados existan personas que padecen de múltiples problemas de salud. (Ver tabla 20, anexo 35). La afectación de algunas enfermedades crónicas es casi similar en ambos sexos. En los traumas de guerra son 15 casos en ambos sexos con un total de 76.9%. (Ver tabla 21, anexo 36)

Las mujeres son las que en su mayoría se encuentran en tratamiento por las diferentes enfermedades que padecen, sin embargo, en el caso de los 3 hombres que padecen de Hipertrofia Prostática no continuaron con su tratamiento. (Ver tabla 22, anexo 37).

De los encuestados que están recibiendo algún tipo de control por su enfermedad crónica, se observa que 13 son mujeres y 6 son hombres en las diferentes enfermedades. (Ver tabla 23, anexo 38)

Tesis para optar al grado de Maestría en Salud Pública.

“Perfil de Salud de Veteranos y Veteranas de Guerra mayores de 60 años, del Histórico FMLN, Caserío el Bario, Departamento de Cuscatlán, diciembre 2012”

Para recibir su atención de salud por las diferentes enfermedades, los que presentaron mayor dificultad fueron los problema de la vista 35 personas y en menor cantidad la enfermedad tiroidea con 1 persona. (Ver tabla 24, anexo 39)

Del tipo de dificultades que presentaron las 39 personas encuestadas, el 33.5% fue la dificultad para trasladarse con el mayor porcentaje, falta de medicamentos con 20.4%, citas prolongadas con 17.1% y falta de personal médico 14.5%. (Ver tabla 25, anexo 40)

En las 39 personas encuestadas el mayor porcentaje de las Enfermedades Infecciosas presentadas fueron de un 41.0% para hombres y 35.9% para las mujeres correspondiendo este dato a las Infecciones Respiratorias Agudas (Ver tabla 26, anexo 41)

Las Infecciones Respiratorias Agudas fueron las enfermedades infecciosas que adolecieron 9 hombres y 10 mujeres con un 30.0% y 33.3% respectivamente, presentando episodios de 2 a 3 veces en el año. (Ver tabla 27, anexo 42)

De las diferentes enfermedades infecciosas presentadas por hombres y mujeres solamente el 20% de cada uno de ellos recibió tratamiento por enfermedad no mencionada. (Ver tabla 28, anexo 43).

De las enfermedades infecciosas, la Conjuntivitis Bacteriana fue en los hombres la que presento mayor dificultades para recibir atención en salud con el 62.5% y en las mujeres fue la Amibiasis Intestinal con un 62.5%. (Ver tabla 29, anexo 44)

El tipo de dificultad que afecto a hombres y mujeres para recibir su atención en salud fue la dificultad para trasladarse, lo que represento el 56.0% de todas las dificultades. (Ver tabla 30, anexo 45)

Tesis para optar al grado de Maestría en Salud Pública.

“Perfil de Salud de Veteranos y Veteranas de Guerra mayores de 60 años, del Histórico FMLN, Caserío el Bario, Departamento de Cuscatlán, diciembre 2012”

De la atención preventiva recibida por los 39 encuestados, se evidencio que 18 hombres y 13 mujeres recibieron como principal atención la aplicación de la vacuna contra la Influenza. (Ver tabla 31, anexo 46). En cuanto a la toma de citología el 94% de las mujeres contaban con este examen vigente. (Ver gráfica 31-A, anexo 47)

En relación a la frecuencia de aplicación de la vacuna contra la Influenza, 14 hombres y 12 mujeres tienen aplicación de dosis según esquema. (Ver tabla 32, anexo 48)

De las instituciones que prestan mayor servicio en salud a las 39 personas entrevistadas, se evidencio que 19 de ellas consultan al Ministerio de Salud (MINSAL), al fondo Solidario para la Salud (FOSALUD), a Servicios Privados y 15 personas al MINSAL/FOSALUD. (Ver tabla 33, anexo 49)

La percepción en la atención recibida por parte de los entrevistados de las diferentes instituciones pertenecientes a la red de salud, evidencio que 13 hombres y 7 mujeres manifestaron sentirse satisfechos. (Ver tabla 34, anexo 50)

VIII. CONCLUSIONES

Para el objetivo No 1. Determinar las características socio demográficas de los veteranos y veteranas de guerra, mayores de 60 años de la Unidad Comunitaria de Salud Familiar de Suchitoto, caserío el Barío, Se concluye:

- 1) De la población encuestada en su mayoría son hombres, siendo las edades de 70 años a más, donde se encuentra la mayor concentración de ellos.
- 2) En su mayoría estos adultos mayores se encuentran viviendo solos.

Para el objetivo 2, Caracterizar las condiciones y estilos de vida de los veteranos y veteranas del histórico FMLN, mayores de 60 años, del caserío El Barío, Municipio de Suchitoto.

1. La mayor oportunidad de educación inicial la han tenido los hombres, ya que el 50% de ellos sabe leer y escribir.
2. La ocupación que los hombres adultos mayores están realizando actualmente son trabajos en la agricultura.
3. El ingreso promedio mensual que la mayoría percibe se encuentra entre \$10 a \$169 dólares mensuales.
4. La mayoría de las familias de los veteranos y veteranas de guerra cuentan con los servicios básicos a nivel en sus hogares.

Para el objetivo 3, Describir el perfil de morbilidad de los veteranos y veteranas del histórico FMLN, mayores de 60 años, del caserío El Barío, Municipio de Suchitoto

- 1) La mayoría de la población estudiada presento enfermedades crónicas degenerativas.
- 2) El 41% de las personas presento como principal enfermedad infecciosa las Infecciones respiratorias agudas.

Tesis para optar al grado de Maestría en Salud Pública.

“Perfil de Salud de Veteranos y Veteranas de Guerra mayores de 60 años, del Histórico FMLN, Caserío el Bario, Departamento de Cuscatlán, diciembre 2012”

- 3) La atención médica y suministro de medicamentos, son las atenciones que las instituciones en salud del MINSAL, FOSALUD y Servicios Privados han brindado a las personas investigadas.
- 4) De las personas encuestadas que asistieron a un establecimiento de salud, solamente 20 de ellas se sintió satisfecha de la atención recibida.

IX. RECOMENDACIONES.

Para el Ministerio de Salud:

a. Nivel Central:

1. Establecer coordinación efectiva con representantes de veteranos y veteranas de guerra a nivel nacional.
2. Monitorear el cumplimiento del programa de atención en salud para veteranos y veteranas de guerra, en todos los establecimientos de salud de la red nacional.

b. Nivel Regional:

1. Establecer estrategias que garanticen el cumplimiento de los lineamientos emanados por el nivel central en relación a una adecuada atención en salud para este segmento de población.
2. Mantener comunicación efectiva con líderes de los veteranos y veteranas de guerra por departamentos a nivel nacional.

c. Nivel de SIBASI:

1. Supervisar y monitorear la realización del diagnóstico de la situación de salud y la Dispensarización de los veteranos y veteranas de guerra asignados a los niveles locales.
2. Mantener coordinación y comunicación efectiva con los establecimientos de salud de la Red Integral e Integrada de los servicios de Salud (RIISS) y líderes de asociaciones de veteranos y veteranas de guerra.

d. Nivel Local:

1. Realizar un diagnóstico de la situación de salud de la población de veteranos y veteranas de guerra, asignados para cada establecimiento de salud.

Tesis para optar al grado de Maestría en Salud Pública.

“Perfil de Salud de Veteranos y Veteranas de Guerra mayores de 60 años, del Histórico FMLN, Caserío el Bario, Departamento de Cuscatlán, diciembre 2012”

2. Mantener coordinación efectiva entre los establecimientos de la Red Integral e Integrada de los Servicios de Salud (RIISS), para garantizar su atención en salud y dar respuesta a sus necesidades en el ciclo de vida.

Para los Veteranos y Veteranas:

1. Mantener una comunicación efectiva con los referentes de cada establecimiento de salud.
2. Que los referentes de las asociaciones de veteranos y veteranas realicen seguimiento de los casos referidos a los establecimientos de salud.
3. Participación activa en los comités de contraloría social de cada establecimiento de salud.

X. REFERENCIAS BIBLIOGRAFICAS

A) Libros:

1. Piura López Julio, Metodología de la Investigación científica, Edit. Séptima edición, Managua, Nicaragua

B) Publicación:

1. Diagnostico Unidad Comunitaria de Salud Familiar del municipio de Suchitoto, 2012.

C) Documentos con soporte electrónico:

1. Constitución Política de la República de El Salvador 1983, actualizada 6 de Julio 2000, disponible:
<http://es.scribd.com/doc/3991656/Constitucion-Politica-de-El-Salvador>.
2. Censo poblacional 2007, Dirección de estadísticas y censos, Edit. 2008 (PDF) actualizado marzo de 2008 disponible en:
<http://www.mined.gob.sv/EstadisticaWeb/publicacion/Compendio%20Zona%20Occidental.pdf>
3. González Leticia Espinoza, Cambios del modo y estilos de vida. La Habana Cuba, 2003. Disponible en:
<http://bvs.sid.cu/revistas/est/vol41304est09304.htm>.
4. La salud en las Américas.OMS, OPS, edición 2012. (PDF) actualizado diciembre 2012, Disponible en:
http://ais.paho.org/chi/brochures/2012/BI_2012_SPA.pdf.
5. Macinko James, año 2007. Publicación la renovación de la Atención Primaria de Salud en las Américas, Edit. OPS/OMS disponible en:
http://www.scielosp.org/scielo.php?script=sci_arttext&pid=S1020-49892007000900015
6. Ricardo Córdova, Noviembre 2010 (FUNDAUNGO), Cuadernos salvadoreños “Las tendencias demográficas de la población adulta mayor y sus implicaciones para las políticas públicas en materia de seguridad social” (PDF) disponible en: www.unfpa.org.sv.

Tesis para optar al grado de Maestría en Salud Pública.

“Perfil de Salud de Veteranos y Veteranas de Guerra mayores de 60 años, del Histórico FMLN, Caserío el Bario, Departamento de Cuscatlán, diciembre 2012”

7. UNFPA Informe sobre estado de población mundial
2011.www.unfpa.org/sv/index
8. Presentación de Enfermedades en el adulto mayor. Actualizado enero 2012, disponible
en:<http://www.slideshare.net/guested4b08/caractersticas-de-las-enfermedades-en-geriatra-dr-rojo>
9. Red Latinoamericana de Gerontología, Boletín informativo actualizado Agosto de 2012, disponible en:
<http://www.gerontogeriatría.org/noticias/58-noticias/2305-red-latinoamericana-de-gerontología.html>

Tesis para optar al grado de Maestría en Salud Pública.
“Perfil de Salud de Veteranos y Veteranas de Guerra mayores de 60 años, del Histórico FMLN, Caserío el Bario,
Departamento de Cuscatlán, diciembre 2012”

ANEXOS.

Tesis para optar al grado de Maestría en Salud Pública.

“Perfil de Salud de Veteranos y Veteranas de Guerra mayores de 60 años, del Histórico FMLN, Caserío el Bario, Departamento de Cuscatlán, diciembre 2012”

ANEXO 1

Tabla 1. Población de Veteranos de Guerra del histórico FMLN por grupo etáreo y sexo en el Municipio de Suchitoto.			
Grupo Etáreo	Sexo		Total
	Masculino	Femenino	
60 años a más	339	276	615
Fuente: Censo de Veteranos de Guerra del FMLN Secretaría Técnica de la Presidencia. Noviembre del 2011			

ANEXO 2

Tabla 2. Población de Veteranos de Guerra del histórico FMLN por grupo etáreo y sexo en el Área Geográfica de Influencia del ECOSF Básico Laura López			
Grupo Etáreo	Sexo		Total
	Masculino	Femenino	
60 años a más	23	16	39
Fuente: Censo de Veteranos de Guerra del FMLN Secretaría Técnica de la Presidencia. Noviembre del 2011			

Tesis para optar al grado de Maestría en Salud Pública.

“Perfil de Salud de Veteranos y Veteranas de Guerra mayores de 60 años, del Histórico FMLN, Caserío el Barío, Departamento de Cuscatlán, diciembre 2012”

ANEXO 3

Tabla 3. Distribución Urbana y Rural								
Población total	Urbana				Rural			
	Femenino	Masculino	Total	%	Femenino	Masculino	Total	%
24,786	4,096	3,558	7,654	30.88	8,473	8,659	17,132	69.12
Fuente: Población según DIGESTYC, UCOSF Suchitoto 2007								

ANEXO 4

Tabla 4. Población por Grupo Etéreo				
Grupos atareos	Femenino	Masculino	Total	Porcentaje
De 0 a 1 años	220	226	446	1.80
De 1 a 4 años	980	1,044	2,024	8.17
De 5 a 9 años	1,491	1,570	3,061	12.35
De 10 a 14 años	1,883	1,884	3,767	15.20
De 15 a 19 años	1,472	1,557	3,029	12.22
De 20 a 59 años	5,388	4,773	10,161	40.99
De 60 a MAS	1,135	1,163	2,298	9.27
TOTAL	12,569	12,217	24,786	100.00
Fuente: Población según DIGESTYC, UCOSF Suchitoto 2007				

ANEXO 5

Tabla 5. Viviendas y sus características					
Zona	Tipo de Construcción				
	Ladrillo	Adobe	Lamina	Bahareque	Otros
Urbana	829	1,105	0	0	0
Rural	2,353	1,353	20	30	0
Total	3,182	2,458	20	30	0

Fuente: Censo de Ficha Familiar, UCOSF de Suchitoto
2011

ANEXO 6

La distribución del grupo familiar por edades refleja familias con población predominantemente adulta, con una población de 115,340....

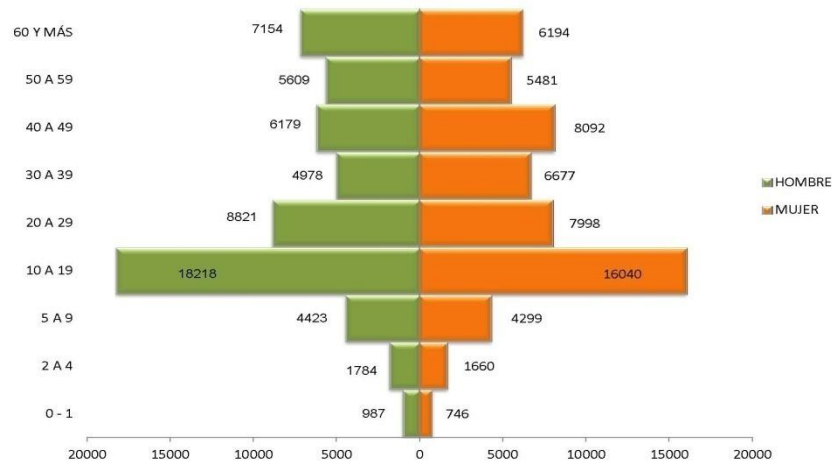

Tesis para optar al grado de Maestría en Salud Pública.

“Perfil de Salud de Veteranos y Veteranas de Guerra mayores de 60 años, del Histórico FMLN, Caserío el Bario, Departamento de Cuscatlán, diciembre 2012”

ANEXO 7



UNIVERSIDAD NACIONAL AUTONOMA DE NICARAGUA
CENTRO DE INVESTIGACIONES Y ESTUDIOS DE LA SALUD
SAN SALVADOR, EL SALVADOR
MAESTRIA EN SALUD PÚBLICA EL SALVADOR 2011- 2013

Instrumento de recolección de información para la caracterización del Perfil de Salud de los Veteranos y Veteranas de Guerra del Histórico FMLN mayores de 60 años, de la Comunidad El Bario, Suchitoto.

Indicaciones.

- 1- Explique la finalidad que tiene el presente instrumento.
- 2- Lea con voz clara cada pregunta, asegurándose de que el encuestado la ha comprendido.
- 3- Escuche atentamente cada respuesta sin interrumpir al encuestado y anótela en el espacio correspondiente.

SECCIÓN 1. CARACTERÍSTICAS SOCIODEMOGRÁFICAS

1.1 Datos Generales.

Primer Nombre: _____, Segundo Nombre: _____

Primer Apellido: _____, Segundo Apellido: _____

Edad _____ años

Sexo: Masculino _____ Femenino _____

Estado Civil: Casado(a) _____ Divorciado(a) _____ Acompañado(a) _____

Viudo(a) _____ Soltero (a) _____ Separado(a) _____

Dirección: _____

Número de Teléfono fijo: _____

Número de Teléfono celular: _____ Posee
DUI? Sí _____, No _____

Tesis para optar al grado de Maestría en Salud Pública.

“Perfil de Salud de Veteranos y Veteranas de Guerra mayores de 60 años, del Histórico FMLN, Caserío el Bario, Departamento de Cuscatlán, diciembre 2012”

Numero de DUI _____ Nombres y Apellidos completos: _____

Tesis para optar al grado de Maestría en Salud Pública.

“Perfil de Salud de Veteranos y Veteranas de Guerra mayores de 60 años, del Histórico FMLN, Caserío el Barrio, Departamento de Cuscatlán, diciembre 2012”

SECCIÓN 2. CARACTERIZACIÓN DE LAS CONDICIONES Y ESTILO DE VIDA DE LA POBLACIÓN SUJETA A ESTUDIO.

2.1 Caracterización de los Estilos de Vida.	
2.1.1 Ha ingerido bebidas alcohólicas?	1. Si <input type="checkbox"/> 2. No <input type="checkbox"/>
2.1.2 Ingiere bebidas alcohólicas actualmente?	1. Si <input type="checkbox"/> 2. No <input type="checkbox"/>
2.1.3 Con qué frecuencia?	1. Todos los días <input type="checkbox"/> 2. Cada fin de semana <input type="checkbox"/> 3. Cada 15 días <input type="checkbox"/> 4. Cada mes <input type="checkbox"/> 5. Mayor de un mes <input type="checkbox"/> 6. Otros <input type="checkbox"/>
2.1.3 Qué cantidad de bebidas alcohólicas ingiere?	1. Una onza <input type="checkbox"/> 2. Dos onzas <input type="checkbox"/> 3. Tres onzas <input type="checkbox"/> 4. Una basada (250 -300 ml) <input type="checkbox"/> 5. Menos de media botella <input type="checkbox"/> 6. Más de media botella
2.1.4 Usted Fuma?	1. Si <input type="checkbox"/> 2. No <input type="checkbox"/> 3. Nunca <input type="checkbox"/>
Desde cuándo?	
2.1.5 Cuantos cigarrillos fuma?	
Con que frecuencia?	1. Diario <input type="checkbox"/> 2. Semanal <input type="checkbox"/> 3. Mensual <input type="checkbox"/>
2.1.6 Consume drogas ilícitas?	1. Si <input type="checkbox"/> 2. No <input type="checkbox"/>
De qué tipo?	1. Marihuana <input type="checkbox"/> 2. Cocaína <input type="checkbox"/> 3. Crack <input type="checkbox"/> 4. Pega <input type="checkbox"/> 5 otros <input type="checkbox"/>
Hace ejercicio (al menos 30 minutos al día)?	1. Si <input type="checkbox"/> 2. No <input type="checkbox"/>
Con qué frecuencia_____	

Tesis para optar al grado de Maestría en Salud Pública.

“Perfil de Salud de Veteranos y Veteranas de Guerra mayores de 60 años, del Histórico FMLN, Caserío el Bario, Departamento de Cuscatlán, diciembre 2012”

SECCIÓN 3 CARACTERIZACIÓN DE LAS ENFERMEDADES

3.1 Enfermedades Crónicas:	<u>Sí/No</u>	<u>En</u> <u>tratamiento</u> <u>?</u>	<u>Control/</u> <u>No</u> <u>controlad</u> <u>a</u>	<u>*Dificultades en el proceso de su</u> <u>tratamiento/manejo:</u> 1. Citas prolongadas. 2. Falta de medicamentos 3. Falta de personal médico especializado 4. Falta de equipo médico especializado. 5. Dificultad para trasladarse al centro de salud. 6. Mala actitud por parte del personal de salud. 7. Tiempo de espera mayor a 3 horas 8 N /A	<u>Observaciones</u>
3.1.1 Padece de Diabetes Mellitus?					
3.1.2 Padece de Hipertensión Arterial?					
3.1.3 Padece de Enfermedad Tiroidea?					
3.1.4 Padece de Artritis Reumatoide?					
3.1.5 Padece de Hipertrofia Prostática?					
3.1.6 Padece de algún tipo de cáncer?					

Tesis para optar al grado de Maestría en Salud Pública.

“Perfil de Salud de Veteranos y Veteranas de Guerra mayores de 60 años, del Histórico FMLN, Caserío el Barrio, Departamento de Cuscatlán, diciembre 2012”

3.1.7 Padece de Artrosis?					
3.1.8 Padece de enfermedades de la vista?					
3.1.9 Padece de ansiedad?					
3.1.10 Padece de depresión?					
3.1.11 Padece de traumas por la guerra?					
3.1.12 Padece de alguna otra enfermedad crónica no mencionada? Cuál? _____					

***Anotar la opción de dificultad en tratamiento/manejo según el encuestado**

Definiciones Operativas:

1. **Diabetes Mellitus**: Establece si padece de Diabetes Mellitus diagnosticada por personal de salud
2. **Hipertensión Arterial**: Establece si padece de Hipertensión Arterial diagnosticada por personal de salud
3. **Enfermedad Tiroidea**: Establece presenta algún padecimiento de la tiroides diagnosticado por personal de salud.

Tesis para optar al grado de Maestría en Salud Pública.

“Perfil de Salud de Veteranos y Veteranas de Guerra mayores de 60 años, del Histórico FMLN, Caserío el Barrio, Departamento de Cuscatlán, diciembre 2012”

4. **Artritis Reumatoide**: Establece si presenta dolor articular permanente más rigidez articular matutina ó la enfermedad ha sido diagnosticada por el personal de salud.
5. **Hipertrofia Prostática**: Aumento de la frecuencia miccional, Nicturia + 2 ocasiones, disminución de chorro urinario, chorro débil o interrumpido, infecciones vías urinarias, presencia de hematuria ó la enfermedad ha sido diagnosticado con la enfermedad por personal de salud.
6. **Cáncer**: enfermedad diagnosticado por personal de salud
7. **Artrosis**: Establece si presenta dolor articular únicamente con la movilización de alguna articulación ó ha sido diagnosticado por personal de salud
8. **Enfermedad de la vista**: Establece si presenta visión nublada, visión borrosa, carnosidades oculares
9. **Ansiedad**: Establece si presenta dos o más de lo siguientes desesperación (ansiedad o angustia), palpitaciones, ahogo, duerme mal, temblor en el cuerpo, dolor en cuello
10. **Depresión**: Establece si el encuestado presenta dos o más de los siguientes: tristeza, llanto, perdida de disfrute de la vida, ideas de muerte y suicidas, insomnio, cefalea, dolor en cuello
11. **Traumas por la Guerra**: Establece si el encuestado presenta Trastorno de estrés postraumático manifestado por ansiedad anticipatoria, flash back, sueños con escenas de la guerra

Tesis para optar al grado de Maestría en Salud Pública.

“Perfil de Salud de Veteranos y Veteranas de Guerra mayores de 60 años, del Histórico FMLN, Caserío el Bario, Departamento de Cuscatlán, diciembre 2012”

3.2-Enfermedades Infecciosas:	<u>SI/No</u>	<u>Nº de episodios al año</u>	<u>Actualmente en tratamiento por éste diagnóstico?</u>	<u>*Dificultades en el proceso de su tratamiento/manejo:</u> 1. Citas prolongadas. 2. Falta de medicamentos 3. Falta de personal médico especializado 4. Falta de equipo médico especializado. 5. Dificultad para trasladarse al centro de salud. 6. Mala actitud por parte del personal de salud. 7. Tiempo de espera mayor a 3 horas 8. N / A	<u>Observaciones</u>
3.2.1 Padece o ha padecido de Infecciones agudas de las vías respiratorias superiores (garganta, nariz, oídos)?					
3.2.2 Padece o ha padecido de Neumonía (infección de pulmones)					
3.2.3 Padece de Diarrea infecciosa aguda?					
3.2.4 Padece de Amibiasis intestinal?					
3.2.5 Padece de conjuntivitis bacteriana?					
3.2.6 Padece de alguna enfermedad infecciosa no mencionada?___Cual ? _____					

Tesis para optar al grado de Maestría en Salud Pública.

“Perfil de Salud de Veteranos y Veteranas de Guerra mayores de 60 años, del Histórico FMLN, Caserío el Barrio, Departamento de Cuscatlán, diciembre 2012”

3.2.7 ¿Ha padecido de alguna enfermedad infecciosa?__Cual?____					
--	--	--	--	--	--

Tesis para optar al grado de Maestría en Salud Pública.

“Perfil de Salud de Veteranos y Veteranas de Guerra mayores de 60 años, del Histórico FMLN, Caserío el Bario, Departamento de Cuscatlán, diciembre 2012”

SECCION 4. ATENCIÓN PREVENTIVA

	SI / NO	Quando		
4.1 Se ha vacunado contra la influenza estacional?		1. Este año. 2. Hace un año. 3. Hace más de un año.		
4.2 Se ha vacunado contra la neumonía?		1. Este año. 2. Hace un año. 3. Hace más de un año.		
4.3 Se ha realizado el examen de citología		1. Este año. 2. Hace un año. 3. Hace dos años. 4. Hace más de dos años 5. N/A 6. No responde		
4.4 Se ha realizado el examen de mamografía		1. Este año. 2. Hace un año. 3. Hace dos años. 4. Hace más de dos años 5. N/A 6. No responde		

Tesis para optar al grado de Maestría en Salud Pública.

“Perfil de Salud de Veteranos y Veteranas de Guerra mayores de 60 años, del Histórico FMLN, Caserío el Barrio, Departamento de Cuscatlán, diciembre 2012”

SECCION 5. SERVICIOS DE SALUD

Institución que brinda atención en salud		Tipo de Servicio de Salud que Recibe	Percepción de Satisfacción en la Calidad de los servicios/beneficios recibidos*
Ministerio de Salud/FOSALUD		1. Atención medica <input style="width: 40px; height: 20px; border: 1px solid green;" type="text"/> 2. Medicamentos <input style="width: 40px; height: 20px; border: 1px solid green;" type="text"/> 3. Accesibilidad de servicio de salud especializados (urólogos, internistas, cardiólogos, nefrólogos, otros) Pensiones. <input style="width: 40px; height: 20px; border: 1px solid green;" type="text"/> 4. Créditos <input style="width: 40px; height: 20px; border: 1px solid green;" type="text"/> 5. Atención en Salud Mental <input style="width: 40px; height: 20px; border: 1px solid green;" type="text"/> 6. Fisioterapia <input style="width: 40px; height: 20px; border: 1px solid green;" type="text"/> 7. Salud oral <input style="width: 40px; height: 20px; border: 1px solid green;" type="text"/>	1. Satisfecho <input style="width: 40px; height: 20px; border: 1px solid green;" type="text"/>
ISSS			2. Medianamente satisfecho <input style="width: 40px; height: 20px; border: 1px solid green;" type="text"/>
FOPROLYD			3. Insatisfecho <input style="width: 40px; height: 20px; border: 1px solid green;" type="text"/>
BIENESTAR MAGISTERIAL			4. N / A <input style="width: 40px; height: 20px; border: 1px solid green;" type="text"/>
ISRI			
INSTITUTO DEL CANCER			
SERVICIOS PRIVADOS DE SALUD			
OTROS			
Observaciones:			

Tesis para optar al grado de Maestría en Salud Pública.

“Perfil de Salud de Veteranos y Veteranas de Guerra mayores de 60 años, del Histórico FMLN, Caserío el Barío, Departamento de Cuscatlán, diciembre 2012”

ANEXO 8

Grafica 1. Grupos de Edad en veteranos y veteranas del histórico FMLN, mayor de 60 años, del caserío El Barío, Municipio de Suchitoto

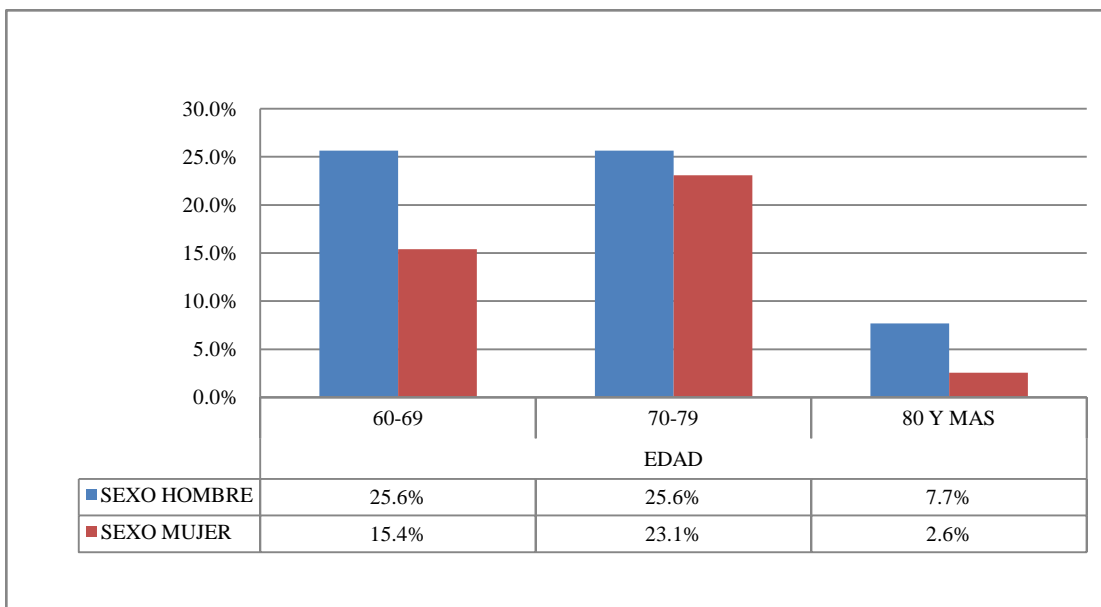

Fuente: Encuesta sobre Perfil de Salud de los Veteranos y Veteranas de Guerra del Histórico FMLN mayores de 60 años, del caserío El Barío, Municipio de Suchitoto, Diciembre 2012

Tesis para optar al grado de Maestría en Salud Pública.

“Perfil de Salud de Veteranos y Veteranas de Guerra mayores de 60 años, del Histórico FMLN, Caserío el Barío, Departamento de Cuscatlán, diciembre 2012”

ANEXO 9

Grafica 2. Distribución por sexo de los veteranos y veteranas del histórico FMLN, mayores de 60 años, del caserío El Barío, Municipio de Suchitoto.

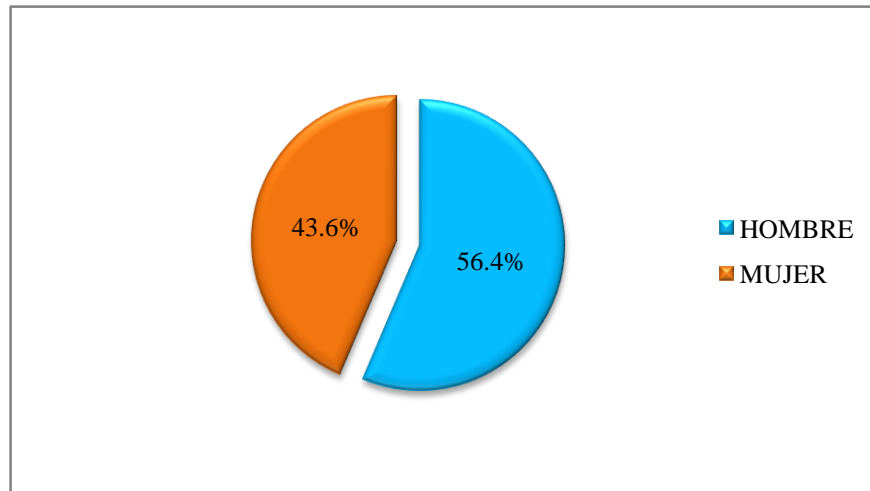

Fuente: Encuesta sobre Perfil de Salud de los Veteranos y Veteranas de Guerra del Histórico FMLN, mayores de 60 años, del caserío El Barío, Municipio de Suchitoto, Diciembre 2012

Tesis para optar al grado de Maestría en Salud Pública.

“Perfil de Salud de Veteranos y Veteranas de Guerra mayores de 60 años, del Histórico FMLN, Caserío el Bario, Departamento de Cuscatlán, diciembre 2012”

ANEXO 10

Grafica 3. Porcentaje de hijos e hijas de veteranos y veteranas del histórico FMLN, mayores de 60 años, del caserío El Bario, Municipio de Suchitoto

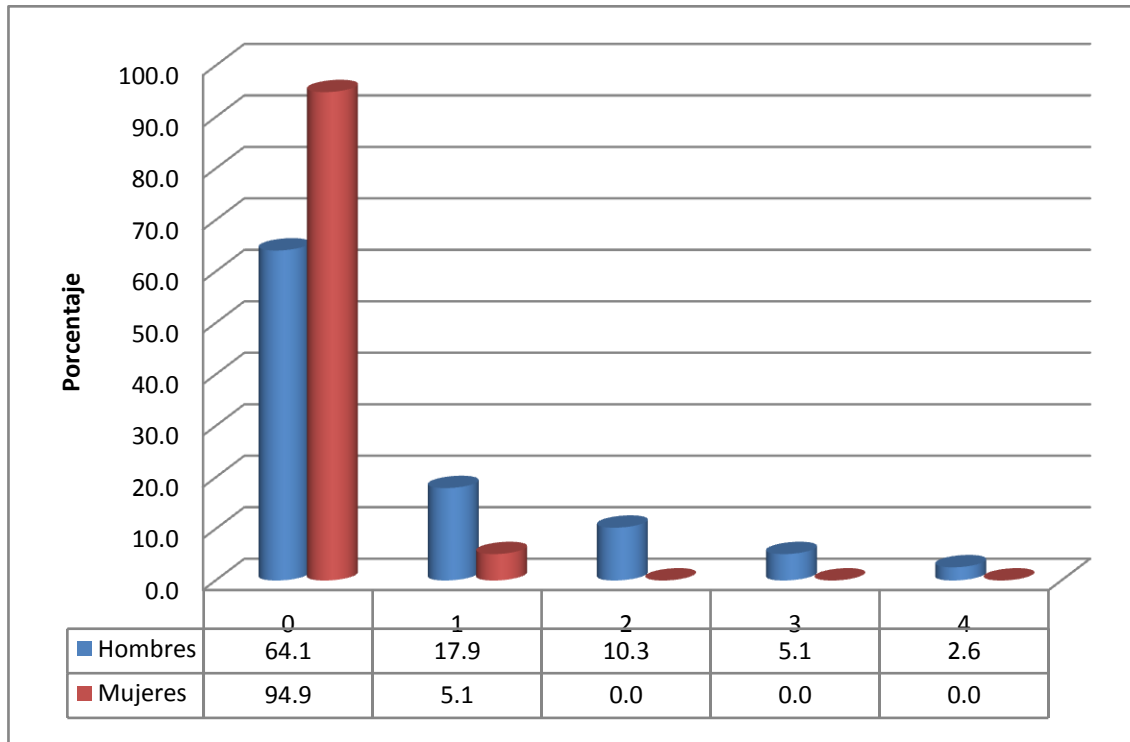

Fuente: Censo de Veteranos de Guerra del Histórico FMLN, Secretaria Técnica de la Presidencia, Noviembre 2011

ANEXO 11

Grafica 4. Porcentaje de habitantes por vivienda de veteranos y veteranas del histórico FMLN, mayores de 60 años, del caserío El Bario, Municipio de Suchitoto

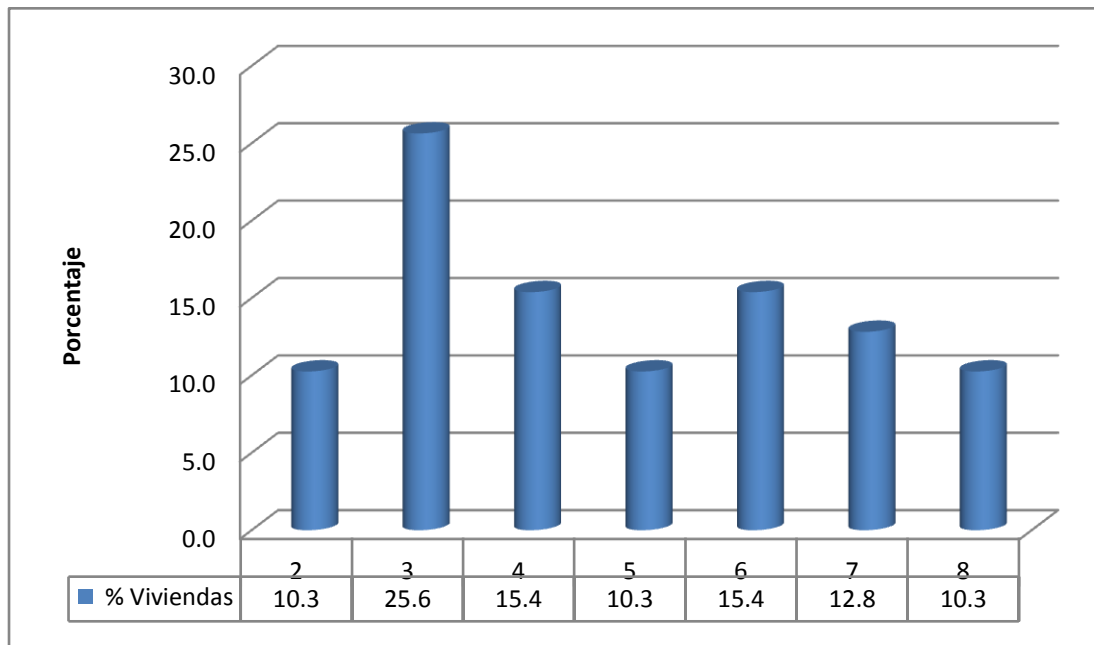

Fuente: Censo de Veteranos de Guerra del Histórico FMLN, Secretaria Técnica de la Presidencia, Noviembre 2011

Tesis para optar al grado de Maestría en Salud Pública.

“Perfil de Salud de Veteranos y Veteranas de Guerra mayores de 60 años, del Histórico FMLN, Caserío el Barío, Departamento de Cuscatlán, diciembre 2012”

ANEXO 12

Tabla 6. Condición civil de veteranos y veteranas del histórico FMLN, mayores de 60 años, del caserío El Barío, Municipio de Suchitoto

Sexo	Acompañado (a)	Casado (a)	Separado(a)	Soltero (a)	Viudo (a)	Total
Hombres	3	16	1	0	3	23
Mujeres	0	8	0	1	7	16
Total	3	24	1	1	10	39

Fuente: Encuesta sobre perfil de salud de los veteranos y veteranas de guerra del histórico FMLN , mayores de 60 años, del caserío El Barío, Municipio de Suchitoto, Diciembre 2012

ANEXO 13

Grafica 5-A. Porcentaje de la condición civil de veteranos y veteranas de guerra del histórico FMLN, mayores de 60 años, del caserío El Barío, Municipio de Suchitoto

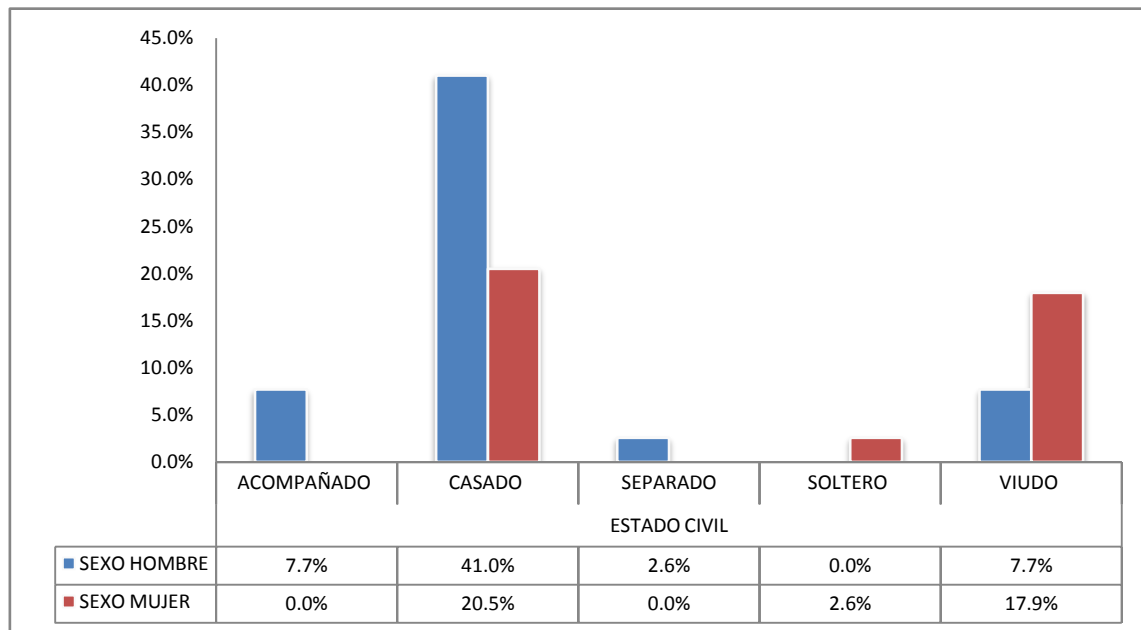

Fuente: Encuesta sobre Perfil de Salud de los Veteranos y Veteranas de Guerra del Histórico FMLN, mayores de 60 años, del caserío El Barío, Municipio de Suchitoto, Diciembre 2012

Tesis para optar al grado de Maestría en Salud Pública.

“Perfil de Salud de Veteranos y Veteranas de Guerra mayores de 60 años, del Histórico FMLN, Caserío el Barío, Departamento de Cuscatlán, diciembre 2012”

ANEXO 14

Grafica 6. Procedencia de veteranos y veteranas de guerra del histórico FMLN, mayores de 60 años, del caserío El Barío, Municipio de Suchitoto.

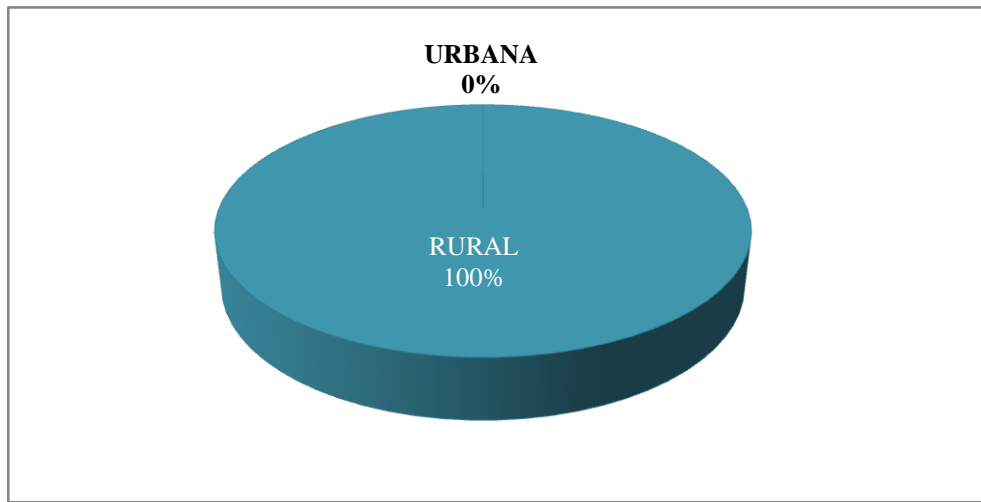

Fuente: Censo de Veteranos de Guerra del Histórico FMLN, Secretaria Técnica de la Presidencia, Noviembre 2011

Tesis para optar al grado de Maestría en Salud Pública.

“Perfil de Salud de Veteranos y Veteranas de Guerra mayores de 60 años, del Histórico FMLN, Caserío el Barío, Departamento de Cuscatlán, diciembre 2012”

ANEXO 15

Tabla 7. Nivel de escolaridad de veteranos y veteranas del histórico FMLN, mayores de 60 años, del caserío El Barío, Municipio de Suchitoto.				
Sexo	Lee		Estudio	
	No	Si	Educa. inicial	Nunca
Hombres	10	12	11	11
Mujeres	12	5	6	11
Total	22	17	17	22

Fuente: Censo de veteranos y veteranas de guerra del histórico FMLN, Secretaria Técnica de la Presidencia, Noviembre 2011.

ANEXO 16

Grafica 7-A. Porcentaje del nivel de escolaridad de veteranos y veteranas de guerra del histórico FMLN, mayores de 60 años, del caserío El Barío, Municipio de Suchitoto.

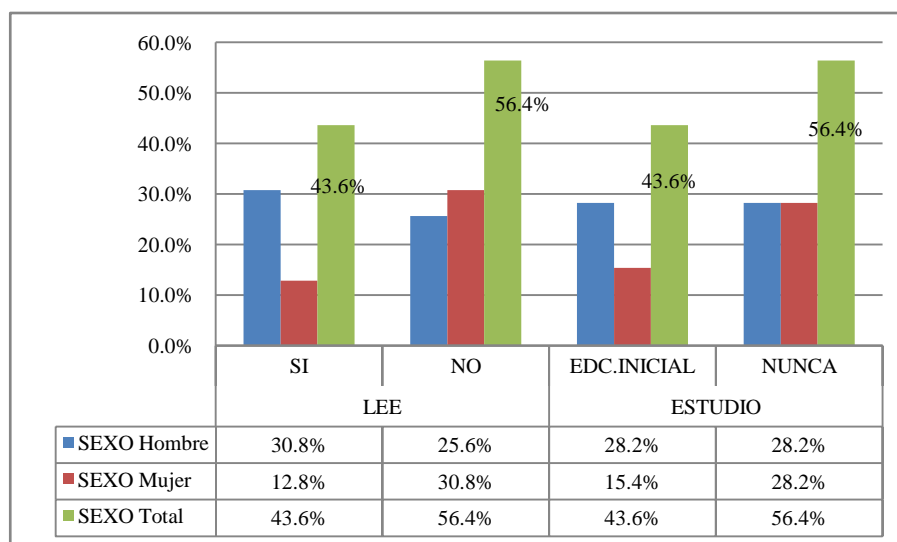

Fuente: Censo de Veteranos de Guerra del Histórico FMLN, Secretaria Técnica de la Presidencia, Noviembre 2011

Tesis para optar al grado de Maestría en Salud Pública.

“Perfil de Salud de Veteranos y Veteranas de Guerra mayores de 60 años, del Histórico FMLN, Caserío el Bario, Departamento de Cuscatlán, diciembre 2012”

ANEXO 17

Tabla 8. Ocupación de veteranos y veteranas de guerra del histórico FMLN, mayores de 60 años, del caserío El Bario, Municipio de Suchitoto.				
Sexo	Agricultor	Oficios Domésticos	No trabaja	Total
Hombres	17	0	5	22
Mujeres	4	13	0	17
Hombres %	43.6%	0.0%	12.8%	56.4%
Mujeres %	10.3%	33.3%	0.0%	43.6%

Fuente: Censo de veteranos y veteranas de guerra del histórico FMLN, Secretaria Técnica de la Presidencia, Noviembre 2011.

ANEXO 18

Sexo	Tabla 9. Nivel del promedio mensual del ingreso económico percibido por los veteranos y veteranas de guerra del histórico FMLN, mayores de 60 años, del caserío El Bario, Municipio de Suchitoto									
	\$10-\$39	\$40-\$69	\$70-\$99	\$100-\$139	\$140-\$169	\$170-\$199	\$200-\$239	\$400 y mas	No Tiene	Total
Hombres	2	6	3	3	5	1	1	1	0	22
Mujeres	3	3	2	3	1	2	2	0	1	17
Total	5	9	5	6	6	3	3	1	1	39

Fuente: Censo de veteranos y veteranas de guerra del histórico FMLN, Secretaria Técnica de la Presidencia, Noviembre 2011.

Tesis para optar al grado de Maestría en Salud Pública.

“Perfil de Salud de Veteranos y Veteranas de Guerra mayores de 60 años, del Histórico FMLN, Caserío el Bario, Departamento de Cuscatlán, diciembre 2012”

ANEXO 19

Grafica 9-A. Porcentaje del Nivel promedio mensual del ingreso económico percibido por los veteranos y veteranas de guerra del histórico FMLN, mayores de 60 años, del caserío El Bario, Municipio de Suchitoto.

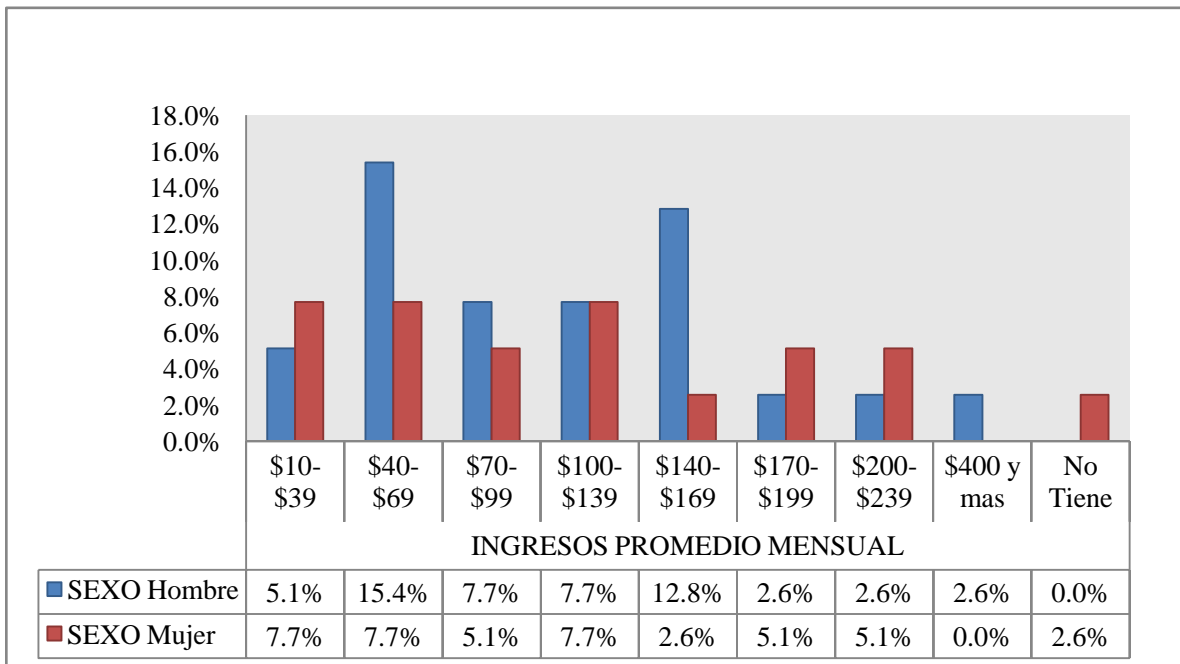

Fuente: Censo de Veteranos de Guerra del Histórico FMLN, Secretaria Técnica de la Presidencia, Noviembre 2011

Tesis para optar al grado de Maestría en Salud Pública.

“Perfil de Salud de Veteranos y Veteranas de Guerra mayores de 60 años, del Histórico FMLN, Caserío el Barío, Departamento de Cuscatlán, diciembre 2012”

ANEXO 20

Sexo	Tabla 10. Promedio mensual del patrón de consumo de los veteranos y veteranas de guerra del histórico FMLN, mayores de 60 años, del caserío El Barío, Municipio de Suchitoto.										Total
	\$0 - \$20	\$21- \$40	\$41- \$60	\$61- \$80	\$81- \$110	\$111- \$130	\$131- \$150	\$151- \$180	\$200- \$300	\$300 a mas	
Mujeres	2	2	2	3	2	1	2	2	0	1	17
Hombres	1	0	5	5	4	1	1	4	1	0	22
Total	3	2	7	8	6	2	3	6	1	1	39

Fuente: Censo de veteranos y veteranas de guerra del histórico FMLN, Secretaria Técnica de la Presidencia, Noviembre 2011.

ANEXO 21

Grafica 10-A. Porcentaje del promedio mensual del patrón de consumo de los veteranos y veteranas de guerra del histórico FMLN, mayores de 60 años, del caserío El Barío, Municipio de Suchitoto.

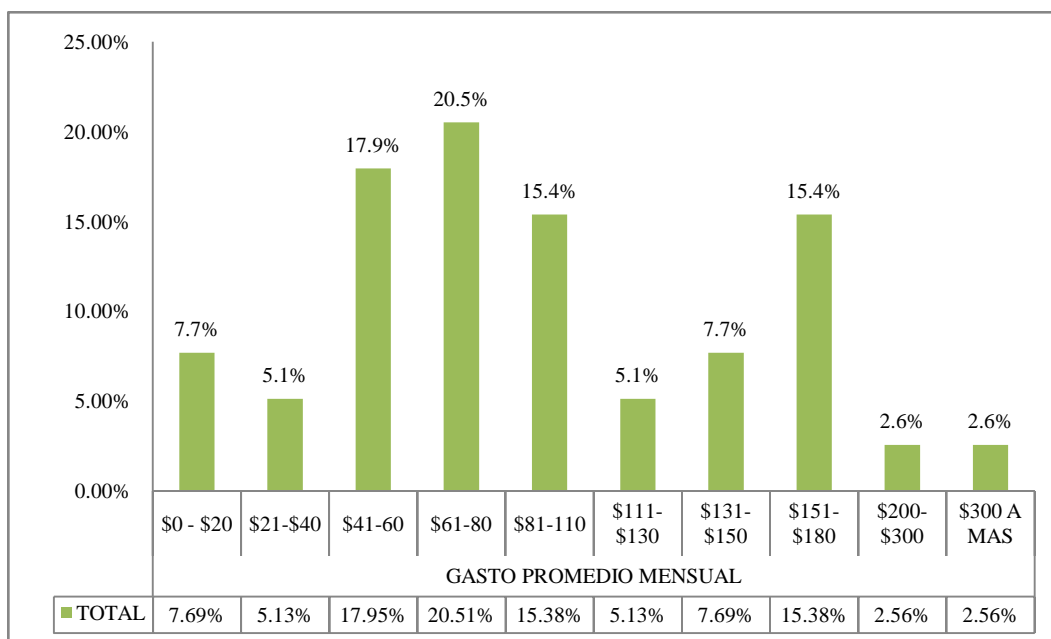

Fuente: Censo de Veteranos de Guerra del Histórico FMLN, Secretaria Técnica de la Presidencia, Noviembre 2011

Tesis para optar al grado de Maestría en Salud Pública.

“Perfil de Salud de Veteranos y Veteranas de Guerra mayores de 60 años, del Histórico FMLN, Caserío el Barío, Departamento de Cuscatlán, diciembre 2012”

ANEXO 22

Tabla 11. Accesibilidad al agua potable y energía eléctrica en los veteranos y veteranas de guerra del histórico FMLN, mayores de 60 años, del caserío El Barío, Municipio de Suchitoto.

Sexo	Energía Eléctrica		Agua Potable	
	No	Si	No	Si
Hombres	3	19	2	20
Mujeres	1	16	4	13
Total	4	35	6	33

Fuente: Censo de veteranos y veteranas de guerra del histórico FMLN, Secretaria Técnica de la Presidencia, Noviembre 2011.

ANEXO 23

Grafica 11-A Porcentaje de accesibilidad al agua potable y electricidad en los veteranos y veteranas de guerra del historico FMLN, mayores de 60 años, del caserío El Barío, Municipio

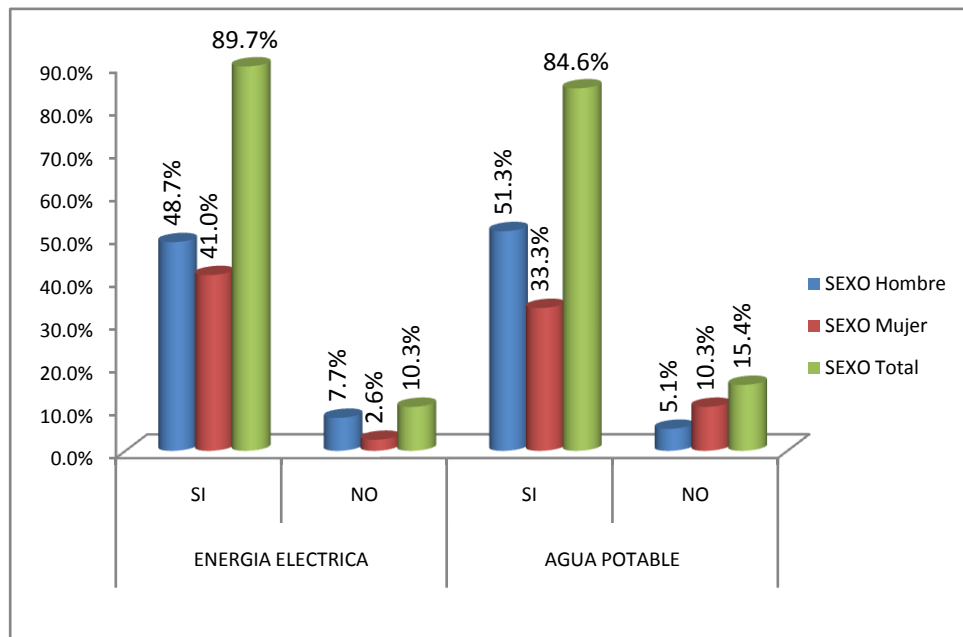

Fuente: Censo de Veteranos de Guerra del Historico FMLN, Secretaria Tecnica de la Presidencia, Noviembre 2011

Tesis para optar al grado de Maestría en Salud Pública.

“Perfil de Salud de Veteranos y Veteranas de Guerra mayores de 60 años, del Histórico FMLN, Caserío el Barío, Departamento de Cuscatlán, diciembre 2012”

ANEXO 24

Tabla 12. Tipo de servicios sanitarios en las viviendas de los veteranos y veteranas de guerra del histórico FMLN, mayores de 60 años, del caserío El Barío, Municipio de Suchitoto.							
Sexo	Letrina Abonera	Letrina Común	Inodoro Fosa Séptica	Letrina privada	Letrina Abonera Común	Inodoro de Alcantarilla	Total
Hombres	10	5	3	3	1	0	22
Mujeres	7	4	3	2	0	1	17
Hombres %	25.6%	12.8%	7.7%	7.7%	2.6%	0.0%	56.4%
Mujeres %	17.9%	10.3%	7.7%	5.1%	0.0%	2.6%	43.6%

Fuente: Censo de veteranos y veteranas de guerra del histórico FMLN, Secretaria Técnica de la Presidencia, Noviembre 2011.

ANEXO 25

Tabla 13. Tipo de disposición final de la basura en las viviendas de los veteranos y veteranas de guerra del histórico FMLN, mayores de 60 años, del caserío El Barío, Municipio de Suchitoto.					
Sexo	La Queman	La Entierran	Depositatan en Cualquier Lugar	Recolección Domiciliaria	Total
Hombres	13	3	2	4	22
Mujeres	13	1	1	2	17
Hombres %	33.3%	7.7%	5.1%	10.3%	56.4%
Mujeres %	33.3%	2.6%	2.6%	5.1%	43.6%

Fuente: Censo de veteranos y veteranas de guerra del histórico FMLN, Secretaria Técnica de la Presidencia, Noviembre 2011.

Tesis para optar al grado de Maestría en Salud Pública.

“Perfil de Salud de Veteranos y Veteranas de Guerra mayores de 60 años, del Histórico FMLN, Caserío el Barío, Departamento de Cuscatlán, diciembre 2012”

ANEXO 26

Tabla 14. Condiciones y estilos de vida de veteranos y veteranas de guerra del histórico FMLN, mayores de 60 años, del caserío El Barío, Municipio de Suchitoto.					
Prevención	Hombres		Mujeres		Total
	No	Si	No	Si	
Bebidas Alcohólicas(pasado)	4	18	8	9	39
Bebidas Alcohólicas(actualmente)	14	8	15	2	39
Fuma	8	14	15	2	39
Consumo de drogas	22	0	17	0	39
Hace ejercicio	17	5	15	2	39

Fuente: Encuesta sobre perfil de salud de los veteranos y veteranas de guerra del histórico FMLN , mayores de 60 años, del caserío El Barío, Municipio de Suchitoto, Diciembre 2012.

ANEXO 27

Tabla 14-A. Porcentaje de las condiciones y estilos de vida de los veteranos y veteranas de guerra del histórico FMLN, mayores de 60 años, del caserío El Barío, Municipio de Suchitoto.				
Prevención	Hombres		Mujeres	
	No	Si	No	Si
Bebidas Alcohólicas(pasado)	10.3%	46.2%	20.5%	23.%
Bebidas Alcohólicas(actualmente)	35.9%	20.5%	38.5%	5.1%
Fuma	20.5%	35.9%	38.5%	5.1%
Consumo de Drogas	56.4%	0.0%	43.6%	0.0%
Hace Ejercicio	43.6%	12.8%	38.5%	5.1%

Fuente: Encuesta sobre perfil de salud de los veteranos y veteranas de guerra del histórico FMLN , mayores de 60 años, del caserío El Barío, Municipio de Suchitoto, Diciembre 2012.

Tesis para optar al grado de Maestría en Salud Pública.

“Perfil de Salud de Veteranos y Veteranas de Guerra mayores de 60 años, del Histórico FMLN, Caserío el Barío, Departamento de Cuscatlán, diciembre 2012”

ANEXO 28

Tabla 15. Frecuencia de ingesta de bebidas alcohólicas de veteranos y veteranas de guerra del histórico FMLN, mayores de 60 años, del caserío El Barío, Municipio de Suchitoto							
Frecuencia	Hombres			Mujeres			Total
	Cada semana	Cada Mes	Mayor de un mes	Cada semana	Cada Mes	Mayor de un mes	
Bebidas Alcohólicas(actualmente)	1	4	3	0	1	1	10
Bebidas Alcohólicas(actualmente)%	10.0%	40.0%	30.0%	0.0%	10.0%	10.0%	100%
Fuente: Encuesta sobre perfil de salud de los veteranos y veteranas de guerra del histórico FMLN , mayores de 60 años, del caserío El Barío, Municipio de Suchitoto, Diciembre 2012							

ANEXO 29

Tabla 16. Cantidad de ingesta de bebidas alcohólicas de veteranos y veteranas de guerra del histórico FMLN, mayores de 60 años, del caserío El Barío, Municipio de Suchitoto.							
Cantidad	Hombres			Mujeres			Total
	1onz-1vasada	Menos de media botella.	Más de media botella.	1onz-1vasada	Menos de media botella	Más de media botella	
Bebidas Alcohólicas(actualmente)	6	1	1	2	0	0	10
Bebidas Alcohólicas(actualmente)%	60.0%	10.0%	10.0%	20.0%	0.0%	0.0%	100%
Fuente: Encuesta sobre perfil de salud de los veteranos y veteranas de guerra del histórico FMLN , mayores de 60 años, del caserío El Barío, Municipio de Suchitoto, Diciembre 2012							

Tesis para optar al grado de Maestría en Salud Pública.

“Perfil de Salud de Veteranos y Veteranas de Guerra mayores de 60 años, del Histórico FMLN, Caserío el Bario, Departamento de Cuscatlán, diciembre 2012”

ANEXO 30

Tabla 17. Edad en iniciar la ingesta del cigarrillo en veteranos y veteranas de guerra del histórico FMLN, mayores de 60 años, del caserío El Bario, Municipio de Suchitoto.							
	Hombres			Mujeres			Total
	12-18 Años	19-30 Años.	50-70 Años	12-18 Años	19-30 Años.	50-70 Años	
Personas Fumadoras	7	5	2	0	2	0	16
Fumadoras %	43.7%	31.3%	12.5%	0.0%	12.5%	0.0%	100%

Fuente: Encuesta sobre perfil de salud de los veteranos y veteranas de guerra del histórico FMLN , mayores de 60 años, del caserío El Bario, Municipio de Suchitoto, Diciembre 2012

ANEXO 31

Grafica 17-A. Porcentaje de edad en iniciar la ingesta del cigarrillo en veteranos y veteranas de guerra del histórico FMLN, mayores de 60 años, del caserío El Bario, Municipio de Suchitoto

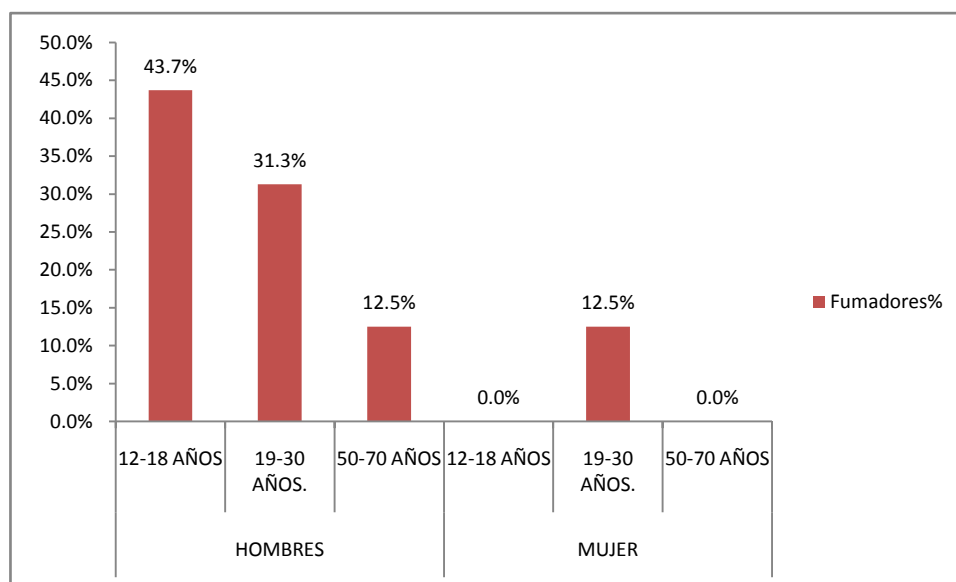

Fuente: Encuesta sobre Perfil de Salud de los Veteranos y Veteranas de Guerra del Histórico FMLN, mayores de 60 años, del caserío El Bario, Municipio de Suchitoto, Diciembre 2012

Tesis para optar al grado de Maestría en Salud Pública.

“Perfil de Salud de Veteranos y Veteranas de Guerra mayores de 60 años, del Histórico FMLN, Caserío el Bario, Departamento de Cuscatlán, diciembre 2012”

ANEXO 32

Tabla 18. Frecuencia del consumo del cigarrillo en veteranos y veteranas de guerra del histórico FMLN, mayores de 60 años, del caserío El Bario, Municipio de Suchitoto

	Hombres			Mujeres			Total
	Diario	Semanal	Al mes	Diario	Semanal	Al mes	
Personas Fumadoras	13	0	1	1	1	0	16
Fumadoras %	81.4%	0.0%	6.2%	6.2%	6.2%	0.00%	100%

Fuente: Encuesta sobre perfil de salud de los veteranos y veteranas de guerra del histórico FMLN , mayores de 60 años, del caserío El Bario, Municipio de Suchitoto, Diciembre 2012

ANEXO 33

Grafica 18-A. Frecuencia en porcentaje del consumo del cigarrillo en veteranos y veteranas de guerra del histórico FMLN, mayores de 60 años, del caserío El Bario, Municipio de Suchitoto

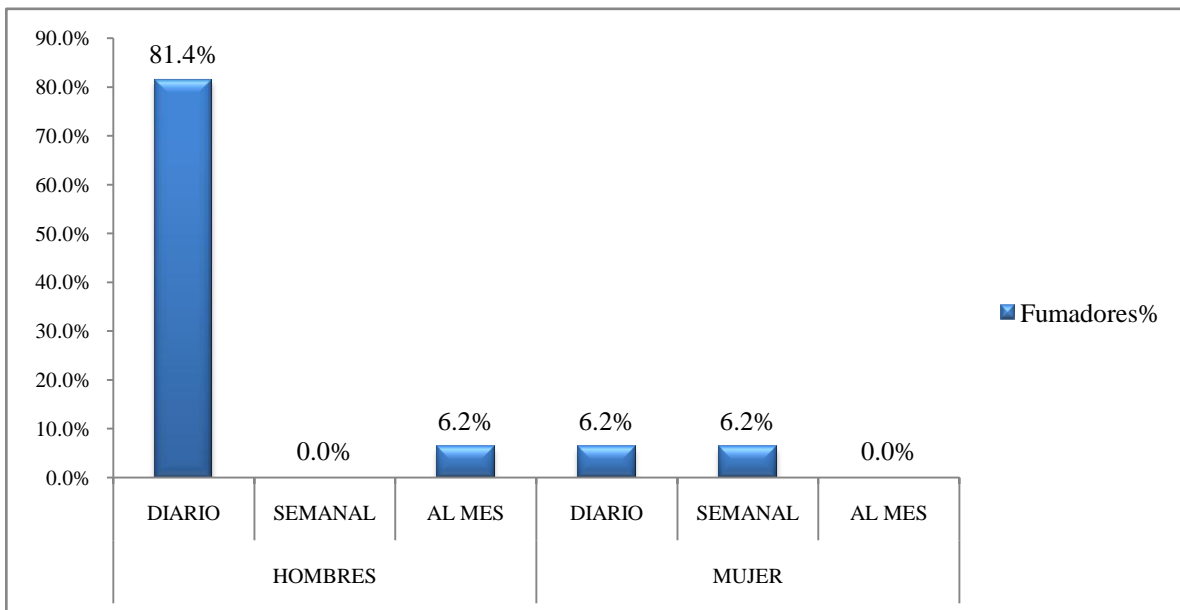

Fuente: Encuesta sobre Perfil de Salud de los Veteranos y Veteranas de Guerra del Histórico FMLN , mayores de 60 años, del caserío El Bario, Municipio de Suchitoto ,Diciembre 2012

Tesis para optar al grado de Maestría en Salud Pública.

“Perfil de Salud de Veteranos y Veteranas de Guerra mayores de 60 años, del Histórico FMLN, Caserío el Bario, Departamento de Cuscatlán, diciembre 2012”

ANEXO 34

Grafica 19. Porcentaje en la Frecuencia de realización del ejercicio físico en veteranos y veteranas de guerra del histórico FMLN, mayores de 60 años, del caserío El Bario, Municipio de Suchitoto

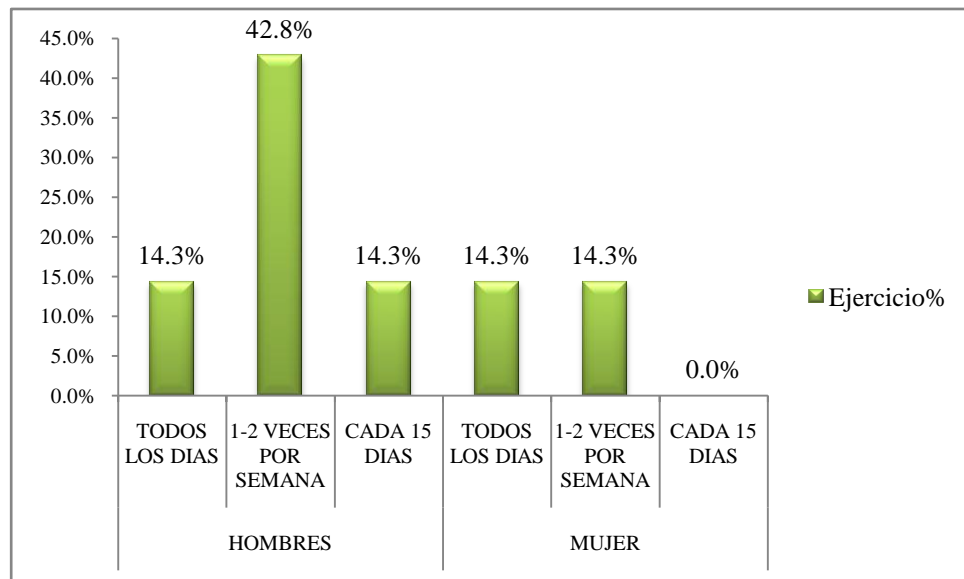

Fuente: Encuesta sobre Perfil de Salud de los Veteranos y Veteranas de Guerra del Histórico FMLN, mayores de 60 años, del caserío El Bario, Municipio de Suchitoto, Diciembre 2012

Tesis para optar al grado de Maestría en Salud Pública.

“Perfil de Salud de Veteranos y Veteranas de Guerra mayores de 60 años, del Histórico FMLN, Caserío el Bario, Departamento de Cuscatlán, diciembre 2012”

ANEXO 35

Tabla 20. Enfermedades crónicas degenerativas que adolecen los veteranos y veteranas de guerra del histórico FMLN, mayores de 60 años, del caserío El Bario, Municipio de Suchitoto.		
Enfermedad	Presencia	
	SI	NO
Diabetes Mellitus	3	36
Hipertensión Arterial	15	24
Enfermedad Tiroidea	1	38
Artritis Reumatoide	0	39
Hipertrofia Prostática	4	35
Cáncer	0	39
Artrosis	23	16
Enfermedad de la Vista	35	4
Ansiedad	13	26
Depresión	18	21
Traumas de Guerra	30	9
Otra Enfermedad	14	25
Total de Respuestas	156	312
Fuente: Encuesta sobre perfil de salud de los veteranos y veteranas de guerra del histórico FMLN , mayores de 60 años, del caserío El Bario, Municipio de Suchitoto, Diciembre 2012		

Tesis para optar al grado de Maestría en Salud Pública.

“Perfil de Salud de Veteranos y Veteranas de Guerra mayores de 60 años, del Histórico FMLN, Caserío el Barío, Departamento de Cuscatlán, diciembre 2012”

ANEXO 36

Tabla 21. Presencia de enfermedades crónicas degenerativas por sexo en los veteranos y veteranas de guerra del histórico FMLN, mayores de 60 años, del caserío El Barío, Municipio de Suchitoto.									
Enfermedad	Hombre	Mujer	Total	Hombre %	Mujer %	Total	Hombres % no	Mujeres % no	Total % no
Diabetes Mellitus	1	2	3	2.6%	5.1%	7.7%	53.8%	38.5%	92.3%
Hipertensión Arterial	5	10	15	12.8%	25.6%	38.5%	43.6%	17.9%	61.5%
Enfermedad Tiroidea	0	1	1	0.0%	2.6%	2.6%	56.4%	41.0%	97.4%
Artritis Reumatoide	0	0	0	0.0%	0.0%	0.0%	56.4%	43.6%	100.0%
Hipertrofia Prostática	4	0	4	10.3%	0.0%	10.3%	46.2%	43.6%	89.7%
Cáncer	0	0	0	0.0%	0.0%	0.0%	56.4%	43.6%	100.0%
Artrosis	12	11	23	30.8%	28.2%	59.0%	25.6%	15.4%	41.0%
Enfermedad de la Vista	20	15	35	51.3%	38.5%	89.7%	5.1%	5.1%	10.3%
Ansiedad	4	9	13	10.3%	23.1%	33.3%	46.2%	20.5%	66.7%
Depresión	9	9	18	23.1%	23.1%	46.2%	33.3%	20.5%	53.8%
Traumáticas de Guerra	15	15	30	38.5%	38.5%	76.9%	17.9%	5.1%	23.1%
Otra Enfermedad	8	6	14	20.5%	15.4%	35.9%	35.9%	28.2%	64.1%

Fuente: Encuesta sobre perfil de salud de los veteranos y veteranas de guerra del histórico FMLN , mayores de 60 años, del caserío El Barío, Municipio de Suchitoto, Diciembre 2012

Tesis para optar al grado de Maestría en Salud Pública.

“Perfil de Salud de Veteranos y Veteranas de Guerra mayores de 60 años, del Histórico FMLN, Caserío el Barío, Departamento de Cuscatlán, diciembre 2012”

ANEXO 37

Tabla 22. Tratamiento de las enfermedades crónicas degenerativas de los veteranos y veteranas de guerra del histórico FMLN, mayores de 60 años, del caserío El Barío, Municipio de Suchitoto									
Enfermedad Crónica	Hombres				Mujeres				Total
	Si	%	No	%	Si	%	No	%	
Diabetes Mellitus	1	33.3%	0	0.0%	2	66.7%	0	0.0%	3
Hipertensión Arterial	2	13.3%	3	20.0%	6	40.0%	4	26.7%	15
Enfermedad Tiroidea	0	0.0%	0	0.0%	0	0.0%	1	100.0%	1
Artritis Reumatoide	0	0.0%	0	0.0%	0	0.0%	0	0.0%	0
Hipertrofia Prostática	1	25.0%	3	75.0%	0	0.0%	0	0.0%	4
Cáncer	0	0.0%	0	0.0%	0	0.0%	0	0.0%	0
Artrosis	2	8.7%	10	43.5%	2	8.7%	9	39.1%	23
Enfermedad de la Vista	1	2.8%	19	54.3%	2	5.7%	13	37.1%	35
Ansiedad	0	0.0%	4	30.8%	0	0.0%	9	69.2%	13
Depresión	0	0.0%	9	50.0%	2	2.9%	7	38.9%	18
Traumas de Guerra	0	0.0%	15	50.0%	1	3.3%	14	46.7%	30
Otra Enfermedad	0	0.0%	8	53.3%	2	13.3%	4	26.7%	14

Fuente: Encuesta sobre perfil de salud de los veteranos y veteranas de guerra del histórico FMLN , mayores de 60 años, del caserío El Barío, Municipio de Suchitoto, Diciembre 2012

Tesis para optar al grado de Maestría en Salud Pública.

“Perfil de Salud de Veteranos y Veteranas de Guerra mayores de 60 años, del Histórico FMLN, Caserío el Bario, Departamento de Cuscatlán, diciembre 2012”

ANEXO 38

Tabla 23. Control de las enfermedades crónicas degenerativas en los veteranos y veteranas de guerra del histórico FMLN, mayores de 60 años, del caserío El Bario, Municipio de Suchitoto									
Enfermedad Crónica	Hombres				Mujeres				Total
	Si	%	No	%	Si	%	No	%	
Diabetes Mellitus	1	33.3%	0	0.0%	1	33.3%	1	33.34%	3
Hipertensión Arterial	2	13.3%	3	20.0%	4	26.7%	6	40.0%	15
Enfermedad Tiroidea	0	0.0%	0	0.0%	0	0.0%	1	100.0%	1
Artritis Reumatoide	0	0.0%	0	0.0%	0	0.0%	0	0.0%	0
Hipertrofia Prostática	1	25.0%	3	75.0%	0	0.0%	0	0.0%	4
Cáncer	0	0.0%	0	0.0%	0	0.0%	0	0.0%	0
Artrosis	2	8.7%	10	43.5%	1	4.3%	10	43.5%	23
Enfermedad de la Vista	0	0.0%	20	57.1%	2	5.7%	13	37.1%	35
Ansiedad	0	0.0%	4	30.7%	0	0.0%	9	69.3%	13
Depresión	0	0.0%	9	50.0%	2	11.1%	7	38.9%	18
Traumata de Guerra	0	0.0%	15	50.0%	1	3.3%	14	46.7%	30
Otra Enfermedad	0	0.0%	8	57.0%	2	14.0%	4	29.0%	14

Fuente: Encuesta sobre perfil de salud de los veteranos y veteranas de guerra del histórico FMLN , mayores de 60 años, del caserío El Bario, Municipio de Suchitoto, Diciembre 2012

Tesis para optar al grado de Maestría en Salud Pública.

“Perfil de Salud de Veteranos y Veteranas de Guerra mayores de 60 años, del Histórico FMLN, Caserío el Bario, Departamento de Cuscatlán, diciembre 2012”

ANEXO 39

Tabla 24. Dificultades para recibir su atención en salud, según enfermedad crónica por sexo de los veteranos y veteranas de guerra del histórico FMLN, mayores de 60 años, del caserío El Bario, Municipio de Suchitoto

Enfermedad Crónica	Hombres				Mujeres				Total
	Si	%	N/R	%	Si	%	N/R	%	
Diabetes Mellitus	0	0.0%	1	33.3%	2	66.7%	0	0.0%	3
Hipertensión Arterial	5	33.3%	0	0.0%	8	53.3%	2	13.4%	15
Enfermedad Tiroidea	0	0.0%	0	0.0%	1	100.0%	0	0.0%	1
Artritis Reumatoide	0	0.0%	0	0.0%	0	0.0%	0	0.0%	0
Hipertrofia Prostática	4	100.0%	0	0.0%	0	0.0%	0	0.0%	4
Cáncer	0	0.0%	0	0.0%	0	0.00%	0	0.0%	0
Artrosis	12	52.2%	0	0.0%	10	43.5%	1	4.3%	23
Enfermedad de la Vista	20	57.2%	0	0.0%	15	42.8%	0	0.0%	35
Ansiedad	4	30.8%	0	0.0%	9	69.2%	0	0.0%	13
Depresión	9	50.00%	0	0.0%	9	50.0%	0	0.0%	18
Traumas de Guerra	15	50.0%	0	0.0%	15	50.0%	0	0.0%	30
Otra Enfermedad	8	57.0%	0	0.0%	6	43.0%	0	0.0%	14

Fuente: Encuesta sobre perfil de salud de los veteranos y veteranas de guerra del histórico FMLN , mayores de 60 años, del caserío El Bario, Municipio de Suchitoto, Diciembre 2012

Tesis para optar al grado de Maestría en Salud Pública.

“Perfil de Salud de Veteranos y Veteranas de Guerra mayores de 60 años, del Histórico FMLN, Caserío el Bario, Departamento de Cuscatlán, diciembre 2012”

ANEXO 40

Tabla 25- Tipo de dificultad presentada al recibir su atención en salud por enfermedad crónica, por veteranos y veteranas de guerra del histórico FMLN, mayores de 60 años, del caserío El Bario, Municipio de Suchitoto						
Dificultades	Hombres	Mujeres	Total	Hombres	Mujeres	Total
Dificultad para trasladarse	25	26	51	16.4%	17.1%	33.5%
Falta de medicamentos	17	14	31	11.2%	9.2%	20.4%
Mala actitud del personal	2	0	2	1.3%	0.0%	1.3%
Citas prolongadas	14	12	26	9.2%	7.9%	17.1%
Tiempo de espera mayor a 3 horas	5	12	17	3.3%	7.9%	11.2%
Falta de personal medico	14	8	22	9.2%	5.3%	14.5%
Falta de equipo medico	0	3	3	0.0%	1.9%	1.9%

Fuente: Encuesta sobre perfil de salud de los veteranos y veteranas de guerra del histórico FMLN , mayores de 60 años, del caserío El Bario, Municipio de Suchitoto, Diciembre 2012

Tesis para optar al grado de Maestría en Salud Pública.

“Perfil de Salud de Veteranos y Veteranas de Guerra mayores de 60 años, del Histórico FMLN, Caserío el Bario, Departamento de Cuscatlán, diciembre 2012”

ANEXO 41

Tabla 26. Presencia de enfermedades infecciosas por sexo en los veteranos y veteranas de guerra del histórico FMLN, mayores de 60 años, del caserío El Bario, Municipio de Suchitoto.									
Enfermedad Infecciosa	Hombre	Mujer	Total	Hombre %	Mujer %	Total	Hombres % no	Mujeres % no	Total% no
Infección Respiratoria Aguda	16	14	30	41.0%	35.9%	76.9%	15.4%	7.7%	23.1%
Neumonía	0	4	4	0.0%	10.3%	10.3%	56.4%	33.3%	89.7%
Diarrea Infecciosa Aguda	7	6	13	17.9%	15.4%	33.3%	38.5%	28.2%	66.7%
Amibiasis Intestinal	3	5	8	7.7%	12.8%	20.5%	48.7%	30.8%	79.5%
Conjuntivitis Bacteriana	5	3	8	12.8%	7.7%	20.5%	43.6%	35.9%	79.5%
Padece otra enfermedad no mencionada	3	2	5	7.7%	5.1%	12.8%	48.7%	38.5%	87.2%
Enfermedad infecciosa que ha padecido	4	1	5	10.3%	2.6%	12.8%	46.1%	41.1%	87.2%
Fuente: Encuesta sobre perfil de salud de los veteranos y veteranas de guerra del histórico FMLN , mayores de 60 años, del caserío El Bario, Municipio de Suchitoto, Diciembre 2012									

Tesis para optar al grado de Maestría en Salud Pública.

“Perfil de Salud de Veteranos y Veteranas de Guerra mayores de 60 años, del Histórico FMLN, Caserío el Barío, Departamento de Cuscatlán, diciembre 2012”

ANEXO 42

Tabla 27. Numero de episodios de enfermedades infecciosas presentados en el año por los veteranos y veteranas de guerra del histórico FMLN, mayores de 60 años, del caserío El Barío, Municipio de Suchitoto							
Enfermedad Infecciosa	N° de Episodios en Hombres			N° de Episodios en Mujeres			Total
	0 a 1	2 a 3	4 a 5	0 a 1	2 a 3	4 a 5	
Infección Respiratoria Aguda	3	9	4	0	10	4	30
Neumonía	0	0	0	4	0	0	4
Diarrea infecciosa aguda	2	4	1	0	3	3	13
Amibiasis Intestinal	1	2	0	4	1	0	8
Conjuntivitis bacteriana	3	2	0	1	2	0	8
Padece otra enfermedad no mencionada	1	1	1	2	0	0	5
Enfermedad infecciosa que ha padecido	2	2	0	1	0	0	5
Valores en Porcentajes							
Enfermedad Infecciosa	N° de Episodios en Hombres			N° de Episodios en Mujeres			Total
	0 a 1	2 a 3	4 a 5	0 a 1	2 a 3	4 a 5	
Infección Respiratoria Aguda	10.0%	30.0%	13.3%	0.0%	33.3%	13.4%	100%
Neumonía	0.0%	0.0%	0.0%	100.0%	0.0%	0.0%	100%
Diarrea Infecciosa aguda	15.4%	30.8%	7.7%	0.0%	23.1%	23.0%	100%
Amibiasis Intestinal	12.5%	25.0%	0.0%	50.0%	12.5%	0.0%	100%
Conjuntivitis bacteriana	37.5%	25.0%	0.0%	12.5%	25.0%	0.0%	100%
Padece otra enfermedad no mencionada	20.0%	20.0%	20.0%	40.0%	0.0%	0.0%	100%
Enfermedad infecciosa que ha padecido	40.0%	40.0%	0.0%	20.0%	0.0%	0.0%	100%
Fuente: Encuesta sobre perfil de salud de los veteranos y veteranas de guerra del histórico FMLN , mayores de 60 años, del caserío El Barío, Municipio de Suchitoto, Diciembre 2012							

Tesis para optar al grado de Maestría en Salud Pública.

“Perfil de Salud de Veteranos y Veteranas de Guerra mayores de 60 años, del Histórico FMLN, Caserío el Bario, Departamento de Cuscatlán, diciembre 2012”

ANEXO 43

Tabla 28. Tratamiento de las enfermedades infecciosas de los veteranos y veteranas de guerra del histórico FMLN, mayores de 60 años, del caserío El Bario, Municipio de Suchitoto									
Enfermedad Infecciosa	Hombres				Mujeres				Total
	Si %	Si	No%	No	Si %	Si	No%	No	
Infección Respiratoria Aguda	0.0%	0	53.3%	16	0.0%	0	46.7%	14	30
Neumonía	0.0%	0	0.0%	0	0.0%	0	100.0%	4	4
Diarrea Infecciosa Aguda	0.0%	0	53.8%	7	0.0%	0	46.2%	6	13
Amibiasis Intestinal	0.0%	0	37.5%	3	12.5%	1	50.0%	4	8
Conjuntivitis Bacteriana	0.0%	0	62.5%	5	0.0%	0	37.5%	3	8
Padece otra enfermedad no mencionada	20.0%	1	40.0%	2	20.0%	1	20.0%	1	5
Enfermedad infecciosa que ha padecido	0.0%	0	80.0%	4	0.0%	0	20.0%	1	5

Fuente: Encuesta sobre perfil de salud de los veteranos y veteranas de guerra del histórico FMLN , mayores de 60 años, del caserío El Bario, Municipio de Suchitoto, Diciembre 2012

Tesis para optar al grado de Maestría en Salud Pública.

“Perfil de Salud de Veteranos y Veteranas de Guerra mayores de 60 años, del Histórico FMLN, Caserío el Barío, Departamento de Cuscatlán, diciembre 2012”

ANEXO 44

Tabla 29. Dificultades para recibir su atención en salud, según morbilidad y sexo de los veteranos y veteranas de guerra del histórico FMLN, mayores de 60 años, del caserío El Barío, Municipio de Suchitoto									
Enfermedad	Hombres				Mujeres				Total
	Si %	Si	N/R%	N/R	Si %	Si	N/R%	N/R	
Infección Respiratoria Aguda	53.3%	16	0.0%	0	46.7%	14	0.00%	0	30
Neumonía	0.0%	0	0.0%	0	25.0%	1	75.0%	3	4
Diarrea Infecciosa Aguda	53.8%	7	0.0%	0	46.2%	6	0.0%	0	13
Amibiasis Intestinal	37.5%	3	0.0%	0	62.5%	5	0.0%	0	8
Conjuntivitis Bacteriana	62.5%	5	0.0%	0	37.5%	3	0.0%	0	8
Padece otra enfermedad no mencionada	60.0%	3	0.0%	0	40.0%	2	0.0%	0	5
Enfermedad infecciosa que ha padecido	60.00%	3	20.0%	1	0.0%	0	20.0%	1	5

Fuente: Encuesta sobre perfil de salud de los veteranos y veteranas de guerra del histórico FMLN , mayores de 60 años, del caserío El Barío, Municipio de Suchitoto, Diciembre 2012

ANEXO 45

Tabla 30. Tipo de dificultad presentada al recibir su atención en salud por enfermedad infecciosa, por veteranos y veteranas de guerra del histórico FMLN, mayores de 60 años, del caserío El Barío, Municipio de Suchitoto

Dificultades	Hombres	Mujeres	Total	Hombres	Mujeres	Total
Trasladarse	23	15	38	33.8%	22.1%	56.0%
Falta de medicamentos	9	12	21	13.2%	17.6%	30.8%
Mala actitud del personal	0	0	0	0.0%	0.0%	0.0%
Citas prolongadas	3	0	3	4.4%	0.0%	4.4%
Tiempo de espera mayor a 3 horas	2	4	6	2.9%	5.9%	8.8%

Fuente: Encuesta sobre perfil de salud de los veteranos y veteranas de guerra del histórico FMLN ,
 mayores de 60 años, del caserío El Barío, Municipio de Suchitoto, Diciembre 2012

Tesis para optar al grado de Maestría en Salud Pública.

“Perfil de Salud de Veteranos y Veteranas de Guerra mayores de 60 años, del Histórico FMLN, Caserío el Barío, Departamento de Cuscatlán, diciembre 2012”

ANEXO 46

Tabla 31. Tipo de atención preventiva recibida por los veteranos y veteranas de guerra del histórico FMLN, mayores de 60 años, del caserío El Barío, Municipio de Suchitoto				
Atención Preventiva	Atención Recibida			Total
	Hombres	Mujeres	No recibió atención	
Vacuna contra Influenza	18	13	8	39
Vacuna contra Neumonía	8	7	24	39
Citología	0	15	1	16
Mamografía	0	1	15	16

Fuente: Encuesta sobre perfil de salud de los veteranos y veteranas de guerra del histórico FMLN , mayores de 60 años, del caserío El Barío, Municipio de Suchitoto, Diciembre 2012

Tesis para optar al grado de Maestría en Salud Pública.

“Perfil de Salud de Veteranos y Veteranas de Guerra mayores de 60 años, del Histórico FMLN, Caserío el Bario, Departamento de Cuscatlán, diciembre 2012”

ANEXO 47

Grafica 31-A. Porcentaje del Tipo de atención preventiva recibida por las mujeres veteranas de guerra del histórico FMLN, mayores de 60 años del caserío El Bario, Municipio de Suchitoto

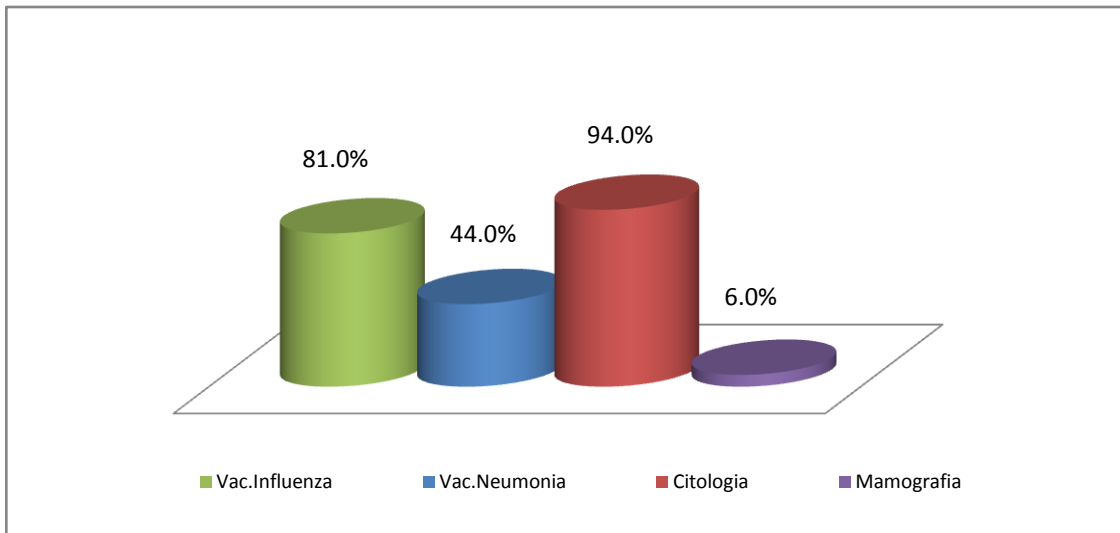

Fuente: Encuesta sobre Perfil de Salud de los Veteranos y Veteranas de Guerra del Histórico FMLN, mayores de 60 años, del caserío El Bario, Municipio de Suchitoto, Diciembre 2012.

Tesis para optar al grado de Maestría en Salud Pública.

“Perfil de Salud de Veteranos y Veteranas de Guerra mayores de 60 años, del Histórico FMLN, Caserío el Bario, Departamento de Cuscatlán, diciembre 2012”

ANEXO 48

Tabla 32. Frecuencia para recibir atención preventiva por parte de los veteranos y veteranas de guerra del histórico FMLN, mayores de 60 años, del caserío El Bario, Municipio de Suchitoto.					
Atención Preventiva	Hombres		Mujeres		Total
	Un año	Más de un año	Un año	Más de año	
Vacuna Influenza	14	4	12	1	31
Vacuna Neumonía	6	2	3	4	15
Citología	0	0	8	7	15
Mamografía	0	0	0	1	1

Fuente: Encuesta sobre perfil de salud de los veteranos y veteranas de guerra del histórico FMLN , mayores de 60 años, del caserío El Bario, Municipio de Suchitoto, Diciembre 2012

Tesis para optar al grado de Maestría en Salud Pública.

“Perfil de Salud de Veteranos y Veteranas de Guerra mayores de 60 años, del Histórico FMLN, Caserío el Bario, Departamento de Cuscatlán, diciembre 2012”

ANEXO 49

Tabla 33. Tipo de atención recibida por los veteranos y veteranas de guerra del histórico FMLN mayores de 60 años, por instituciones de la red nacional de salud, caserío El Bario, Municipio de Suchitoto

Institución	Hombres			Mujeres			Total
	Atención Médica	Atención, Medicamentos y Pensión	Atención y Medicamentos	Atención Médica	Atención, Medicamentos y Pensión	Atención Médica y Medicamentos	
MINSAL/FOSALUD, FOPROLYD, Servicios Privados	0	1	0	0	1	0	2
MINSAL/FOSALUD	5	0	3	2	0	5	15
MINSAL/FOSALUD, Servicios Privados	3	0	8	2	0	6	19
ISSS, Bienestar Magisterial	0	0	1	0	0	0	1
Servicios Privados	0	0	2	0	0	0	2
Total	8	1	14	4	1	11	39

Fuente: Encuesta sobre perfil de salud de los veteranos y veteranas de guerra del histórico FMLN , mayores de 60 años, del caserío El Bario, Municipio de Suchitoto, Diciembre 2012

Tesis para optar al grado de Maestría en Salud Pública.

“Perfil de Salud de Veteranos y Veteranas de Guerra mayores de 60 años, del Histórico FMLN, Caserío el Barío, Departamento de Cuscatlán, diciembre 2012”

ANEXO 50

Tabla 34. Percepción en el tipo de servicio de salud recibido por los veteranos y veteranas de guerra del histórico FMLN mayores de 60 años, del caserío El Barío, Municipio de Suchitoto

Institución	Hombres			Mujeres		
	Satisfecho	Medio Satisfecho	Insatisfecho	Satisfecho	Medio Satisfecho	Insatisfecho
MINSAL/FOSALUD, FOPROLYD, Servicios Privados	0	1	0	1	0	0
MINSAL/FOSALUD	4	1	3	4	2	1
MINSAL/FOSALUD, Servicios Privados	8	1	2	2	1	5
ISSS, Bienestar Magisterial	0	0	1	0	0	0
Servicios Privados	1	1	0	0	0	0
Total	13	4	6	7	3	6

Fuente: Encuesta sobre perfil de salud de los veteranos y veteranas de guerra del histórico FMLN , mayores de 60 años, del caserío El Barío, Municipio de Suchitoto, Diciembre 2012

Tesis para optar al grado de Maestría en Salud Pública.

“Perfil de Salud de Veteranos y Veteranas de Guerra mayores de 60 años, del Histórico FMLN, Caserío el Bario, Departamento de Cuscatlán, diciembre 2012”

ANEXO 51

Trabajo de Campo.

