



UNIVERSIDAD
NACIONAL
AUTÓNOMA DE
NICARAGUA,
MANAGUA
UNAN - MANAGUA

Universidad Nacional Autónoma de Nicaragua,
Managua, UNAN- Managua
Recinto Universitario "Rubén Darío"
Facultad de Humanidades y Ciencias Jurídicas



2020: "Año de la educación

Con calidad y pertinencia"

Departamento de Antropología



Tema: Dinámicas socioeconómicas y sistemas de producción de las familias campesinas en la comarca Boaquito municipio Santa Lucía Departamento de Boaco 2015-2019

Línea de investigación: desarrollo comunitario

Sub ejes: trabajo, desarrollo y estrategias económicas

Defensa de Monografía

Trabajo de investigación para optar al grado científico de "Licenciado en Antropología Social"

Autor: Br. Carlos José Sandoval Villavicencio

Tutora: MsC Juana Gricelda Téllez Vado



Dedicatoria:

A mi madre Josefa Villavicencio Alvarado, una mujer trabajadora que vive para sus hijos, que me ha enseñado que la herencia más perdurable es el estudio. Que vive para sus hijos, un ejemplo de madre.

A mis hermanos Horacio y Leonel Sandoval por ser un apoyo, durante mis años de estudios.

A Darkenai por su compañía

A Daivelys Lacayo por apoyarme y acompañarme durante esta etapa de mi vida.

A todas las familias campesinas que con su esfuerzo y dedicación llenan abundancia los mercados Nicaragüenses.

Agradecimiento:

Mi agradecimiento a nuestra Alma Mater Universidad Nacional Autónoma de Nicaragua UNAN-Managua por abrirme sus puertas y brindarme la oportunidad de formarme como profesional.

A los maestros del departamento de antropología por aportar a mi construcción académica.

A mi tutora Juana Gricelda Téllez Vado, por sus aportes a la construcción de este trabajo investigativo.

A la comunidad de Boaquito por su hospitalidad.

A mis compañeros por acompañarme durante esta etapa de formación académica.

A mis informantes por su colaboración.

Agradecimientos especiales

A Julia Calero, Giovanni Calero, Olga Sobalvarro por brindarme hospitalidad y acompañamiento durante los días de campo.

A mis compañeros Mauricio, Dayaisi, Cinthya, Ayleem, Renato.

Contenido

I. Introducción	11
1.2. Justificación.....	13
II. Antecedentes.	14
A nivel local.....	14
A nivel Nacional	14
A nivel internacional.....	15
III. Planteamiento del problema.....	17
IV. Objetivos	18
Objetivo General	18
Objetivos Específicos.....	18
V. Marco teórico	19
5.2. Marco jurídico.....	29
VI. Preguntas directrices.....	33
VII. Materiales y métodos.....	34
7.1. Paradigma.....	34
7.2. Enfoque.....	34
7.3. Tipo de estudio.....	35
7.4. Muestra de estudio.....	35
7.5. Viabilidad de estudio	35
7.6. Criterios de selección de muestra.....	36
7.7. Análisis general de las fuentes.....	37
7.8. Ruta metodológica.	37
7.9. Metodica.....	39
7.10. Técnica.....	41

7.11. Herramientas.....	41
VIII. RESULTADOS	43
8.1. Capítulo I: Caracterización de la municipalidad Santa Lucia	43
8.1.2. Contextualizando Boaquito.	49
8.1.3. Historia de la comunidad.....	52
8.1.4. Sectores de la comarca.....	53
8.2. Capítulo II. Vida cotidiana campesina- Familiar Comunitaria	60
8.1.2. Identidad campesina	67
8.2.2. Distribución territorial familiar	70
8.2.3. Distribución territorial comunitaria.	77
8.2.4. Salud y bienestar comunitario	81
8.3. Capítulo 3: prácticas y cambios culturales en los pobladores desde un sistema de producción variable y adaptativo al entorno económico.....	85
8.3.1. Economía pasada	86
8.3.2. Economía contemporánea de las familias campesinas de la comarca Boaquito.	90
8.3.3. Cambios en la cultura del trabajo.....	91
8.3.4. Sistema de producción agrícola.....	96
8.4. Capítulo 4: Roles de género de acuerdo con la demanda social de trabajo por medio de la división social del trabajo, estrategias y actividades que contribuyen a la economía familiar.	101
8.4.1 Organización familiar	102
8.4.2. Roles de género.....	103
8.4.3 Estrategia económica familia	106
IX. Perfil de proyecto.....	108
Nombre de proyecto.....	108

Identificación de proyecto.....	108
Macro localización.....	108
Micro localización.....	109
Propósito.....	109
Duración del proyecto inicio _finalización de proyecto.....	109
Fuente financiera fondos propios_ fuente externa _por gestión	109
9.1. Introducción.....	110
ANDECENTES Y JUSTIFICACIÓN	110
Objetivos de desarrollo	111
Objetivos de operación	111
9.2. descripción del proyecto.....	111
9.3. Árbol de objetivos.....	113
9.4. Marco lógico.....	114
9.5. presupuesto proforma de costos, gastos e ingresos	116
X. Conclusiones	118
XI. Recomendaciones	121
Bibliografía	123
ANEXOS	127
Fotografías.....	127
Lista de informantes.....	129
Formato de entrevistas.....	130
Formato de consentimiento de la entrevista.	135
Guía de observación	136

Índice de ilustraciones

Ilustración 1. Mapa del departamento de Boaco	43
Ilustración 2. Cueva la cosinera	44
Ilustración 3. Virgen Santa Lucia.....	44
Ilustración 4. Centro de salud Santa Lucia.....	45
Ilustración 5. Mapa de la Comarca Boaquito.....	49
Ilustración 6. Fauna Común en Boaquito	50
Ilustración 7. mapa grupos de familias comarca boaquito.....	63
Ilustración 8. Bladimir Alvarado llevando el ganado al matadero	65
Ilustración 9. distribución territorial familia huerta	74
Ilustración 10. Diagramad de parentesco familia Huerta	76
Ilustración 11. Familias que producen maíz,	77
Ilustración 12. tabla de tenencia de tierra según el puesto de salud Boaquito.....	80
ilustración 13. Joven Alvarado en proceso de rosio a la produccion,	97
Ilustracion 14. Produccion de chiltoma comarca Boaquito,	98
ilustracion15. Mapa de produccion agricola por zona ,	100

Siglas y Acrónimos

MEFFCA: Ministerio de Economía Familiar, Comunitaria, Cooperativa y Asociativa.

INTA: Instituto Nacional de Tecnología Agropecuaria.

MINED: Ministerio de educación.

MINSA: Ministerio de salud.

UNAN: Universidad Nacional Autónoma de Nicaragua.

UNA: Universidad Nacional Agraria.

FSLN: Frente Sandinista de Liberación Nacional.

INEDE: Instituto Nicaragüense de Desarrollo.

INETER: Instituto Nicaragüense de Estudios Territoriales.

PNDH: Plan Nacional de Desarrollo Humano.

CLS: Consejo de Liderazgo Sandinista.

Glosario

Postrera: Es la siembra que comienza durante los meses de Septiembre y Diciembre.

Potrero: caballerizas, lugar donde descansan las reses o caballos.

Ñampí: tubérculo parecido a la malanga nicaragüense con menos pigmentación en su interior.

Gramonzon: es un herbicida post-emergente de contacto, no selectivo, especialmente indicado para el control de un amplio espectro de malezas gramíneas y de hoja ancha en frutales y cultivos bajos

Hipermetría: La cipermetrina es un insecticida, no sistémico, no volátil que actúa por contacto e ingestión. Ofrece un control efectivo de insectos, sin actividad sobre ácaros y baja toxicidad para los mamíferos.

Yugo: es un trozo de madera de aproximadamente 170cm que mantiene unidos a los 2 bueyes para arar la tierra o jalar una carreta.

Arado: preparar la tierra para la posterior siembra.

Resumen

La investigación titulada: Dinámicas socioeconómicas y sistemas de producción de las familias campesinas en la comarca Boaquito municipio santa lucia departamento de Boaco es una investigación bajo la línea desarrollo comunitario sublínea trabajo, desarrollo y estrategias económicas del departamento de Antropología, UNAN-Managua, la cual tiene como objetivo relacionar las dinámicas socioeconómicas y los sistemas de producción de las familias campesinas de la comarca Boaquito. La metodología utilizada fue cualitativa en función de los métodos etnográficos, descriptivo así mismo se aplicaron investigación documental entrevistas y observaciones. El estudio refleja a partir de la identidad campesina y de la tenencia de la tierra como estas interactúan entre sí para darle origen a una herencia identitaria generacional de la identidad campesina y como estas identidades van de la mano con la pertenencia de la tierra que han trabajado por generaciones así mismo relacionando los factores que inciden a que estas familias campesinas cambien su cultura del trabajo despojándose así de su identidad generacional heredada a través de sus padres. Así mismo se indaga sobre los roles de género dentro de la familia campesina desde las vivencias pasadas de la familia campesina, como estos roles de género se construyen a partir de sus creencias y de su identidad de su estructura patriarcal desde una perspectiva contemporánea y como estas familias plantean su estrategias económicas a partir su entorno económico.

Palabras clave: dinámicas socioeconómicas, Campesino, Familia campesina, identidad, estrategias económicas.

I. Introducción

La presente investigación aborda la temática dinámicas socioeconómicas y sistemas de producción basadas en la cultura del trabajo de las familias campesinas en la comarca Boaquito municipio Santa Lucia departamento de Boaco, corresponde a la línea de investigación desarrollo comunitario del departamento de antropología de la UNAN-Managua y se vincula con la estrategia del plan de desarrollo humano (PNDH) en el eje 10 priorizando la economía familiar comunitaria cooperativa y la soberanía y seguridad alimentaria en un contexto del cambio climático.

Esta investigación surge del proceso de las asignaturas de talleres de investigación antropología I y II, correspondiente al segundo semestre del año 2016. Elaborando el proceso de campo en el año 2016 y 2019. La comunidad de Boaquito se caracteriza por ser una comunidad productiva donde se han centralizado distintos productores de varias zonas de Nicaragua, por lo que es una zona con pluriactividades y su diversidad económica se deriva desde el cultivo de granos hasta la crianza de animales.

En esta investigación se caracteriza a Boaquito desde el valor histórico de la comunidad en el desarrollo de la historia de Boaco a través de la etnohistoria relatada por personajes de relevancia en la comunidad, se analizan las actividades socioeconómicas y políticas en la comunidad desde los distintos sectores: las Pencas, Jicaral, Barranco Alto, Chiflón y Ojo de Agua.

Se identifican los espacios en donde los campesinos desarrollan esta amalgama de actividades económicas categorizando los distintos aspectos en los que ellos se desenvuelven en las distintas interacciones sociales por esta razón los espacios toman este sentido de producción.

Boaquito en un contexto contemporáneo de tres años las familias campesinas han sido participe de cambios en su cultura del trabajo modificando así todo su estilo de vida, y la manera de sustento de su principal benefactor.

Resaltar la estructura de los roles de trabajo de los miembros de la familia campesina, por medio de la demanda social y económica y como aportan en la economía familiar. Como también comprenderá la organización del trabajo en la comunidad viéndolo desde la cosmovisión de las familias campesinas para una organización más adecuada al entorno económico actual.

La estructura de la investigación integra la: introducción, antecedentes, planteamiento del problema justificación, objetivos, marco teórico hipótesis, metodología, capítulos perfil de proyecto bibliografía y anexos.

La investigación se desarrolla bajo la línea de investigación del departamento de Antropología, corresponde a Desarrollo y Comunidad, sub-ejes correspondientes a: trabajo, desarrollo y estrategias económicas.

1.2. Justificación

Esta investigación de carácter antropológico tiene una relevancia teórica y social a las familias campesinas de la comarca Boaquito así mismo un aporte académico sobre el origen de su comunidad y como esta desarrolla toda una malgama de actividades económicas que llevan al desenvolvimiento de su identidad.

Como aporte a la conveniencia en la comunidad, sirve para comprender la importancia de la organización familiar en la economía del hogar para una mejor convivencia y comunicación en la comunidad y así llevar a la comunidad y familia a un mejor desarrollo emocional y comunicativo.

Este trabajo investigativo tiene una relevancia social que dará un aporte a distintas formas de sobrevivir de las distintas familias de la comarca dando un mayor aporte económico sostenible para economía familiar y una mejor calidad de vida y así tendría un impacto positivo en la en la comunidad beneficiando a las mismas familias desde dentro y transmitirlos a los demás pobladores.

El trabajo investigativo a realizar tiene implicaciones prácticas que ayudara a identificar los distintos factores culturales y sociales por los cuales los pobladores han dejado la agricultura por emigrar a distintos departamentos aledaños o incluso países; al saber más de estos distintos motivos por los cuales los pobladores han cambiado drásticamente su manera de subsistir se darían aportes y soluciones que conlleven a retomar su método de subsistir base y por la cual les dio estabilidad económica.

El valor teórico que se presenta en este trabajo es el de identificar los distintos fenómenos que están ocurriendo en la comunidad para dar un mayor aporte a la misma y el cual nos daría una perspectiva más por la cual los pobladores de distintas comunidades rurales han cambiado su cultura de trabajo y los distintos roles que juegan los integrantes de la familia en la economía del hogar.

Como utilidad metodológica esta será un aporte muy valioso debido que en dicha comunidad y lugares aledaños no se ha implementado ningún tipo de estudio y a la vez de gran importancia para los pobladores de la comarca de Boaquito.

II. Antecedentes.

A nivel local

En los antecedentes a nivel local, realizamos una búsqueda en la cual no se ha encontrado ningún tipo de trabajo investigativo relacionado con el tema “Cultura de trabajo en la comunidad de Boaquito” del municipio de Santa Lucia departamento de Boaco. Por lo que consideramos que este estudio será pionero en la comunidad y en contextos aledaños, desde la academia nos da la posibilidad de fortalecer la organización comunitaria y aportar para que los comunitarios tengan discernimiento de la importancia del trabajo comunal y de los logros que pueden llegar a obtener al trabajar por el bien común de la comunidad, es decir pasar de una visión de corto plazo, al menos a una visión de mediano plazo.

A nivel Nacional

En el año 1997 Videla Ludovico abordo el tema que trata sobre “La importancia de la economía en la familia nicaragüense” este autor nos da la posibilidad de identificar la importancia que tienen los integrantes de la familia en la economía familiar, ya que aborda el aporte de los hijos en la economía del hogar siendo un factor importante en ella.

La temática de la familia en la contribución de la economía familiar es apostar por los hijos como aporte a la economía del hogar ya que es una inversión la cual dará frutos y cambios favorables a la economía familiar ya tanto en sus roles femeninos y masculinos (Videla, 1997)

En el año 2006 Sequeira abordó el tema de la “cultura de trabajo de los nicaragüenses” Este trabajo abordado por el autor es de suma importancia ya que gracias a él nos informamos de que esta es una temática ya abordada en el país y nos da una breve idea de la motivación que el trabajo tiene en los nicaragüenses y así trabajar este tipo de temática en el informe investigativo a exponer.

El trabajo con el salario y la motivación, pero existe una tercera constante, la autoestima. Una persona que es incapaz de valorar su propia cuantía y se ve forzada por las circunstancias a “botar su trabajo” ante la inconciencia o desconsideración de los dueños del capital, sin duda tiene que verse afectada en su autoestima la fuente motivacional del trabajo en base es el salario ya que el mismo le llevara a una vida plena o de mínima calidad. (Sequeira, 2006).

Sin embargo, nosotros creemos que más que un asunto de carácter generacional es un asunto de carácter estratégico que tiene que ver con un modelo de resiliencia y con los roles de cada uno dependiendo del sexo, la edad y la conciencia.

A nivel internacional

En el año 1991 José Luis Viera abordó el tema “La cultura del trabajo y el cambio de valores” en la zona de producción en Madrid, donde la cultura de trabajo es base de constante modernización y esto conlleva a un individualismo de trabajo ya que en ella radica mayor desempeño. El proceso de modernización social implica también la individualización de los valores. Este proceso de individualización comienza por mostrarse en una creciente desconfianza de los ciudadanos respecto de algunas instituciones, y en un cierto distanciamiento de ellas. Esta tendencia aparece en los distintos subsistemas sociales de la religión, la política, la economía y el trabajo, y las relaciones primarias.

En todos estos subsistemas el proceso de Individualización ha supuesto un incremento de las detonadas de participación -muchas veces de forma novedosa... y de autonomía personal a la hora de tomar decisiones. Todo ello tiene su máxima expresión en el fortalecimiento de los derechos individuales frente a lo que venía considerándose el bien común (Viera, 1991)

Este autor aborda la temática de la cultura del trabajo como algo en constante movimiento y es importante porque nos manifiesta que la cultura de trabajo cambia ya sea por distintos factores los cuales pueden ser económicos y políticos esto nos demuestra que la cultura está en constante cambio.

Del año 2015 al 2020 el ministerio de trabajo y seguridad social desarrollo el tema, en Uruguay, “cultura de trabajo para el desarrollo “

Entre las variables que se encuentran para que un país en crecimiento como Uruguay, pueda transformarse en un país desarrollado están la educación y las competencias, la capacitación y formación con que cuenten sus ciudadanos. Vinculadas a la calidad y cantidad de años de estudio, pero también a la pertinencia y calidad de los conocimientos adquiridos, tanto en los ámbitos de educación y capacitación, como en aquellos propios del trabajo. Esto implica incremento de capacidades, de calidad y un proceso cultural. Por eso, esta Estrategia de Cultura del Trabajo para el Desarrollo comprende: la continuidad y profundización de lo avanzado en el proceso de Trabajo Decente, y también ahora, priorizar la Calidad del Trabajo (Directriz estratégica , 2015)

El enfoque utilizado por el autor aporta una perspectiva multidimensional que será de utilidad para la elaboración de este trabajo.

No obstante, nos hace pensar que, en la conceptualización del modelo, generalmente y con mucha frecuencia los organismos financiadores son constructores de nuevos conceptos que antes no usaban y de repente los ponen como un producto de moda: “genero”, cambio climático, resiliencia, cadenas productivas, cluster, etc.

De lo antes dicho se percibe un enfoque clásico “euro centrista” y de repente se vuelven muy irritables cuando existen propuestas o planteamientos autóctonos, cuando en un modelo socio-económico como el de Nicaragua, en el que se privilegia la economía familiar y los emprendimientos familiares, marco en el que se considera que el grupo meta no son “beneficiarios”, sino protagonistas, la diferencia entre ambos conceptos es cualitativamente diferente, ya que entraña empoderamiento, roles posibilidades estratégicas distintas de la percepción del centro.

III. Planteamiento del problema

Los agricultores de la comarca de Boaquito del Municipio de Santa Lucía Departamento de Boaco, durante años el mayor aporte económico en la comunidad ha sido la agricultura familiar, pero en la actualidad muchos de estos agricultores específicamente los jefes de familia de familia, por la mala situación de la agricultura en contextos rurales han optado por migrar a otros países centroamericano en buscas de alternativas de mejorar calidad de vida, dejando a un lado la agricultura familiar

¿Cuáles son los factores que inciden en el cambio drástico de su cultura del trabajo y como esto incide en su identidad campesina?

IV. Objetivos

Objetivo General

Relacionar las dinámicas socioeconómicas y sistemas de producción de las familias campesinas en la comarca Boaquito municipio Santa Lucía departamento de Boaco.

Objetivos Específicos

1. Caracterizar la historia, ubicación geográfica, aspecto social, políticos, culturales de la comarca Boaquito.
2. Determinar las dinámicas socioeconómicas y los sistemas de producción e interacciones socioculturales.
3. Explicar las diferentes prácticas y cambios culturales de trabajo en los pobladores desde un sistema de producción variable y adaptativo al entorno económico.
4. Clasificar los roles de la familia de acuerdo con la demanda social del trabajo y actividades que contribuyen a la economía familiar.
5. Estructuración de una red organizativa basada en estrategias de desarrollo rural sostenible.

V. Marco teórico

Este acápite está enfocado a la interacción desde las aproximaciones teóricas con eje principal cultura del trabajo, se plantean y retoman diferentes ciencias dándole un enfoque transdisciplinario e interdisciplinario desde la interpretación e interacción con estas ciencia se darán salida a las distintas incógnitas que se plantean en la investigación , sabiendo que la investigación se realizó en un contexto rural por lo tanto se aborda el eje de cultura del trabajo desde un ámbito rural siendo participe principal las familias campesinas desde un sentido identitario de lo significa ser campesino para ellos.

El primer eje de investigación corresponde a los espacios e indagaciones del contexto desde una estructura comunitaria partiendo de la teoría *comunidad* y el *espacio rural* dentro de las dimensiones comunitarias, como segundo eje *vida cotidiana* e *identidad campesina* partiendo del campesino como un personaje individual, pasando a una aproximación más grupal como lo es la familia campesina como constructor de identidad, y como tercer eje las familias campesinas y sus particularidades generales.

Como primera aproximación teórica al ser este un trabajo comunitario enfocado a una ruralidad comunitaria el primer autor a indagar es el sociólogo Rodríguez Salas que plantea que **comunidad** desde una aproximación rural es:

“Un espacio cerrado, homogéneo y cohesionado por tradición una memoria que permite en forma bidireccional, enlazar a las generaciones recuperando el pasado, resiniéndolo y reajustándolo a las nuevas condiciones de existencia” (Rodríguez & Salas, 2004, pág. 19).

Una comunidad encierra en sí distintas memorias las cuales juegan un papel importante al determinar el rol que ejercen las personas ya sea dividido por sexo, edad o rasgos físicos los que pueden ser fuerza, estatura, habilidad los cuales conectados a un factor social o cultural se ven apegado a ello. La comunidad necesita de fuerza humana para subsistir a lo interno y externo de su comunidad ya que es indispensable para su desarrollo. Lo que nos lleva a como comprendemos a estas comunidades desde una

ruralidad para lo cual retomamos a la antropóloga Nelly Restrepo que define un espacio *rural* como.

Regiones o territorios en los que la población desarrolla diversas actividades, como la agricultura, la artesanía, las industrias pequeñas y medianas, el comercio, los servicios, la ganadería, la pesca, la minería, la extracción de los recursos naturales y el turismo entre otros". (Restrepo, 2008, pág. 4)

Desde la autora se entiende que ruralidad es donde convergen las actividades agrícolas como la siembra y cosecha de distintos rubros donde se componen de pequeñas o medianas empresas las cuales se entienden como las familias campesinas que se estructuran así mismo como una organización económica vigente desde la economía de cualquier país. Para fortalecer este ámbito también se retoma al sociólogo Luis Llambi que refiere a *espacios rurales* como:

"El énfasis principal en dichas investigaciones está en ampliar la visión del campo de lo agrario a lo rural, en enfatizar la multifuncionalidad de los espacios Rurales debido a la creciente importancia de las actividades no agrarias y de la más fluida e intensa interrelación entre lo rural y lo urbano y lo local con lo global, y en remarcar los significativos cambios en los patrones culturales y de vida rurales..." (Llambi, 2004, pág. 14)

*Desde el enfoque de Llambi y Rodríguez los espacios rurales están en constante interacción debido a la economía y a un proceso de globalización constante que vivimos en esta sociedad contemporánea sin embargo estos espacios guardan características que son propias de los espacios rurales como lo es el lazo constante que se tiene a la agricultura y la ganadería y a toda actividad humana que sea de manera artesanal como el campesino como mayor referente. Lo que lleva a indagar mejor sobre la nueva ruralidad abordada por Carolina Feito que entiende como **nueva ruralidad***

Esta nueva ruralidad tiene como fundamentos básicos: el progreso humano (como sinónimo de desarrollo) como objetivo social central, el fortalecimiento de la democracia y la ciudadanía, el crecimiento económico con equidad, la

sostenibilidad del desarrollo superando el enfoque asistencial, y el capital social como sustento fundamental para el diseño de estrategias. (Feito, 2003, pág. 11)

Lo que la autora refiere con este fragmento de su documento antropológico, es que la nueva ruralidad está fundamentada equitativamente a modelos estratégicos de producción que van de la mano con el desarrollo humano intelectual de miembros de la familia; impulsada por distintas entidades gubernamentales fomentando así una agricultura sostenible y productiva para el pequeño y mediano productor.

El segundo acercamiento está referido a la vida cotidiana e identidad campesina como unidad de análisis donde se abordan términos de identidad campesina y vida cotidiana desde la perspectiva de distintos autores, Como unidad de análisis en esta investigación al ser un enfoque rural desde él, se retoman las perspectivas desde la antropología de Adriana Vázquez García que propone que **campesino** es a la vez:

Agente económico y jefe de una familia; su arriendo es una unidad económica y un hogar; es decir, el campesino no sólo dirige la producción, también la consume y facilita este servicio a otras personas. Así, los campesinos tienden a tener conciencia del costo del trabajo que realizan, y de las variantes en el mercado; su supervivencia económica y social depende de ello. (Adriana Vázquez García, 2013, pág. 5)

Desde la perspectiva del autor se retoma que campesino dentro de los contextos rurales se entiende como la mayor fuerza de trabajo, desde el ámbito de la comercialización de su producto y la distribución de este, no dejando a un lado el sentido identitario que se tiene de ser campesino, el campesino no es inherente al trabajo de otras personas se tiene que mantener una interacción con el consumidor que se fortalece con el aporte del antropólogo Erick Wolf

Los campesinos son labradores y ganaderos rurales y distribuye el remanente a los grupos sociales que no labran la tierra, pero que han de ser alimentados a cambio de otros géneros de artículos que ellos producen. (Wolf, 1971, pág. 12)

Desde un sector rural como lo es la comunidad de Boaquito se mantiene y se da a evidenciar los argumentos teóricos antes mencionado se mantiene que al ser una familia de patriarcado en la mayoría de ocasiones la mayor fuerza de trabajo proviene del padre o líder de la familia, dándole un sentido identitario y generacional a la dependencia del padre siendo no solo como concepto aislado el ser campesino como solo cultivar la tierra si no campesino tiene una cosmovisión más grande es aquel quien distribuye y provee de alimento a las personas ajenas a el sector rural.

Familia es la primera institución por donde el ser humano se prepara para una vida social, como primera institución o escuela. Es base para toda formación social. En este ámbito el eje principal de la investigación es el aporte de Erick Wolf de lo que se conoce como ***familia campesina***

La familia campesina favorece el orden patriarcal y patrilineal, al hacerse evidente que la cabeza de la unidad doméstica es el hombre y es su linaje el que accede a la herencia; es el hijo varón quien lleva a vivir a casa de su padre a su esposa y ella debe someter sus requerimientos a su esposo y posteriormente a su suegro. “Con frecuencia, las mujeres proceden del exterior de la familia, y entran en ella proviniendo de otras familias que ocupan otros sectores. En un sistema que otorga la autoridad al varón, las mujeres han de aprender a someter sus reivindicaciones a las de sus maridos” (Wolf, 1971, pág. 92)

La familia campesina como el autor tiene una interacción diferente de lo que se tiene entendido convencionalmente como familia, esta familia se fundamentó desde lo patrilineal siendo en la mayoría de los casos el primogénito varón el reproductor de la identidad campesina, el encargado de reproducir y aportar a la fuerza de trabajo Para el antropólogo Alexander Chayanov

La familia campesina estaba apoyada en un sistema de relaciones de producción - autoconsumo y determinada por el ciclo de desarrollo biológico, pues un gran número de miembros incidía en el acceso a la tierra y su sostenimiento económico- Esta forma de trabajo difiere de formas capitalistas, porque no genera

relaciones laborales con otros individuos y no hay acumulación de excedentes, pues la producción está dedicada al autoconsumo. (Alexander, 1974, pág. 54)

La familia al ser la primera institución es la reproductora de cosmovisiones e interacciones que los integrantes tienen con el exterior pues esta familia es inherente a la percepción que se tiene de la familia en el sector urbano, desde el punto de vista de la comunidad los fundamentos no se alejan de la realidad.

Como grupo primario, constituye el denominador común de todas las sociedades conocidas. La vida humana, sea donde fuere, es siempre familiar, aunque en las sociedades modernas industriales o postindustriales la influencia de la familia se halle atenuada por la presencia de numerosos grupos e instituciones que intervienen en la socialización de las personas por ello define **grupo doméstico** como

El “grupo doméstico” designará la célula básica de toda sociedad, universal y formada por un grupo localizado de personas cuya vivienda está delimitada por una cerca. Tal grupo puede incluir a individuos que no son parientes, por ejemplo, trabajadores, servidumbre, huéspedes. Las relaciones entre los miembros de este grupo están basadas más en la edad, la distribución, por género, de las tareas y la existencia de derechos comunes hacia los recursos, que en el parentesco (Netting, Wilk, Arnould, op. Citado por (Valer, 2012, pág. 242)

Un grupo doméstico mediante la interacción de los medios de distribución de trabajo se distribuye según las características que tengan los individuos en este caso las familias campesinas tienen como énfasis en la distribución de trabajo según la edad o el sexo.

El siguiente acápite para esta investigación radica en una aproximación teórica de la *economía familiar* campesina desde teóricos antropológicos y sociólogos que nos fortalecen la comprensión de las dinámicas familiares y económicas dentro de la comarca Boaquito y como estas interactúan y si polarizan a la comarca Boaquito como primer elemento en este eje es el de Jaime Álvarez que a partir de su libro sistema de producción rurales define el **sistema de producción campesina**.

Una unidad espacial en la que adelanta una actividad productiva agropecuaria, forestal o agroindustrial, regulada por un agente económico quien toma las decisiones con cierto grado de economía, aunque condicionado por un entorno socioeconómico político y cultural (Alvarez, 2002, pág. 37)

En el mismo trabajo los autores plantean que el espacio donde estas actividades pueden tener lugar en espacios cerrados de una comunidad como una finca o una parcela independiente también se señala que estos espacios pueden darse a través de diversas formas de tenencias o una combinación de estas como propiedad y arrendamiento

La viabilidad económica de los sistemas de producción empleados por las familias rurales es necesaria la incorporación de otras actividades no agropecuarias, que desarrolla la familia para permitir la generación de ingresos familiares.

De acuerdo con Forero y otros, 2002, el ingreso agropecuario derivado del sistema de producción representa en muchos casos solo un componente del ingreso de la familia rural, por lo tanto, las otras actividades no agropecuarias realizadas en el predio o finca y la vinculación de los miembros de la familia al mercado de trabajo contribuyen sustancialmente a la viabilidad del sistema de producción. (Alvarez, 2002, pág. 28)

Los sistemas de producción son de total vitalidad para las comunidades rurales ya que gracias a ellas se identifican y se particulariza los ingresos obtenidos desde las prácticas ejercidas. Para el enfoque de unidad doméstica se retoma por el antropólogo Lasse Krantz que fundamenta que **unidad doméstica** se entiende como

La unidad doméstica, el campesino organizara su trabajo de tal manera, que le permita un máximo de rendimiento con un mínimo costo de capital. Una tecnología simple y el uso extensivo del trabajo familiar son los dos medios más importantes de que pueda valerse para logra ese equilibrio .son las necesidades de subsistencia de la familia, y no la compensación del trabajo familiar con un salario promedio, lo que guía la producción de la empresa campesina (KRANTZ, 1977, pág. 94)

Desde la unidad domestica campesina y la interacción de esta con el sector y la fuerza de trabajo, la familia campesina siendo el patriarcado la base fundamental de su dinamismo económico este se encarga de considerar y asignar las tareas que los demás miembros van a efectuar, no necesariamente el trabajo por parte de los miembros de la familia no debe ser remunerado si no como una contribución general a la economía de la familia

La agricultura familiar como pilar fundamental en la investigación y haciendo mención el énfasis del catedrático en antropología social Víctor Breton que refiere a la **agricultura familiar**

Una forma de organización de la producción caracterizada, fundamentalmente, por la utilización mayoritaria de fuerza de trabajo procedente del propio grupo doméstico (este último culturalmente definido) y por coincidir la unidad de producción con la unidad de consumo. Se trata de una estructura que, sin ser específica de ningún modo de producción, ha sido apropiada, absorbida y adaptada históricamente por distintos modos de producción (ZALDIVAR, 1993, pág. 159)

La producción en sectores rurales de Latinoamérica como el autor lo define fundamenta sus bases en lo que el teórico llama agricultura familiar ya que las familias campesinas apuestan o tienen una perspectiva de sus hijos como un próximo relevo generacional que ayudara a mantener y a conllevar la actividad económica en este caso la agricultura, al ser los miembros jóvenes retractoros de esta idea se debe centralizar en ellos la fuerza de trabajo

En esta investigación se toma en cuenta el planteamiento del economista Alexander Chayanov quien relaciona un enfoque de lo que se conoce de **división del trabajo**

La división del trabajo en la familia campesina entre agricultura y actividades artesanales y comercio se lleva a cabo por comparación de la situación de mercado de esas dos ramas de la economía y como la situación de ambas es fluctuante también lo es la relación entre consumo de fuerza de trabajo en artesanías, comercio y agricultura. (Chayanov, 1974, pág. 8)

La división del trabajo en la familia campesina va muy ligada al mercado externo y a lo identitario el campesino regula la fuerza de trabajo según las exigencias que el mercado le permite, entre menos tiempo tenga entre la producción y distribución de su producto más fuerza de trabajo necesitará y se verá en la necesidad de establecer los roles de cada miembro de la familia campesina.

Las estrategias de vida son fundamentales para el desarrollo de las familias campesinas de cualquier sector en Nicaragua por lo cual en este trabajo se retoma el enfoque de Hugo Gastón es cual plantea que **estrategia de vida**

Un número indeterminado de mecanismos y conductas específicas que la unidad familiar realiza para obtener un nivel mínimo de medios para asegurar la reproducción. Estos mecanismos y acciones implementadas estarán relacionados con la capacidad productiva de la unidad familiar, los recursos disponibles, el acceso a crédito, servicios e insumos, así como a diferentes mercados de productos y fuerza de trabajo (Gaston, 2010, pág. 9)

La familia y la estrategia de vida va ligada a la producción y a la disponibilidad de recursos como el acceso a una financiera como aspecto económico o una viabilidad del territorio donde esta familia reproducirá su producto, la unidad domestica debe tener el nivel mínimo de medios para asegurar la producción para la viabilidad de las estrategias de vida el cual se complementa con los fundamentos teóricos

El vocablo rural, por su parte, ha estado más referido al ser humano y a su medio, a sus múltiples relaciones y al conjunto de sus actividades, es decir, ha tenido una connotación más socio-antropológica que productivista, la cual implica considerar aspectos relacionados también con la salud, la educación, la vivienda, la seguridad social, la dotación de servicios básicos, el patrimonio cultural, las redes sociales y el ejercicio de la ciudadanía. (Suárez & Tobasura, 2008, pág. 481)

La producción campesina no es inherente al contexto local que se vive fuera de la comunidad, indirectamente está ligada a las distintas contribuciones que indirectamente cooperan con la familia campesina a como puede ser del sector salud o educacional ya

que de estos depende la calidad y el mejoramiento de la fuerza de trabajo y la continuidad de esta.

A partir de estas modificaciones en el ambiente de las familias campesinas de la comarca, estas se ven en la necesidad de modificar su economía familiar y modificarla al entorno económico a las que las familias estas expuestas, lo que impulsa a las familias a incursionar en estrategias económicas para mejoramiento de sus capacidades para indagar sobre que son estrategias económicas retomamos al antropólogo económico Stuart Plattner que plantea a ***Estrategias económicas***

La estrategia económica es el impulso al crecimiento sostenible y el bienestar de los ciudadanos y se definen los grandes ejes de actuación del gobierno en este campo. (Plattner, 1991, pág. 44)

Estas estrategias económicas giran a rededor de una Producción agrícola que las familias aptan como primera estrategia a la cual se pueden adecuar los cambios para una mejor producción y adaptación al entorno económico por lo cual los planteamientos clásicos del antropólogo economista Aleksandr Chayanov plantea que la ***producción agrícola*** en zonas rurales que se puede polarizar a la comarca.

La producción agrícola campesina está basada sobre unidades económicas familiares no asalariadas, la unidad económica no constituye la parcela o predio sino la familia, cuyos miembros participan en los procesos agrícolas que se dan en las unidades de producción. El funcionamiento de las empresas campesinas está sustentado, principalmente, en la utilización de la mano de obra que aportan los miembros familiares (Chayanov, 1974, pág. 74)

Posteriormente después de abordar la teoría que nos ayudan a comprender la composición de la familia campesina y los aspectos económicos de la mismas pero sin embargo para comprender de mejor manera a las familias de la comarca Boaquito; se debe comprender la polaridad y las diferencia cuando nos referimos a términos como subsistencia y sobrevivencia, para comprender como funcionan estas familias a partir de estas aproximaciones teóricas fundamentales para desentramar el entorno económico

por lo cual se retoma al antropólogo nicaragüense Mariano Miranda quien a través de un estudio comparativo de Nicaragua y Guatemala plantea conceptos sobre **subsistencia**

Es producir u obtener lo necesario para satisfacer con déficit sus necesidades básicas” (Miranda, 1996, pág. 23)

En el mismo estudio contextualiza el termino de Sobrevivencia como

Es el estado en que se encuentra una familia, una etnia que, ha perdido sus medios de producción y solo cuenta con su fuerza de trabajo familiar, produciendo los requerimientos básicos para vivir. La sobrevivencia expresa entonces las limitaciones de los recursos que producen o adquieren ciertas familias y no obtienen más de lo necesario para vivir” (Miranda, 1996, pág. 23)

A través de estos términos definimos que subsistencia refiere en pocos términos a una familia autosustentable en términos económicos que, a través de la producción de la tierra, consumen y comercializan sus productos sin depender en totalidad de su entorno económico.

Sin embargo, el termino sobrevivencia está enfocado a las familias que dependen de un entorno económico menos vulnerable para su desenvolvimiento, sin embargo, estas familias dependen en su totalidad de la pluriactividad familiar para alcanzar la comodidad económica y poder sobrevivir los meses que transcurren. Los factores que lleven a que estas familias estén ligadas a este término son distintas como en la comarca que se estudia como factores políticos o climatológicos que impulsan a las familias a luchar para obtener al menos lo necesario para vivir.

5.2. Marco jurídico.

En este acápite se presentan algunas leyes que forman parte del marco jurídico nacional están orientadas al territorialidad como espacios geográficos, así mismo orientado a la ruralidad de las familias campesinas de Nicaragua y por lo tanto a la municipalidad.

El municipio es una entidad administrativa a la cual pertenece la comarca Boaquito por lo tanto referimos.

La ley 40 de municipio refiriendo al Art 42.

El patrimonio de los Municipios está constituido por los bienes municipales públicos y particulares, así como los ingresos que perciba a cualquier título, los derechos y obligaciones, y las acciones que esta posee.

Son bienes públicos municipales los destinados a uso o servicio de toda la población. Los bienes particulares municipales son aquéllos cuyo uso está limitado por las normativas de las autoridades municipales. Desde un contexto rural de Boaquito la tierra es un patrimonio tangible de las familias campesinas.

La tierra en la comarca es un bien público donde las familias desenvuelven su fuerza de trabajo para generar ingresos y dinamizar ese patrimonio tangible e intangible que se presenta en el territorio.

Reforma Agraria

Artículo 107. La Reforma Agraria eliminará el latifundio ocioso y se hará prioritariamente con tierras del Estado. Cuando la expropiación de latifundios ociosos afecte a propietarios privados se hará cumpliendo con lo estipulado en el artículo 44 de esta Constitución. La Reforma Agraria eliminará cualquier forma de explotación a los campesinos, a las comunidades indígenas del país y promoverá las formas de propiedad compatibles con los objetivos económicos y sociales de la nación, establecidos en esta Constitución. El régimen de propiedad de las tierras de las comunidades indígenas se regulará de acuerdo a la ley de la materia.

Artículo 108. Se garantiza la propiedad de la tierra a todos los propietarios que la trabajen productiva y eficientemente. La ley establecerá regulaciones particulares y excepciones, de conformidad con los fines y objetivos de la reforma agraria.

Artículo 109. El Estado promoverá la asociación voluntaria de los campesinos en cooperativas agrícolas, sin discriminación de sexo y de acuerdo con sus recursos facilitará los medios materiales necesarios para elevar su capacidad técnica y productiva, a fin de mejorar las condiciones de vida de los campesinos.

Artículo 110. El Estado promoverá la incorporación voluntaria de pequeños y medianos productores agropecuarios a los planes de desarrollo o económico y social del país, bajo formas asociativas e individuales.

Artículo 111. Los campesinos y demás sectores productivos tienen derecho de participar en la definición de las políticas de transformación agraria, por medio de sus propias organizaciones.

LEY DE REFORMAS Y ADICIONES A LA LEY N". 290, LEY DE ORGANIZACIÓN, COMPETENCIA Y PROCEDIMIENTOS DEL PODER EJECUTIVO.

Artículo 31 Ministerio de Economía Familiar, Comunitaria, Cooperativa y Asociativa.

Formular, coordinar y ejecutar políticas, planes, la economía familiar, comunitaria, cooperativa, asociativa y otras formas de organización de la economía familiar, atendiendo a las necesidades específicas de los diversos sectores productivos vinculados con la economía familiar y otros actores a nivel territorial y comunitario, en la búsqueda de mejorar los niveles de producción, rendimientos agropecuarios, productividad, ingresos y el nivel de vida de las familias y las comunidades contribuyendo a la defensa de la seguridad y soberanía alimentaria y la protección contra los impactos del cambio climático.

b) Diseñar e implementar políticas, planes y programas de financiamiento y facilitación de insumos de manera eficiente y sostenible para las actividades productivas de la economía familiar, comunitaria, cooperativa, asociativa y otras formas de organización de la economía familiar, que involucren todas las formas de emprendimientos familiares

como turismo cultural y agroecológico, artesanías, gastronomía, agricultura familiar, agroindustria, servicios al turismo, entre otros.

Artículo 32 Consejos de la Economía Familiar, Comunitaria, Cooperativa y Asociativa.

Ministerio Economía Familiar, Comunitaria, Cooperativa y Asociativa, podrá crear Consejos de la Economía Familiar, Comunitaria, Cooperativa y Asociativa, como instancias de consulta y concertación, con el fin de promover el desarrollo estratégico, económico, organizativo y tecnológico de los Pequeños Negocios, los Emprendimientos Familiares, y las Pequeñas y Medianas Empresas (PYMES) de la Economía Familiar, que permita el aumento de la producción, la productividad, mayor valor agregado, mayor asociatividad, la gestión territorial y mayores ingresos para las familias, en el ámbito nacional, regional, departamental, municipal y territorial."

Ley de seguridad y soberanía alimentaria.

Artículo 1. La presente Ley es de orden público y de interés social, tiene por objeto garantizar el derecho de todas y todos los nicaragüenses de contar con los alimentos suficientes, inocuos y nutritivos acordes a sus necesidades vitales; que estos sean accesibles física, económica, social y culturalmente de forma oportuna y permanente asegurando la disponibilidad, estabilidad y suficiencia de los mismos a través del desarrollo y rectoría por parte del Estado, de políticas públicas vinculadas a la soberanía y seguridad alimentaria y nutricional, para su implementación.

Soberanía Alimentaria. Derecho de los pueblos a definir sus propias políticas y estrategias sostenibles de producción, distribución y consumo de alimentos, que garanticen el derecho a la alimentación para toda la población, con base en la pequeña y mediana producción, respetando sus propias culturas y la diversidad de los modos campesinos, pesqueros e indígenas de producción agropecuaria, de comercialización y de gestión de los espacios rurales, en los cuales la mujer desempeña un papel fundamental. La soberanía alimentaria garantiza la seguridad alimentaria y nutricional.

La viabilidad del proyecto socio cultural estructurado en el quinto capítulo de ese trabajo investigativo está respaldado por el **PNDH** el cual a través del lineamiento 10 que se basa en la sector productivo priorizando la economía familiar comunitaria cooperativa y la soberanía y seguridad alimentaria en un contexto del cambio climático.

492 El Gobierno de Reconciliación y Unidad Nacional definió a partir del 2007 una estrategia productiva que prioriza el fortalecimiento de la economía familiar comunitaria cooperativa y asociativa, que tiene como objetivos reducir la pobreza y desigualdad aumentar la producción y pluriactividad, ante un cambio climático.

512 La estrategia de aumentar y diversificar la producción de alimentos, considerando las ventajas comparativas de Nicaragua en este campo, se plantea la producción de alimentos para el mercado internacional, en el primer caso una política dirigida a las familias campesinas dentro de la cual se facilitan medios de producción, y asistencia técnica y financiamiento, con el objetivo de restaurar su potencial productivo, en distintos casos potenciar la producción para llegar a grandes escalas para abastecer el mercado interno y externo.

A través de estos lineamientos el gobierno en curso se compromete a fortalecer el sector productivo especialmente a las familias campesinas frente a un impacto del cambio climático. A través del eje del **plan de desarrollo humano 2018-2020**

Incrementar la producción, productividad, calidad y valor agregado de las cadenas productivas en condiciones de sostenibilidad, fomentando la asociatividad y cooperativismo, con especial atención a pequeños y medianos productores.

VI. Preguntas directrices

¿Cómo la familia campesina, construye su identidad a partir de la tenencia de la tierra que trabaja y su herencia transmitida en estos espacios?

¿Identificar los factores por los cuales los agricultores han cambiado de manera drástica su forma de subsistir a partir de diferentes factores que inciden al cambio en la cultura del trabajo?

¿Cuál es el mayor aporte de los miembros jóvenes de la unidad doméstica en la economía familiar y las estrategias que implementan los jefes de familia a respuesta a una economía cambiante?

VII. Materiales y métodos

7.1. Paradigma

En este trabajo tiene como enfoque naturalista de acuerdo a los resultados y perspectivas encontradas en la comunidad, en el trabajo dinámicas socioeconómicas y sistemas de producción basadas en la cultura del trabajo de las familias campesinas en la comarca Boaquito municipio Santa Lucía departamento de Boaco

Permitiendo así una muestra de la realidad a partir del enfoque cualitativo, en lo cual para determinar el concepto del paradigma naturalista se plantea al autor Egon G. Guba, en su artículo “Criterios de credibilidad en la investigación naturalista”. (Guba, 1981, pág. 113)

“El paradigma naturalista descansa sobre el supuesto que hay múltiples realidades y que la información divergirá en lugar de converger a medida que avanza el conocimiento y que todas esas partes de la realidad están interrelacionadas de tal manera que el estudio de una parte influya necesariamente en todas las demás” (Guba, 1981, pág. 115)

7.2. Enfoque

Enfoque cualitativo: *utiliza la recolección de datos sin medición numérica para definir o afinar preguntas de investigación en el proceso de interpretación. El enfoque cualitativo, a veces referido como investigación naturalista, fenomenológica, interpretativa o etnográfica, es una especie de paraguas en el cual se incluye una variedad de concepciones, visiones, técnicas y estudios no cuantitativos.” (Roberto Sampieri, 2010).*

El enfoque cualitativo da salida a las incógnitas planteadas en la investigación basándose mayoritariamente en las percepciones encontradas en el contexto de estudio las cualidades y percepciones encontradas en el contexto desde la interpretación en conjunto de la comunidad.

7.3. Tipo de estudio

La investigación lleva un tipo de estudio longitudinal ya que estudia elementos en un contexto y una población actual, pero tomando en cuenta antecedentes históricos del contexto.

De igual manera la investigación se realizó bajo la línea de un estudio retrospectivo, tomando en cuenta que la temática de estudio y los orígenes de la comunidad se desarrollan a partir de su propio contexto histórico

7.4. Muestra de estudio

Por ser un estudio cualitativo, la muestra es “no probabilística” también conocida como muestra dirigida, y a partir del mismo se pueden generar redes de informantes en el contexto de estudio.

Roberto Hernández Sampieri, señala al respecto de la muestra no probabilística, depende de los objetivos del estudio que ya han sido señalados anteriormente.

“En la muestra no probabilística, la elección de los elementos no depende de la probabilidad, sino de causas relacionadas con las características de la investigación o de quien hace la muestra, una muestra no probabilística depende de los objetivos del estudio” (Sampieri, et al 2014; pág. 241).

7.5. Viabilidad de estudio

La investigación se planteó desde un enfoque cualitativo siguiendo parámetros de investigación según la etnografía, siendo posible y viable esta investigación

La investigación fue posible y viable ya que la comunidad cuenta con las características del fenómeno planteado en esta investigación, dejando demostrado y dándole respuesta a los objetivos planteados en la investigación, dejando en claro que el investigador no es del contexto y se les dio salida a través de los distintos métodos que la antropología y la interdisciplinaridad brindan

7.6. Criterios de selección de muestra.

Tabla 1: selección de muestra.

Actor social	Criterios	
Campesino	<ul style="list-style-type: none">- De 18 a 60años- Hombre y mujer productor- Pequeño productor- Por lo menos 7 años de vivir en la comunidad	
Trabajadora del hogar	<ul style="list-style-type: none">- De familia campesina- Que se encargue de administrar la producción- De 20 a 60 años	
Joven campesino	<ul style="list-style-type: none">- De 12 a 18 años- Que se identifique como campesino- Que le guste la producción	

Fuente: propia

7.7. Análisis general de las fuentes

Fuentes primarias: los libros y las revistas son las fuentes primarias que dieron salidas y pautas a esta investigación, las entrevistas semi estructurada como formas concretas de recopilar información de primera fuente de los informantes y poder proyectar el resultado en la investigación, la documentación encontrada en distintos libros y revistas de fuentes refutadas dieron solides a los fundamentos teóricos de la investigación. La observación participante para una solides y verificación de la información obtenida de primera mano desde la experiencia vivida.

Fuentes secundarias: los artículos científicos abordados desde distintos autores como la cartografía y características geográficas del contexto los mapas utilizados desde distintas fuentes para la ubicación de la comunidad. Los censos poblacionales y fuentes tomadas desde el puesto de salud de la comunidad.

7.8. Ruta metodológica.

La investigación surge de la asignatura prácticas de familiarización teniendo como primer capítulo y objetivo practicas campesinas en Boaquito el tema fue elaborado durante la asignatura a través de un protocolo, el contexto se seleccionó a través de distinta documentación y de una exploración previa en la comunidad gracias a distintos viajes a la cabecera municipal Santa Lucia, el tema fue escogido al ver la diversificación de producción en la comunidad ya que en la misma se produce distintos granos como los plátanos, melón, piña y se dedican a la crianza y venta de animales.

Primer campo 2015

Durante el primer campo se validó el protocolo elaborado previamente en la clase de prácticas de familiarización se establecieron contactos para la elaboración de entrevistas y se gestionaron las autorizaciones para el trabajo de campo y se estableció la temática *“cultura del trabajo comarca Boaquito”* durante el análisis de la información obtenida previamente se elaboró un protocolo adecuado a la investigación.

Durante la investigación en la comunidad se planteó que la comunidad de Boaquito no solo es un espacio cerrado como comunidad si no que la comunidad está dividida en 5 sectores (las pancas, Jicaral, Barranco alto, Ojo de agua, Santo domingo y el Chiflón) Las entrevistas durante el primer campo fueron segmentadas a cinco por sector de la comunidad para abarcar la mayor información y caracterización de la comunidad.

Segundo campo 2019

Durante el segundo campo se validaron las entrevistas tomadas durante el primer campo y se elaboró un protocolo adecuado a la información obtenida, y se planteó el título de investigación "*Transformaciones en la cultura del trabajo de la comarca Boaquito municipio de Santa Lucia departamento de Boaco*" Durante el segundo campo con contactos establecidos en la comunidad se establecieron entrevistas más enfocadas al tema de investigación para la elaboración y validación del protocolo.

Actualmente el tema de investigación "cada grano cuenta dinámicas socioeconómicas y sistemas de producción basadas en la cultura del trabajo de las familias campesinas en la comarca Boaquito municipio Santa Lucia departamento de Boaco es la investigación monográfica planteada bajo fundamentos sólidos y fundamentados

Problemas generados

Al ser un sector rural no cuenta con caminos asfaltados en su mayoría de la comarca cuenta con trochas que conectan los sectores entre sí, adecuadas para la libre circulación de vehículos por lo tanto la movilidad y la distancia entre los sectores de Boaquito se dificulta la movilidad por lo tanto la movilización se da mayormente a pie, la comunidad tampoco cuenta con un lugar específico para pasar la noche por lo cual se debe movilizar a la cabecera departamental , lo mismo pasa con la disponibilidad de la comunidad ya que no cuenta con un lugar específico son de comer pero los pobladores se encuentra dispuestos a brindar un plato de comida a precia accesible

7.9. Metódica

Para la realización de este trabajo investigativo se retoman varios métodos. El primer elemento es el etnográfico el cual es retomado en este trabajo por la utilidad de como registrar la historia y patrones culturales desde un punto de vista narrativo ya sea en contraste de desarrollo y verificación de teorías.

***Método etnográfico** es el registro del conocimiento cultural. la investigación detallada de patrones de interacción social o el análisis holístico de sociedades. Algunas veces la etnografía se define como esencialmente descriptiva, otras veces como una forma de registrar narrativas orales como contraste, sólo ocasionalmente se pone el énfasis en el desarrollo y verificación de teorías”* (Martyn Hamme, 1994, pág. 45)

El segundo método importante en este trabajo es el genealógico ya que gracias a este se podrá estudiar el origen de las distintas familias desde un punto de vista rápido y visible.

***Método genealógico:** el método genealógico proporciona al investigador, como lo es el hecho de que los frutos del esfuerzo sean rápidamente visibles (en forma de fichas que se van acumulando con relativa celeridad), o “la sensación” que le insufla de un cierto dominio sobre el campo en que investiga, o el poder estudiar a una población cuyos miembros, aun cuando el antropólogo no haya interactuado nunca con ellos* (Rubio, 2006, pág. 16)

El tercer **método histórico** es utilizado para reconocer los orígenes de la comunidad y una perceptiva de la comunidad desde sus orígenes los cambios culturales que conlleva la comunidad y como las dinámicas económicas interactuaban en el pasado, sirve para recrear la vida a través de relatos y experiencias vividas en la comunidad

Utilizando este método a través de las entrevistas para estructurar los conocimientos adquiridos a través de las experiencias vividas por las familias campesinas.

Francois Simiand plantea que método histórico “es el proceso del conocimiento experimental indirecto, es decir, de un conocimiento de hecho obtenido por intermediación de otro espíritu; dicho conocimiento puede ser indirecto en el espacio o indirecto en el tiempo: el proceso lógico es el mismo en los dos casos” (Simiand, 2003; p165).

El cuarto es **relato de vida**, es la historia a través del relato de las personas por eso sustenta la experiencia de la persona, no dejando que el relato de una sola persona interfiera en la historia de la comunidad. Pero si es una orientación a la historia concreta de la comunidad

El **método geográfico** a través de la técnica de mapeo y para establecer la ubicación geográfica del contexto estudiado, las características de los suelos al tratarse de un tema relacionado a la producción agrícola y las características del relieve aptas para la producción.

El desarrollo de una nueva rama de la antropología en este caso la **etnohistoria**, está demostrando la importancia de esos siglos como período crucial en la historia de las culturas indígenas de América y como fuente indirecta de conocimiento para el período prehispánico y para el presente. Son ya varias las obras publicadas que caen dentro del campo de esta joven disciplina que es la etnohistoria y que aparecen como firme esperanza de las posibilidades del método. (Jimenez, 1967)

7.10. Técnica

La entrevista un punto clave en cualquier investigación ya que es una interacción del entrevistador con el investigado. Cuya utilidad en este trabajo y cualquiera es el mejor entendimiento y claridad de los hechos relevantes y fundamentales para llevar a cabo el trabajo investigativo.

Entrevista abierta: La entrevista no estructurada destaca la interacción entrevistador- entrevistado el cual está vinculado por una relación de persona a persona cuyo deseo es entender más que explicar. Por lo que se recomienda formular preguntas abiertas, enunciarlas con claridad, únicas, simples y que impliquen una idea principal que refleje el tema central de la investigación (Jiménez, 2012, pág. 119)

Entrevista semi estructurada: Es importante señalar que se revelan prácticas de “explotación” de los respondientes y desean utilizar la entrevista con fines para lograr una práctica de participación democrática, en donde “se debe mantener a la gente y la política como el centro de la investigación (Jiménez, 2012, pág. 118)

Otra pieza fundamental en este trabajo es la observación directa ya que gracias a ella se tiene una mejor apreciación del fenómeno estudiado En este trabajo se abordarán unas de los principales factores de la economía familiar como lo es la agricultura. Las observaciones son fundamentales para la reproducción de este acápite

Observación directa: son aquellas en las que el observador se pone en contacto directa y personalmente con el hecho o fenómeno a observar (PUEBLA, 2010)

7.11. Herramientas

Las herramientas que se utilizaron en el desarrollo del trabajo de campo y en la recopilación de la información fueron la libreta de campo que se utilizó para hacer apuntes rápidos, sin especificar tanto, esta fue utilizada para las anotaciones importantes que pasaron en el momento, también se utilizó el diario de campo para anotar cada aspecto o cada situación importante para la temática que se investigó.

La cámara fotográfica que fue una herramienta de mucha utilidad con ella se pudo capturar situaciones sociales, culturales, problemas ambientales y estructuras, fotografiar actividades relacionadas con la temática estudiada y evidenciar el estudio presentado.

La grabadora se utilizó para las entrevistas que se grabaron y así tener más evidencia y pruebas de que la investigación si se realizó y más ayuda para entender el lenguaje del entrevistado.

La videocámara fue una herramienta para la realización de películas del trabajo de campo, una forma más visual y al mismo tiempo auditiva para recopilar la información necesaria de la temática, y tener más eficacia en el trabajo investigativo.

Todas estas herramientas se utilizaron al momento de realizar las entrevistas, deben ser primero permitidas y con el pleno y absoluto consentimiento de las personas entrevistadas, ya que, de no ser así, esto podría causar algún tipo de incomodidad o desconfianza al informante, y será perjudicial para la realización de la investigación.

VIII. RESULTADOS

8.1. Capítulo I: Caracterización de la municipalidad Santa Lucía

Para saber de la localización de la comarca Boaquito es necesario abordar la cabecera municipal de la que es parte desde el año 2000.

El municipio de Santa Lucía se encuentra en el departamento de Boaco; el territorio está ubicado entre las coordenadas 12° 32' Latitud Norte y 85° 42' Longitud Oeste; limita al Norte con el Municipio de San José de los Remates, al Sur con el Municipio de Teustepe; al Este con el Municipio de Boaco y al Oeste con el Municipio de Teustepe. Con una extensión territorial 120.78 Km.², por su extensión territorial ocupa el sexto lugar entre los demás 4 municipios del departamento.

El municipio de Santa lucia, se encuentra ubicado geográficamente en la parte occidental del departamento de Boaco, a una distancia de 10 Km. de su cabecera departamental, a 84 Km. de la ciudad de Juigalpa y a 94 Km. de la ciudad de Managua, capital de la República Nicaragua, los accidentes geográficas de la municipalidad se ven resaltados por la cordillera de Amerrisque, en descenso hacia las costas del lago Cocibolca, se considera en su casi total extensión territorial

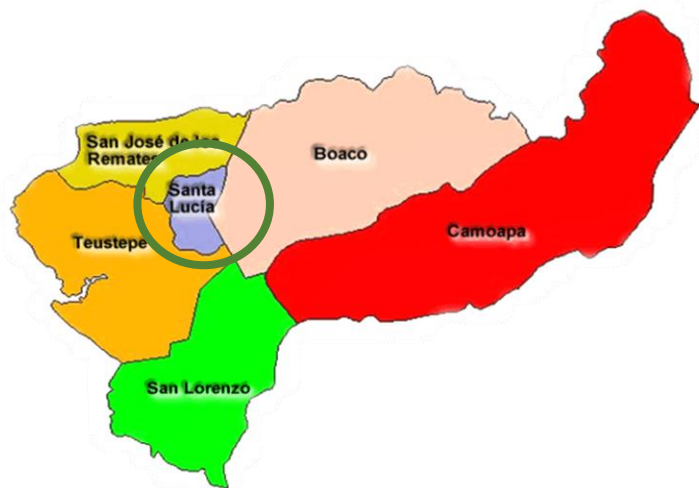

Mapa Departamento de Boaco, ubicación de Santa Lucía. Fuente: <https://www.inide.gob.ni/docu/Cenagro/Mapasmunicipales/BoacoMunicip.htm>

ILUSTRACIÓN 1. MAPA DEL DEPARTAMENTO DE BOACO

como terreno quebrado, pero con extensiones de tierras muy fértil.

Debido a su gran extensión territorial y sus elevaciones la municipalidad presenta tres tipos de climas: tropical en las partes bajas, semi húmedo, y húmedo en las estribaciones de sus serranías. La temperatura anual promedio oscila entre 25° y 26° C, la precipitación pluvial anual es de 1,000 a 1,600 mm. Su sistema montañoso más importante alcanza

entre 915 a 1,067 metros de altura y un relieve lleno de ríos, valles y quebradas; los ríos más importantes son, el Rio Malacatoya, Rio Fonseca, Rio Buche, Rio La Chingastosa, Rio Sarco y Rio Conganchigual.

Con respecto a la historia del municipio de Santa Lucía la documentación es poca, no posee documentos históricos que reflejen la vida de sus antepasados (pobladores indígenas), Es un municipio sin documentos escritos de sus orígenes, sin embargo, tomando como referencia la historia de la región, la historia oral transmitida por los pobladores, sus antepasados y su cultura; se evidencia con los restos arqueológicos encontrados a lo largo de su territorio y algunas excavaciones encontradas como la cueva de Cocinera, donde según los pobladores fue un lugar de refugio que funcionaba como escondite para los indígenas que poblaron el municipio en la antigüedad. Durante la época colonial, el lugar fue bautizado con el nombre de “Potreritos” durante ese tiempo el municipio pertenecía a la jurisdicción del municipio de Teustepe.



<https://www.manfut.org/boaco/lucia.htm>

ILUSTRACIÓN 2. CUEVA LA COCINERA

El origen del nombre actual de Santa Lucia es en honor a la "Virgen de Santa Lucia", patrona del municipio que lleva el mismo nombre dado por la población en honor a la virgen, y por la tradición hispánica de la época de poner nombres de santos católicos a las poblaciones nativas, como símbolo de soberanía y bendición religiosa a la vez.

Por ley del 16 de agosto de 1904 emitida por la Asamblea Nacional, sancionada por el presidente de la Republica Jose Santos Zelaya, el valle de Santa Lucia, paso hacer cabecera del municipio del mismo nombre y jurisdicción del departamento de Boaco; es así que se ubica en el occidente del departamento de Boaco a 10 km de la cabecera departamental.



Imagen de virgen Santa Lucia, ubicada dentro de la parroquia del mismo nombre. Fuente: PJ San Martin De Porras

ILUSTRACIÓN 3. VIRGEN SANTA LUCIA

El municipio de Santa Lucia posee un templo parroquial católico con torre frontal, cuenta con 14 templos, 9 pertenecientes a la iglesia católica y 4 evangélicas, distribuidos en las áreas rurales y urbanas del municipio. La cabecera municipal de Santa Lucia posee en su mayoría casas con infraestructura moderna, con una calle principal donde se localizan los puntos clave de la municipalidad como el parque donde se encuentra la cancha multiusos ubicada en la calle central del municipio, que es un punto de referencia para todos los actos culturales y de concientización realizados por la alcaldía municipal.

Con respecto a la salud y la educación posee un centro de salud ubicado en la entrada Norte de la comunidad de nombre María Antonieta Bendaña Lara que se encarga de administrar el puesto de salud ubicado en la comarca Boaquito y garantizar el derecho a la salud a todos los pobladores de la municipalidad incluyendo las comarcas correspondientes a la municipalidad. Posee un centro escolar que imparte primaria y secundaria de nombre Francisca García.



ILUSTRACIÓN 4. CENTRO DE SALUD SANTA LUCIA

La accesibilidad a la municipalidad tiene 2 referentes una es la carretera construida por el gobierno del frente sandinista de liberación nacional y colaboración con el banco mundial, recientemente inaugurada que conecta directamente el municipio de Santa Lucia directamente con la ciudad de Boaco que dinamiza la actividad económica de la municipalidad y sus comarcas, donde la mayor afluencia de transporte es de los taxis que cubren la ruta Santa Lucia-Boaco que funcionan durante todo el día y gran parte de la noche, 2 buses de transporte colectivo que cubren la misma ruta con horarios de 8:00 saliendo de Boaco y 3:00 saliendo de Santa Lucia, y 2 buses que cubren la ruta Santa Lucia-Managua.

La segunda vía de acceso al municipio se encuentra en el sector este la cual es una trocha que conecta el empalme de papaturro con el municipio de Santa Lucia esta vía de acceso es la de más trascendencia en la comunidad y de vital importancia para este estudio por ser la vía que conecta la comarca Boaquito con el municipio de Santa Lucia, esta vía consta de 13km de trocha, esta vía no es muy transcurrida excepto por rutas comerciales que se encargan de distribuir a las pulperías de las comarcas aledañas al igual que los pobladores que se desplazan de sus comunidades a la cabecera municipal o a la ciudad de Boaco correspondientemente. Por esta vía circulan 3 buses de transporte colectivo que cubren la ruta Santa Lucia-empalme de Boaco -Boaco. Pasando por Sector 1,2 urbano Ventarrón 1 y 2; el cementerio queda en el Ventarrón 2 La Coyota, el riego, Las Lajas, El Jicaral, y Boaquito, Ojo de Agua, llegando al Papaturro y luego al Empalme de Boaco.

El municipio de Santa Lucia costa de atractivo turístico debido al rico ecosistema que conlleva una rica fauna (cancanes, zopilotes, ardillas, urracas, guatacola, conejos cusucos, guardatinajas) y vegetación, así como impresionantes vistas en puntos clave del municipio.

La jurisdicción municipal de Santa Lucia, comprende quince comarcas, con los nombres siguientes: El Llanito, La Concepción, Los Rivas, El Vijagual, Los Álvarez, El Abra, Chisco Iapa, El Ventarrón, Las Mercedes, Boaquito, El Orégano, Cerro Grande, El Riego, Los Garcías y Santo Domingo. (ENACAL, 2013), La comarca Boaquito desde hace varios años corresponde a la jurisdicción de Boaco aunque geográficamente esté más cerca de jurisdicciones que corresponden a Teustepe,

La integración y logística de la comarca de Boaquito es en base y coordinación con la municipalidad de Santa Lucia en aspectos políticos e instituciones dentro de la comunidad como el puesto de salud Boaquito y el centro escolar Boaquito siendo estos dos regulados por las correspondientes instituciones en Santa Lucia, como MINED y MINSA.

Para una mejor logística y garantizar los servicios que presta la municipalidad de Santa Lucia, Boaquito se divide en distintos sectores, Jicaral, Las Pencas, Santo Domingo,

Barranco Alto, El Chiflón, Ojo de Agua, estos sectores corresponden a la comarca Boaquito tanto como su administración política y administración de servicios básicos como educación y salud. (Valle, 2020)

El municipio de Santa Lucia es rico en actividades económicas principalmente vinculados a la agricultura y ganadería; éstas principalmente producida por las familias más reconocidas de la municipalidad. Las actividades en la municipalidad se dividen en dos sectores, en los que resaltan las urbanas y las rurales.

Con relación a las actividades urbanas, éstas radican principalmente en la cotidianidad de las personas del centro urbano de la municipalidad como acudir a sus centros de trabajo ya sea en Boaco o en las instituciones existentes en la municipalidad como empresas de telecomunicaciones, centros escolares, centro de salud, alcaldía de la municipalidad y negocios de comercio vinculados a abarroterías y servicios básicos de alimentación y salud.

Una característica del sector urbano de Santa Lucia es que debido a su clima fresco inédito para el cultivo de cualquier tipo de siembro se practica por una gran mayoría de la población la cultura de cultivo de patio produciendo a pequeña escala para consumo propio: cebolla, tomate, chiltoma, granadilla, maracuyá, pitaya.

Las actividades rurales en el municipio de Santa Lucia se caracterizan principalmente por su potencial productivo y la variedad de cosecha dentro de una misma municipalidad. Este aspecto de la comunidad es amplio y de gran trascendencia dentro de la municipalidad. Los granos que más se producen es el maíz y los frijoles estando presente en la mayor parte de las comunidades y sectores de la municipalidad. Las demás cosechas se dividen en frijoles, trigo, granadilla, cebolla, chiltoma, yuca, limones, Ñampí (Este tubérculo es mejor conocido como malanga en la zona del pacifico), calalas.

Existe dentro de algunas comunidades algunas cosechas y actividades productivas que han perdurado en la comunidad a través de los años como parte de la identidad de algunas familias. Ellas manifiestan que estas cosechas son de gran trascendencia, pero durante los años de 1,980 éstas tuvieron su mayor auge en la comunidad ya que durante este tiempo se adentraron a las comunidades gracias al primer gobierno del Frente

Sandinista De Liberación Nacional programas y cooperativas que apoyan a las familias campesinas de las comunidades rurales, estas familias con el tiempo han logrado preservar su herencia a pesar de las dificultades en años pasados. Pero a partir de estos últimos años con ayuda del gobierno en curso han logrado un nuevo auge en estas cosechas. Como la cosecha de cebollín o cebolla de tallo en la comunidad de Ventarrón, y Los Garcias, el cultivo de las pencas en la comunidad de la Labrada. Pero la de mayor trascendencia y auge manifiestan los locales es la miel de caña o la producción de alfeñique en la comunidad de Santa Cruz y El Cebollín.

Desde hace tiempo cientos de personas se dirigen a esta comunidad para adquirir esta miel ya que manifiestan que posee características que ayudan a mejorar problemas de garganta y otras complicaciones en la salud, estas actividades corresponden a las celebraciones de semana Santa cuando tiene mayor auge. Así manifestaba Vilma escobar miembro de la comunidad desde su nacimiento. (Escobar, 2020)

En zonas privilegiadas de la municipalidad con una gran elevación es producida en gran cantidad café. Debido al clima húmedo y a las frecuentes lluvias. Este café es vendido en grano a mayoristas que llegan a estos sectores para comprar quintales de café al por mayor a las personas que producen este rubro. Otra pequeña cantidad de la producción es destinada para venderse al menudeo a pobladores del centro de la municipalidad y sus sectores rurales, este café es procesado y elaborado por los mismos pobladores para su posterior consumo.

En otras zonas de la municipalidad, se desarrolla la ganadería y venta de sus derivados como el queso, cuajada, crema y leche, pero las reses tienen como mayor propósito ser comercializadas a algún matadero para posterior consumo.



Animales nativos de la zona, de izquierda a derecha: Guardatinaja, Zanate, Cusuco, Tortuga de Río, Garrobo

Fuente: INTUR Nicaragua

ILUSTRACIÓN 6. FAUNA COMÚN EN BOAQUITO

La actividad principal de la comunidad es la agricultura y la ganadería, ahora también se han sumado la venta de cerdos, cabras, leche, cuajada.

La comunidad en si tiene un puesto de salud el brinda atención a Boaquito y a los 10 sectores que le corresponden. Actualmente la comunidad tiene 65 casas, existen otras las cuales están deshabitadas, pero, las habitadas corresponden a 25 de concreto y las otras 20 de adobe. En las demás comunidades de alrededor las casas son mayormente de adobe o de concreto, pero las de concreto son pocas. (Boaquito, 2018)

La mayoría de las viviendas cuentan con sus letrinas, algunas de ellas compartidas; la mayoría de las casas en el centro de Boaquito cuentan con energía eléctrica, pero, en los distintos sectores aledaños las casas que tienen energía eléctrica y letrinas son pocas. Con respecto al agua la mayoría de las casas no tienen agua potable. Para abastecerse de agua los miembros de la comunidad acarrear el agua desde el poso hacia sus hogares, priorizan el agua potable para su consumo y para las demás actividades como lavar ropa utilizan los ríos.

La comunidad tiene una escuela donde se imparte clases de primero a sexto grado, iniciando a las 8:00 am y finalizan a las 12:00 del mediodía, de lunes a viernes; los miércoles y sábados imparten clases de secundaria. Las clases de primaria las imparte la maestra originaria de Boaquito, mientras que las clases de secundaria están a cargo

de una maestra que llega todos los miércoles y sábados para impartir clases desde Santa Lucía.

La comunidad tiene tres ventas que están ubicadas sobre la calle principal de la comunidad, un bar que está abierto durante todo el día y funciona los 7 días de la semana, se implementó uno de los programas de desarrollo rural (Bono productivo) que benefició a la comunidad con un molino, que atiende a partir de las diez de la mañana en adelante para que los pobladores puedan procesar lo que es principalmente el maíz.

En la actualidad cómo se llega a la comunidad de Boaquito; primeramente, hay que tomar uno de los únicos tres buses que salen del mercado el mayoreo en Managua, los que llevan la ruta Managua- Santa Lucía y pasan por la comunidad de Boaquito, éste recorrido tiene un costo de 45 córdobas. Después de desplazarse a 75 kilómetros de Managua se llega a Boaquito; estando en el sitio se hace un reconocimiento, recorriendo el contexto, esto facilita establecer contacto con algunos líderes comunitarios y personas con conocimiento de la comunidad de Boaquito y sus principales personajes.

El transporte público dentro de la comunidad es escaso, consta de un taxi que se encarga de cubrir la ruta empalme de Boaco-centro de Boaquito. Los pobladores se desplazan por lo general en horas de la mañana o de la tarde para movilizarse en los 3 buses que cubren la ruta Santa Lucía-empalme de Boaco con horarios 4:00AM, 5:00AM, 7:00AM y posteriormente regresando en el mismo orden 12:00MD, 3:00PM, 4:00PM. Los pobladores para desplazarse en horarios no correspondiente de los buses utilizan caballos para movilizarse o medios de transportes convencionales como motocicletas o bicicleta o en casos más privilegiados automóviles.

La festividades y actividades comunitarias son variadas y mantienen las distintas prácticas culturales de sus antepasados, como las comidas y bebidas típicas; tienen fiestas en honor a la Virgen de la Asunción, que la celebran en la iglesia que lleva el mismo nombre y en la comunidad es celebrada al igual que otros lugares de Nicaragua, con corridas de toros y bailes. Pero actualmente solo se celebra con la misa acompañada con música de viento. Éstas y otras actividades se llevan a cabo en la barrera de toros de Boaquito.

Aunque debido a sus suelos fértiles y la buena ubicación para la agricultura la comunidad de Boaquito se ha vuelto un espacio pluricultural debido a las afluencias de otros departamentos (Chinandega, León, Managua, Matagalpa) o países (Costa Rica, Honduras) que llegan a establecerse a Boaquito y a sus sectores, algunos de ellos trayendo prácticas y costumbres desde sus lugares de origen.

8.1.3. Historia de la comunidad.

Boaquito según los pobladores surge de lo que antes era el departamento de Chontales y ahora son tres departamentos que en la actualidad se conocen como Boaco, Chontales y Río San Juan. Boaco y Chontales eran las ciudades más importantes; en tiempo de la colonia española eran corregimientos no eran departamentos, de ahí surge lo que se conoce ahora como Boaco viejo que se encuentra ubicado en el centro de este país, por lo que éste era idóneo para el hábitat de los pobladores que huían de las colonias españolas.

Relatan el origen de la comunidad como una historia contada la cual habla del gran jefe y su esposa, que tenían muchos hijos, de los cuales solían escoger al más inteligente para después de ello buscaban un maestro para que le enseñara a gobernar e instruirlo en lo que es la agricultura y la sabiduría para la subsistencia de la comunidad y el desarrollo de esta.

Es así como con el pasar del tiempo, el hijo escogido conoció la chicha bruja, bebida típica de la comunidad, utilizada para festejar las distintas celebridades de esta; esto fue el motivo por el que se convirtió en un tomador consuetudinario. Pero los demás hijos no jugaban un papel importante en la comunidad, por haber sido elegido uno solo uno de ellos para ser educado para gobernar; no querían ser una carga para sus padres así que salieron a buscar hogar a lo que son las orillas de los ríos, estos eran descendientes y con identidad Miskita. (Robles, 2016)

A inicios del siglo XVII los pobladores de la comunidad construyeron la iglesia; en 1,749 los ingleses atacaron la comunidad por tal razón se redujo considerablemente la población, los sobrevivientes se dieron paso a orillas de lo que es el río Malacatoya, luego regresaron a lo que es Boaco viejo.

En diciembre de 1,750 los pobladores que quedaron en las orillas del río Malacatoya fundaron Boaquito, cuando la comunidad se estableció los pobladores de Boaquito recibieron la visita del obispo Morel de la Santa Cruz. En 1,752 se celebró lo que fue la primera misa. (Barquero, 2003)

La mayoría de los pobladores extrañaban su lugar de origen, pero el miedo les impedía regresar a Boaco viejo, tenían miedo de volver a ser atacados por los ingleses; aunque en Boaco el clima les agradaba, les llevo de 10 a 11 años moverse a un tercer lugar que actualmente es Boaco, que fue fundado en 1762. Boaquito anteriormente correspondía al corregimiento de Chontales y teniendo como cabecera departamental Teustepe, pero en 1904 el coronel Barquero quien era diputado en el tiempo de Zelaya gestionó la creación de un nuevo municipio, Santa Lucía a la que Boaquito se adhirió al igual que el Riego, el Guanacaste y el Orégano. (Robles, 2016)

8.1.4. Sectores de la comarca.

Las pencas

La comunidad de las pencas la cual se encuentra a 5km al sur del centro de Boaquito el cual punto de referencia es la entrada la cual lleva el mismo nombre consta con más de 40 familias cuyas casas de habitación tienen una estructura rudimentaria al estilo moderno las mayorías de ella se encuentran ubicadas en lo que son las orillas del río Malacatoya las de más se encuentran a una distancia considerable de las mismas pero sin embargo sin alejarse mucho del río ya que la comunidad se abastece principalmente de lo que es la agricultura siendo más específico de lo que es el maíz.

Un número considerable de casas consta de lo que es energía eléctrica, pero sin embargo no de agua potable ya que en su totalidad se abastecen de los posos los cuales fueron construidos por la misma comunidad. A pesar de que la comunidad se encuentra un poco alejada de lo que es el centro de Boaquito no consta de lo que es escuela. Solo de una pequeña aula en la cual imparten primer, segundo y tercer nivel.

Jicaral

El Jicaral la cual es la comunidad más cercana a lo que es Boaquito centro ya que se encuentra ubicada en lo que es el primer trayecto del camino que va hacia las pencas 1km hacia el sur de Boaquito en la comunidad las mayorías de casas están construidas de adobe que está compuesto de primeramente de una estructura de ramas de árboles los cuales sirven como soporte en la estructura después es cubierta con lo que es barro revuelto con zacate solo unas cuantas de ellas están construidas de esta manera y otra pequeña parte está construida de una falda de concreto y la otra mitad de adobe.

Constan con lo que es agua potable ya que al encontrarse un copo cerca de Boaquito centro son abastecidos por el poso que abastece a Boaquito. Esta comunidad está ubicada a 1 km de lo que es el río Malacatoya el cual abastece a los agricultores para realizar las labores diarias.

El Chiflón

La comunidad del chiflón queda aproximadamente a lo que son 4km al norte del centro de Boaquito cuyo punto de referencia es la entrada con el mismo nombre o entrada del cementerio los caminos son de piedra y pueden circular los vehículos, pero solo suelen circular los que son motos y camionetas el sector no consta de ningún tipo de transporte público por lo cual el único modo de acceso a la comunidad es a pie.

La comunidad se divide en lo que son 2 sectores cuyo límite y punto de referencia son las cruzadas de los ríos los cuales son el mismo río de Malacatoya. En el primer sector la estructura de las casas es de concreto la principal actividad económica de la comunidad es la siembra de cebolla y la crianza del ganado y sus derivados a como son la leche la cuajada y la crema. Viven alrededor de 20 familias las cuales las mayorías de ella se dedican a la agricultura de cebolla india o de tallo la accesibilidad al primer sector es bastante fácil ya que el camino a pesar de no estar pavimentado este consta de buenas condiciones para la circulación de vehículos pesados y livianos solo 4 de las 20 familias se dedican a la crianza de ganado las cuales son principalmente vendidas a los mataderos de Boaco. La mayoría de las casas constan de energía eléctrica y de agua potable, aunque se encuentren un poco alejada del centro de Boaquito.

Chiflón 2

En el segundo sector del chiflón la cual se encuentra después de la primera pasada del río Malacatoya las viviendas están construidas de concreto, aunque no todas ya que otras están construidas de tabla o plástico en este sector de la comunidad ya no se dedican a la siembra de cebolla ni a la crianza de ganado si no a la siembra de limón rey, y cultivo de Chiltoma.

En este sector habitan alrededor de 10 familias las cuales 9 son originarias de Boaquito y una es originaria de Chaguitillo (Sébaco-Matagalpa) la cual es la principal productora de Chiltoma de Boaquito y la cual se encarga de darles trabajo temporal y fijo a los miembros de las demás familias. En este sector de la comunidad se dificulta la entrada de los vehículos los cuales se ven obstruidos por la cruzada del río y esto dificulta el comercio de los productos ya que tienen que ser llevados a un punto específico para que sean transportados a los distintos mercados o tiendas de Boaco.

No constan de agua potable, aunque si las mayorías de las casas si constan con energía eléctrica las mayorías de casas donde se practica la agricultura están ubicadas a las orillas del río por lo cual se les facilita un poco el riego de los cultivos y las labores del hogar porque en el río las mujeres suelen lavar la ropa y los trastes sucios.

Los dos sectores no cuentan con lo que es escuela ni puesto de salud los pobladores se tienen que trasladar al centro de Boaquito para ser atendidos o recibir clases de primaria.

Barranco alto

La comunidad de barranco alto está ubicada al este a 5km del centro de Boaquito cuyo punto de referencia es del puente Fonseca 300mts al norte primera entrada a la derecha o la entrada del pozo el camino que lleva a la comunidad es un camino de piedras y a pesar de no estar pavimentada ni darle ningún tipo de cuidado esta es apta para que circulen vehículos los cuales no deben ser muy grande y deben estar acondicionados para el camino. Para llegar a la comunidad existen dos caminos el cual el primero es en línea recta hacia el Este el cual es apto para la circulación de vehículos.

El segundo camino es el que se encuentra a 1km de la entrada hacia barranco alto a mano izquierda, este camino está muy deteriorado pero sin embargo aún apto para la circulación de vehículos pero hasta cierto punto que se ve obstruido por la pasada del rio pero el cual lleva a la parte de atrás de la comunidad y a pie es el camino más rápido pero el más peligroso ya que por este para llegar a la comunidad hay que pasar por el rio en uno de sus caudales más fuertes y por estrechos caminos a la orilla del rio Fonseca.

La comunidad consta de un aproximado de 30 familias las cuales en su mayoría se dedican a la agricultura otras se dedican a trabajar en lugares como Managua o Boaco, la mayoría de las casas en la comunidad están hechas de cemento otras están hechas con lo que se conoce una falda de piedra que es la parte de abajo y la otra mitad de tabla o plástico. Las mayorías de la casa constan con electricidad el único servicio básico que llega a la comunidad ya que en el tema de agua se abastecen de posos construidos por los pobladores. Las mayorías de personas que trabajan la agricultura siembran lo que es papaya, melón, cebolla, pipián, y maíz y trigo la cuales después de su debida siembra y cosechas están son trasladadas a los mercados de Boaco para su comercialización.

Otra parte de las familias se dedican a lo que se conoce como gallinaza la cual es un abono natural el cual utilizan los demás pobladores para sus siembras la mayoría de familias que trabajan la agricultura se ubican muy cerca del rio para implementar sistemas de riego de manera mucho más fácil en las cosechas por otra parte más alejada se encuentran familias las cuales de igual manera trabajan la agricultura pero a una distancia considerable del rio y al implementar sistemas de riego se vuelve complicado para ellos. Pero los resultados son satisfactorios ya que obtienen productos de igual calidad de los que están a orillas del rio.

El rio Fonseca juega un papel muy importante en la comunidad ya que gracias a él se implementa de manera más fácil los sistemas de riego y se les da de alimentar a los animales los cuales ayudan a los agricultores para ejercer el trabajo pesado a como lo es arar la tierra y el cuidado de la misma. También juega un papel importante en las labores del hogar ya que al no contar de agua potable ni de un flujo constante de agua limpia en los posos estos optan por bañarse, lavar ropa y los utensilios del hogar.

En la comunidad constan con una pequeña escuela la cual imparte de primer a sexto grado la cual imparte clases 5 días a la semana de lunes a viernes en horarios de 8 a 12 del medio día los profesores son habitantes de la comunidad los cuales fueron egresados de universidades de Managua y el MINED les dio la plaza en la comunidad de barranco alto cuando los niños y niñas ya cursan el sexto grado y quieran optar por un bachillerato estos tienen la opción de estudiar los días miércoles y sábados en la escuela de Boaquito o el instituto que se encuentra ubicado en el empalme de Boaco a aproximadamente 10 km de la comunidad.

Conforme a salud los pobladores deben acudir al puesto de salud que está ubicado en el centro de Boaquito, pero sin embargo hay un constante sondeo de las autoridades de salud para los niños y mujeres de la comunidad y así como personas vulnerables de la comunidad. Como recreación los pobladores cuentan con un campo improvisado el cual es utilizado para festividades, así como para partidos de futbol y partidos de béisbol que se suelen jugar los sábados y domingos por los miembros más jóvenes de la comunidad y uno que otro adulto. A los que asisten como espectadores los mismos pobladores.

Ojo de agua

La comunidad de ojo de agua se extiende de lo que es la entrada hacia Boaquito conocido como el empalme de papaturro hasta el puente Fonseca, pero para llegar al centro de la comunidad se toma la primera entrada hacia el este o mano izquierda a un 1 km de el empalme de papaturro.

El camino es de piedra en su mayor parte y de tierra maciza el resto adentrándose a la comunidad las primeras casas estas dispersas especialmente la de los primeros habitantes, pero ya en el centro de ojo de agua las casas están continuas a pesar de estar alejadas las casas tienen la misma infraestructura de concreto.

Hay aproximadamente 50 familias que habitan en ojo de agua en su mayoría se dedican a la crianza de vacas, cerdos, cabras y otra gran parte se dedica a la agricultura principalmente a lo que es frijol y plátanos. La cercanía que tiene al empalme de papaturro donde pasan los buses que van hacia la ciudad de Boaco y los buses que van a rio blanco algunos de los pobladores optan por trabajar fuera de la comunidad ya sea

de ama de casa o vendiendo artículos ambulantes en los mércanos y empalmes cercanos a la comunidad, pero cabe destacar que hay una familia que se ubica en la entrada de la comunidad la cual trabaja lo que es la apicultura.

La comunidad consta con medio de transporte el cual es un taxi que se encarga del traslado de las personas siempre y cuando sea mismo del dentro de Boaquito ya que este no está autorizado como taxi por la alcaldía el acceso de los vehículos es frecuente ya que el camino es apto para ello a pesar de no estar pavimentado ni debidamente cuidado.

La mayoría de las familias agricultoras se dedican a la siembra de hortalizas y están se encuentran ubicadas a la par del rio Fonseca para su fácil riego y cuidado, este recurso es muy bien aprovechado ya que los pobladores que se dedican a la crianza de animales utilizan el rio para el cuido de sus animales. La mayoría de los animales son comercializados a la ciudad de Boaco.

La comunidad no cuenta con escuela y los habitantes que aspiran a estudiar se deben movilizar a lo que es el instituto de el empalme de Boaco el cual se encuentra ubicado a 10km de la comunidad y se transportan por medio de los buses que llevan la ruta Boaco Santa Lucia los cuales pasan a las 6 de la mañana y regresan a las 12 del mediodía .conforme la salud los pobladores deben acudir al puesto de salud de Boaquito el cual brinda atención de salud a todos los sectores que le corresponden, sin embargo son efectivos al implementar jornadas de vacunación y jornadas medicas las cuales son de mucha ayuda en la comunidad ya que una gran parte de los habitantes son adultos mayores los cuales trabajan la agricultura y la crianza de animales.

Posee lo que es una cancha multiusos la cual fue construida recientemente por la alcaldía de Santa Lucia la cual es utilizada muy a menudo para partidos de béisbol entre miembros de la comunidad o de sectores vecinos al igual que para fiestas y celebraciones de la comunidad.

Organización de la comunidad

En Boaquito en general incluyendo los sectores aledaños los cuales le corresponden a la comunidad estos tienen un sistema de organización de acuerdo con lo que orienta el gobierno actual el cual es Frente Sandinista de Liberación Nacional (FSLN) con un dirigente político el cual se encarga de distribuir los diferentes proyectos a como lo son la entrega de bonos productivos y ayuda a los ancianos, pero los cuales según los pobladores no son ejercidos con imparcialidad ni igualdad.

La comunidad también posee lo que es una cooperativa de productores agrícolas las cuales son miembros la mayoría de los agricultores de la zona, pero no se encuentran en funcionamiento, aunque todos los pobladores se sienten identificados con ellos como una organización, aunque no esté en funcionamiento.

8.2. Capítulo II. Vida cotidiana campesina- Familiar Comunitaria

Nicaragua es un país rico en suelos fértiles y fallas geográficas que favorecen a todas aquellas personas que trabajan la tierra. A partir de estas bases no hay sentido más identitario de ser nicaragüense que el trabajar la tierra con esfuerzo y dedicación y proveer de sustento y productos de primera calidad a los hogares nicaragüenses, en este sentido, vida cotidiana campesina según Adriana Vázquez García se entiende como:

El conjunto de rasgos o cualidades adquiridas socialmente, que hacen distinguir o determinar quién y qué es un campesino. Las características comprenden elementos de índole material, intelectual, incluyendo los conocimientos, creencias, derechos, usos y costumbres, y todos los hábitos y aptitudes adquiridos por los campesinos en sus condiciones de miembros de la sociedad. (Adriana Vázquez-García, 2012)

Nicaragua al ser un país que posee en 70% de territorio rural y un 42.5% de población rural (BANCO CENTRAL DE NICARAGUA , 2017) donde la identidad campesina juega un rol importante en el desarrollo productivo que tenemos como país, ya que de esto depende la estabilidad económica, en este acápite se presentara la identidad y vida cotidiana del campesinado en la comarca Boaquito desde el aspecto hereditario territorial y el conocimiento de trabajar la tierra transmitido de generación en generación por las familias pertenecientes a la comunidad y algunas familias que emigraron a ella pero igualmente se sienten identificados por lo que significa ser un campesino o trabajador del campo.

Desde que se tiene conocimientos y registro de la comarca Boaquito siempre ha habido un factor identitario común entre la mayoría de los pobladores de la pobladora de la comarca, es la identidad campesina que se les ha sido transmitida de generación en generación a miembros de la familia en toda la comunidad, para indagar más en las prácticas y en la identidad de los pobladores es necesario saber la vida cotidiana desde la familia y la comunidad. Estando de referente la identidad campesina arraigada a los pobladores; que identifican la agricultura como parte de su cultura.

Nosotros nos dedicamos a la agricultura como una práctica cultural ahora debemos tener material sofisticado o rustico, pero como sembramos sigue siendo de la misma manera que antes (Huerta J. , 2015)

2.1. Vida cotidiana y Procesos de identidad campesina.

Boaquito es una comarca significativamente grande en lo que refiere a producción agrícola, debido a su extensión territorial y sus fallas geográficas que de alguna manera facilitan la producción de los distintos rubros. Para conocer mejor la cotidianidad de la realidad campesina de la comarca debemos abordar y saber que es vida cotidiana aplica a la realidad del contesto.

“Es “simultáneamente “habilitante y constrictiva”. Sus mecanismos y lógicas de operación, al ser rutinizadas, constriñen a los actores sociales, les imponen unos límites, fijan unos márgenes y unos modos de operación; sin embargo, hay una franja de indeterminación relativa que deja espacio para la “improvisación”, lo mismo para hacer frente a situaciones novedosas como para incorporar, normalizando, discursos y prácticas que penetran, desde el orden social, los mundos de la vida” (Giddens, 1986)

Como este autor refiere y debemos contextualizar y aplicar al contexto rural hace referencia a comprender y entender mejor la cotidianidad de los campesinos y así mismo saber que hacen específicamente dentro de los espacios de interacción y como se desenvuelven durante el día a día de su jornada laboral, dentro sus hogares y así mismo en los espacios donde ejercen su fuerza laboral donde pasan mayor parte de su tiempo.

La comarca Boaquito a pesar de ser un sector rural posee una área semi urbanizada con únicamente los servicios básicos y los elementos principales que lo convierten en un sector semi urbano, cave recalcar que nos referimos a urbano no como una urbe que posee todos los elementos para la industrialización y el comercio si no referimos a urbanidad como tal al conjunto de elementos primarios que la componen como iglesia, escuela, puesto de salud, bares , parque y centro de recreaciones (barrera de toros) estos elementos convierten al centro de Boaquito a un sector semiurbano , un factor que

también incide en este sector de la comarca es que un sector de la población no depende directamente de producir la tierra para subsistencia.

Las familias de la comarca son muy variadas de los que sobreviven, algunos de remesas y otros trabajan la fuera de Boaco, pero el que más sobresale es el trabajo agrícola que es de lo que se trabaja aquí (Alvarado J. d., 2018)

Estas familias se dividen en cuatro grupos, **Familias que subsisten a partir de trabajos en otros sectores del departamento** o en otros sectores del país, estas familias habitan en el sector de la comunidad siempre están vinculadas a la comunidad y ejercen su fuerza laboral en sectores como el empalme de Boaco como vendedores o en gasolineras o establecimientos del mismo empalme, en la ciudad de Boaco con trabajo formales en instituciones del departamento la particularidad de la cotidianidad de estas familias es que los miembros que ejercen el trabajo están vinculados a la comarca constantemente viajando de sus respectivos trabajos. Cabe destacar también que estas familias se dedicaban a trabajar la tierra hace varias generaciones sin embargo por motivos varios estas no establecen una conexión directa con el trabajo agrícola, dependen enteramente de sus ingresos obtenidos a través de sus trabajos fuera de la comarca.

Familias que subsisten a través de remesas, este grupo de familias presentan la particularidad que un miembro de la familia reside en el extranjero y refiere la remesa a sus familiares, este grupo familiar esta desconectado casi por completo del trabajo agrícola dentro de la comunidad. Estas familias en su mayoría están compuestas de dos miembros adultos y sus respectivos hijos, donde el miembro del núcleo familiar se desprende de la localidad y ejerce su fuerza de trabajo en otros países mayormente, sin embargo, no dejan de estar desvinculado al trabajo agrícola ya que experiencias previas hacen desenvolverse en esos ámbitos. El otro miembro adulto de la familia se hace cargo de las labores del hogar, mientras que los miembros jóvenes de la familia se dedican por completo al estudio. Como manifiesta la señora Arelis Ramírez

Vivo con mis tres hijos que solo estudian ninguno de ellos trabaja. Ellos no trabajan ellos solo se dedican a estudiar porque quiero que ellos tengan un mejor futuro (Ramirez, 2015)

Estas familias optan por el estudio como una alternativa a cambiar su subsistencia, pero sin embargo de alguna manera sus familias tienen presente su herencia y su identidad campesina. Y de ahí parte el siguiente grupo familiar

Familias con pluriactividad. Este grupo familiar están localizados en el centro de la comarca y su medio de subsistencia es la agricultura, pero sin embargo habitan el centro de la comarca y sus parcelas donde ejecutan su fuerza de trabajo están localizadas en los otros sectores de la comarca. Normalmente ubicadas a 1 o 2km de donde se ubican las familias.

Estas familias de manera indirecta o directa están vinculadas al trabajo agrícola para los casos que en este preciso momento no están vinculados al trabajo agrícola en un momento determinado de sus generaciones anteriores estuvieron vinculados y siguen teniendo el conocimiento heredado a través de la enseñanza de sus abuelos o padres, aunque no practiquen el trabajo agrícola como tal.



ILUSTRACIÓN 7. MAPA GRUPOS DE FAMILIAS COMARCA BOAQUITO

El cuarto grupo familiar el de referencia para este trabajo investigativo es la **familia campesina** presente en los sectores rurales de la comunidad, dedicados en su totalidad a la producción de la tierra y la comercialización de sus productos. Esta familia tiene sistemas de organización muy arraigados y practican sus conocimientos heredados por sus familiares. Pasando hacer parte fundamental de su identidad campesina, el trabajar la tierra para estas familias no solo es la manera de subsistencia, son de relaciones de reciprocidad con la tierra. El mantener vivo la herencia de sus antepasados, y el sentido de pertenencia de la tierra.

Estas familias están divididas a lo largo de los 6 sectores que corresponden a la comarca Boaquito, con grandes similitudes entre ellas por ser familias campesinas, aunque con rasgos y rubros diferentes por las dimensiones de la comarca.

El día a día de estas familias está muy establecido los horarios de su quehacer cotidiano, aunque con ciertas variantes dependiendo de la de las dimensiones de las fincas o parcelas e igualmente el rubro para resaltar mejor sobre las actividades cotidianas de estas familias es necesario saber su día a día. Cabe destacar que una particularidad de estas familias es la única inclusión de miembros de la familia para ejercer la fuerza de trabajo. Sin intervenciones o ayudas externas solo en casos aislados donde la producción es de considerable escala, son contratados personal externo a las familias (peones).

Decidí incursionar a la ganadería porque me gusta, las vacas que de vez en cuando vendo y van al matadero, pero siempre no me pagan lo que en realidad valen las vacas porque el esfuerzo no lo pagan solo terminan pagando lo que se invertido (Alvarado M. B., 2015)

Como manifiesta el señor Alvarado la ganadería es una manera de subsistencia que requiere esfuerzo y dedicación, es una labor que conlleva mucha responsabilidad durante su vida cotidiana por ello es importante conocerla

El día a día de las familias que ejercen la ganadería , empieza a las 4:00AM yendo a traer a los vacas al establo para posteriormente llevarlas a pastar , las vacas que tienen producción de leche se quedan en los establos hasta las 6:00AM un miembro de la familia

en la mayoría de los casos una persona que este en la juventud se encarga de ordeñar las vacas y recolectar la leche, mientras un miembro mayor de la familia se encarga de llevar a pastar a las demás vacas, durante el tiempo que estas pastan, se encargan de la limpieza de los establos hasta las 4:00 de la tarde que los miembros encargados recolectan a los semovientes y llevados a los establos para su posterior cuidado y mantenimiento de un día de pastado, luego los semovientes productoras de leche son ordeñas nuevamente.



ILUSTRACIÓN 8. BLADIMIR ALVARADO LLEVANDO EL GANADO AL MATADERO. FUENTE PROPIA

Se podría decir que a rasgos generales esa es la realidad que se vive día a día en las familias que se dedican a la ganadería en la comarca Boaquito, dejando a un lado las actividades generales que conlleva la ganadería para su posterior venta y comercialización. Las crías de estos animales están destinadas a mataderos localizados en la ciudad de Boaco para posterior producción para consumo humano comercializado a pequeña escala en el mercado de la ciudad de Boaco o mataderos corporativos MACESA, si las reses cumplen los estándares. Como limpieza, peso y salud. por otra parte, las demás reses proporcionan los demás derivados de la crianza de estos animales como la leche son convertidos y procesados por las mismas familias

como crema, queso, mantequilla, cuajada estos subproductos son comercializados por miembro de la familia dentro de la misma comarca Boaquito.

La agricultura es un trabajo que conlleva toda una vida de esfuerzo y enseñanza es casi un concepto nulo resumir la cotidianidad de las familias en un abstracto colectivo, la producción de las familias campesinas dentro de la comunidad tiene fuertes cimientos generacionales por lo cual los roles que desempeña cada miembro de la familia están bien establecidos tanto en la familia y la comunidad.

Se diría que la cotidianidad de las familias campesinas comienza con cada ciclo de producción ya conlleva a repetir los diferentes pasos que llevan a una producción de calidad. Cada producción de rubro conlleva un proceso diferente al anterior pero en aspectos generales la producción empieza con la debida curación y labrado de la tierra donde se quiere sembrar un rubro , posteriormente se inserta la semilla o tubérculo que se quiere producir dentro la parcela de tierra, luego de este proceso meticuloso que conlleva un gran nivel de enseñanza y dedicación la familia campesina es la encargada de cuidar y velar por el bienestar de su parcela, esto lleva día de dedicación donde el encargado de la parcela en estos casos el cabecilla de familia se encarga de las actividades diarias que abarcan desde regar la producción y la aniquilación de las malezas, luego de este esfuerzo por parte de la familia la producción es recolectada y comercializada por los mismos miembros de la familia en mercados locales y de la municipalidad

La cotidianidad de las familias campesinas sin tomar en cuenta los ciclos de producción en ámbitos más generales comenzaría a las 4:00AM cuando los miembros de la familia en su mayoría masculinos se dirigen a su parcela mientras la madre de familia se encarga de organizar el sustento para los miembros masculinos de la familia, sin embargo, la miembro femenina en repetidas veces se encarga del papel protagónico en la producción.

En repetidas ocasiones dentro de la comarca la madre de familia pasa hacer la matriarca de esta familia y toma las decisiones productivas de las familias campesinas desde sus aspectos mínimos hasta ámbitos más generales como el rubro productivo familiar

tomando así las decisiones en los roles de familia y la distribución del trabajo, este aspecto se abordara en el trabajo investigativo durante el cuarto capítulo donde se desenvuelven los roles de género.

8.1.2. Identidad campesina

Las actividades económicas relacionadas a la agricultura se vuelven de trascendencia en el territorio por el sentido identitario y de pertenencia que difiere de los pobladores y las familias campesinas, por lo cual es objetivo de esta investigación es indagar y reflexionar sobre las características identitarias de las familias campesinas de la comarca Boaquito y sectores y como estos adoptan y normalizan sus actividades a través de su día a día y adoptan estas costumbres como parte de su cultura. Es necesario saber a qué nos referimos cuando hablamos de identidad campesina

“conocimiento relacional el cual está enfocado a las relaciones entre los elementos, es decir el campesino posee conocimientos que refieren a las relaciones entre los objetos o eventos de su escenario productivo” (Toledo, 1977)

La identidad campesina no solo está ligada a las experiencias inmateriales que suceden a partir de una vida de trabajo campesino, la construcción de una identidad campesina está fuertemente ligada a la interacción y el sentido de pertenencia de los espacios en donde interactúan, estos espacios poseen características que las familias arraigan como propias y tienen un sentido de pertenencia sólido.

La identidad campesina es un sistema de creencias y de experiencias vividas a través de años de experiencia y de aprendizaje, no solo hablamos de técnicas compartidas de generación en generación hablamos de que en estos espacios se viven experiencias que enriquecen la identidad como un padre enseñándole a un hijo como trabajar la tierra que le fue heredera por su padre, como con esfuerzo y dedicación puedes llegar a producir en la tierra que te fue heredada. Así lo expresa el señor máximo Alvarado que su identidad como campesino fue transmitido a sus hijos a través de las tierras que le pertenecen a la familia

Yo tengo hijos, pero ellos al igual que yo trabajan la tierra, de hecho, en las mismas tierras que yo, mis hijos no pudieron estudiar ya que me tuvieron que ayudar a sostener nuestro hogar para tener lo que tenemos ahora. (Alvarado M. B., 2015)

Es así como nace un sentido de apego a la tierra donde estas experiencias convergen, en relación con la obtención de la tierra en la mayoría de los casos estas tierras son heredadas a través de transiciones patriarcales donde el jefe de familia en estos casos el padre de familia hace una repartición de la tierra que le fue heredada de la misma manera. Tomando en cuenta ideología y comportamiento de los familiares a heredar.

En los sectores rurales de la comarca Boaquito todavía se presentan estos patrones de herencia de la tierra y las enseñanzas que esto conlleva, es sentido de pertenencia se vuelve un acuerdo de reciprocidad entre la familia campesina y la tierra que le es heredada o transmitida haciendo que la familia se encargue del cuidado y protección de este patrimonio familiar para no recurrir a una sobre explotación del suelo y los recursos.

Esto lleva a que la identidad campesina trabaje como un colectivo familiar donde cada miembro de la familia desempeña un rol importante en cada aspecto de la cotidianidad de la producción. Estos son conceptos generales en la comunidad de lo que representa la identidad campesina desde una perspectiva identitaria teniendo repercusión en las futuras generaciones de la familia de Boaquito.

Un papel importante dentro de las estructuras de la comarca es la participación de la mujer como motor que impulsa a todo su centro familiar.

Todos los miembros de la familia nos ayudábamos en los gastos de la casa hasta los más pequeño ayudábamos en trabajos de la agricultura y más en esos días que el estudio era muy escaso y más en la comunidad, pero la agricultura era muy buena así igual la pesca en los dos ríos (Flores L. , 2017)

Como Lidia flores manifiesta la estructura familiar y la economía del hogar es sostenida por un aporte constante de todos miembros de esta familia, en este caso particular la familia ejerce la agricultura desde hace aproximadamente 4 generaciones están bien establecidos en la comunidad y gracias siempre al conocimiento adquirido a través de

sus padres, aunque las realidades son distintas hay un factor común en todas las familias y es la herencia y en sentido de identidad de las familias.

Los motivos por los cuales una familia se dedique a la agricultura pueden ser varios y no pueden ser todos de carácter positivo, sin embargo, encuentran en la agricultura una alternativa positiva y familiar para su subsistencia.

Las realidades de cada época no son iguales, por lo tanto los elementos que componen la identidad de las familias campesinas no son inalterables, pero sin embargo del motivo, la identidad y la vocación de las familias campesinas siempre estará presente para generar productos de calidad siendo recíproco con la tierra que representa su legado y su huella.

8.2.2. Distribución territorial familiar

Boaquito debido a sus 6 sectores es una comarca de gran extensión territorial y con un relieve y fallas geográficas que fomentan una pluriactividad y un ecosistema variado según el sector donde se dónde se produzca el rubro. Por lo tanto, debido a su gran extensión no se puede abarcar toda la comarca, pero se puede utilizar a los referentes de cada sector y explicar a partir de una distribución territorial familiar un abstracto de lo que se produce en la comarca.

Distribución territorial se entiende la forma en que la población se ubica en el territorio en diversos tipos de asentamientos, lo cual propicia cambios demográficos, necesidades y usos de los recursos que se manifiestan en impactos sobre el medio. (Población, 2018)

Como referimos de este autor la distribución territorial parte de la distribución del territorio y como este se adapta y se emplea a las necesidades en este caso a las familias de la comarca Boaquito, para inquirir más sobre la utilización de las tierras es necesario tomar un ejemplo en concreto en este caso se tomará a la familia Huerta.

Esta familia es originaria de la comunidad de Chaguitillo-Matagalpa actualmente habita en el sector de Chiflón, hace aproximadamente 50 años el señor Huerta se movilizó en busca de mejores tierras al sector del chiflón, anteriormente él se dedicaba al cultivo de chiltoma en la comunidad de Chaguitillo.

Esta familia posee una extensión territorial de 20mz de tierra la cual está distribuida en este de sector del chiflón o pasando por su propiedad el río Fonseca, actualmente la familia está compuesta por Juan huerta de 84 años el cual ejerció la agricultura desde su llegada a la comarca, pero sin embargo debido al desgaste físico el ya no es el núcleo familiar, paso hacer su hijo Francisco Huerta el cual se encarga de las actividades productivas de la familia. Conformada por Juan Huerta, Francisco Huerta, Carlos Huerta, con sus respectivas esposas y dos hijos por ambas partes.

Carlos Huerta se ubica al costado este de la propiedad de Juan Huerta desprendiéndose del núcleo familiar sin embargo sin dejar la propiedad, el sector de la propiedad que le corresponde el de 2mz donde habita con su esposa y 2 hijos y posee una producción diferente a la del centro familiar, pero sin dejar de interactuar entre ellas.

La particularidad de esta familia radica en la educación de Francisco Huerta en la Universidad Nacional Agraria en la cual se tituló de ingeniero agrónomo esto llevo a que la familia dinamizara su productividad y favoreciera de manera positiva la economía familiar, su producción principalmente radica en el cultivo de la chiltoma, cebolla, tomate. Que están distribuidos de esta manera.

Durante el mes de enero producen cebolla blanca, la producción de esta cebolla inicia con la compra de la semilla, posteriormente se siembra la semilla en una pequeña bolsa luego de 15 días la tierra se limpia de maleza hasta dejar absolutamente limpio ya que este rubro requiere de cuidado constante, la cebolla es trasplantada a la tierra limpiada con un margen de aproximadamente 7cm entre cada planta de cebolla blanca, esta producción varía según el año pero en una media de 1 a 2 manzanas de esta producción, con un aproximado de cuatro mil a cinco mil plantas de cebolla por manzana esta cebolla requiere de una limpieza a mano de maleza cada 15 días, para evitar cualquier tipo de plaga, este producto tiene una duración de 3 meses hasta su posterior corte.

Después de la producción de cebolla debido a los nutrientes que deja en la tierra se destina la producción de chiltoma esta producción es de larga duración y de mayor atención por parte de la familia productora, por lo tanto, requiere de más capital monetario de inversión.

La producción de chiltoma empieza inmediatamente después de la cebolla correspondiente al mes de mayo empieza con el levantamiento de micro túneles echo a base de tubos pbc y plástico, la acción de estos micro túneles es proteger la hortaliza a

través de la protección contra el viento y plagas que afectan el cultivo. Así mismo brindar a través de estos túneles una mejor calidad en el producto en cuanto a tamaño y limpieza. Posteriormente después de la instalación de los micro túneles son plantadas en bandejas germinadoras que luego son introducida dentro de los mismos túneles, luego de 15 días cuando ya está germinada la semilla, la hortaliza es trasplantada a la tierra con una distancia promedio de 10 a 15 centímetros, la producción de chiltoma



ILUSTRACIÓN 9. FINCA DE LA FAMILIA HUERTA, PRODUCCIÓN DE CHILTOMA FUENTE PROPIA

es a menor escala debido a la atención y el tiempo que requiere. Por lo que la familia establece de 4 a 5 micros túneles en 1 manzana de tierra.

Luego de 2 meses se obtiene la primera producción de chiltoma esta es la primera que durante 4 meses se obtendrán 3 a 4 cosechas más de las mismas hortalizas de chiltoma, la siembra de esta hortaliza se puede prolongar según la percepción de mercado que se tenga por parte de la familia o de la exigencia del mercado donde es comercializado.

Esto debido a los micro túneles se puede obtener una cosecha fuera de tiempo y de manera constante dándole ventaja ante otros productos, se debe aclarar que la familia huerta no solo subsiste de la cosecha de estos 2 productos estos son los más representativos de la familia sin embargo esta se debe adaptar al entorno y varían los rubros durante el transcurso del año, hay años en lo que la cosecha de la chiltoma se prolonga durante 6 o 7 meses, pero sin embargo la familia durante este tiempo incursiona en otros rubros como el frijol, tomate y maíz pero a menor escala producido para autoconsumo o venta a pequeña escala. La pluriactividad de esta familia se ve beneficiada de los estudios por parte de Francisco Huerta.

Las practicas que antes hacíamos con el tiempo han cambiado ya que antes solo mi papa trabajaba en la agricultura, pero él me mando a estudiar a la Universidad Nacional de Agraria (UNA) y eso me ha ayudado mucho a lo que es salir adelante ya que gracias a ellos hemos sabido salir adelante ya que con mis estudios se mas sobre cómo trabajar la tierra y como se debe preparar para que esta de frutos. Antes no todos los pobladores lo hacían de manera rústica y la tierra necesita cuidado no siempre va a dar lo mismo.

Aunque nosotros nos dedicamos a la agricultura como una práctica cultural aunque ahora tiene que tener más cuidado porque no es como antes ahora hay plagas que antes no habían ahora tenemos que tener material sofisticado o rustico de manera adecuada y antes no solo sembraban en la época que se debían y la tierra daba y ahora no todo ha cambiado. (Huerta F. , 2015)

Las herramientas técnicas obtenidas por Francisco Huerta son la muestra de que la identidad campesina de la familia está en constante cambio y adaptación de manera positiva. No significa que los procesos de adaptación tecnológica determinen la pérdida de identidad o de métodos tradicionales de siembra, se debe encontrar una equivalencia e igualdad entre ambos aspectos.

La familia anexa de Carlos Huerta, hijo de Juan Huerta cuenta con don 2mz de tierra que antes correspondían a la tierra de Juan Huerta, la distribución de territorio se dio hace 8 años cuando Carlos decidió casarse y separarse del núcleo familiar para crear su hogar a partir de las enseñanzas y las tierras que le fueron heredadas a través de su padre.

Habita en el sector oeste de las tierras de la familia Huerta donde Carlos ha desempeñado la agricultura desde hace 8 años por cuenta propia, pero a través de las enseñanzas que le fueron compartida por su papa y hermano, el trabajo que desempeña Carlos es distinto al que ejecutan su hermano ya que decidió incursionar en otros rubros como lo son el chile Congo y el limón de castilla, dos productos de interacción constante en la comida nicaragüense.

La producción y cosecha comenzó hace aproximadamente 7 años trayendo los retoños de limón castilla y sembrando a una distancia aproximada de 80cm entre cada árbol de limón en un área de 1mz con una aproximación de 200 árboles en total, la cosecha de este limón es constante, pero requiere de cuidados específicos con una limpieza de maleza y de suelo de cada 20 días y un zanjado constante a cada árbol para su debido riego y acumulación de agua, la recolección de los limones tiene un aproximado de 2 meses entre cada ciclo de floración y producción.



ILUSTRACIÓN 9. DISTRIBUCIÓN TERRITORIAL FAMILIA HUERTA

De la manzana de tierra restante esta es utilizada la mitad para la producción de chile Congo, la producción de este chile no requiere cuidado constante ya que este es una planta nativa de estas regiones, por lo cual es de una producción constante y con casi nula intervención de la familia. La recolección de este chile se produce cada 45 días que es lo que dura el árbol de chile en florecer y producir una nueva tanda de chiles. En la manzana se encuentra alrededor de 500 plantas de chile.

Atraves de estas dinámicas de distribución territorial familiar interactúan los distintos espacios en los que la identidad de cada familia se arraiga y produce este sentido de pertenencia y de identidad hacia los espacios donde ejercen su fuerza de trabajo a través de una relación de mutua conveniencia con la tierra. Ambas familias ejercen su trabajo de producción y recolección de manera familiar es decir que no hay intervención de personas externas a la familia durante este proceso. A continuación, se muestra un



diagrama de parentesco de la familia Huerta con sus respectivos miembros y el lazo de identidad que permanece en la familia.

ILUSTRACIÓN 10 DIAGRAMA DE PARENTESCO FAMILIA HUERTA

A través de este diagrama de parentesco se refleja la herencia generacional relacionada a la identidad campesina siendo el patriarca de la familia el señor Juan Huerta el principal partícipe de esta herencia. Al igual que elementos inmateriales como la herencia campesina se refleja la herencia material que es heredada a partir de la tenencia de la tierra o la repartición igualitaria a sus hijos Francisco y Carlos. Siendo una familia patrilineal. Siendo los futuros partícipes de este relevo generacional los correspondientes hijos de Juan y Carlos. Las respectivas esposas de esta familia juegan un papel importante dentro de esta herencia, ya que esta es la que se encarga de la estabilidad económica de la familia. Mientras que la esposa de Francisco se desempeña como profesora en la escuela de la comarca Boaquito, contribuye a la preservación de la herencia familiar a través de aportes económicos que ayuden a maximizar la producción. Mientras que la esposa de Carlos es una trabajadora del hogar que se encarga de la administración monetaria del hogar de Carlos y en ciertos momentos desempeña un papel en la producción ya sea recolectando o limpiando la cosecha.

Sin embargo, en un aspecto contemporáneo la familia de Francisco no ha dejado el núcleo familiar y por parte de Carlos ya se desprendió del núcleo pasando a hacer una nueva familia campesina pero siempre ligada a la familia original. Las interacciones de estas familias pueden ser varias. Indagar sobre los motivos que llevaron a la separación de estas familias pueden ser muy personas. Pero sin embargo a pequeños rasgos la separación se debe a que Carlos quería experimentar con nuevos cultivos que le llevaran a una producción propia sin intervención de su hermano. Pero con el apoyo del mismo, es así que la familia Huerta a partir de este diagrama de parentesco distribuye su territorialidad y su herencia campesina con ella.

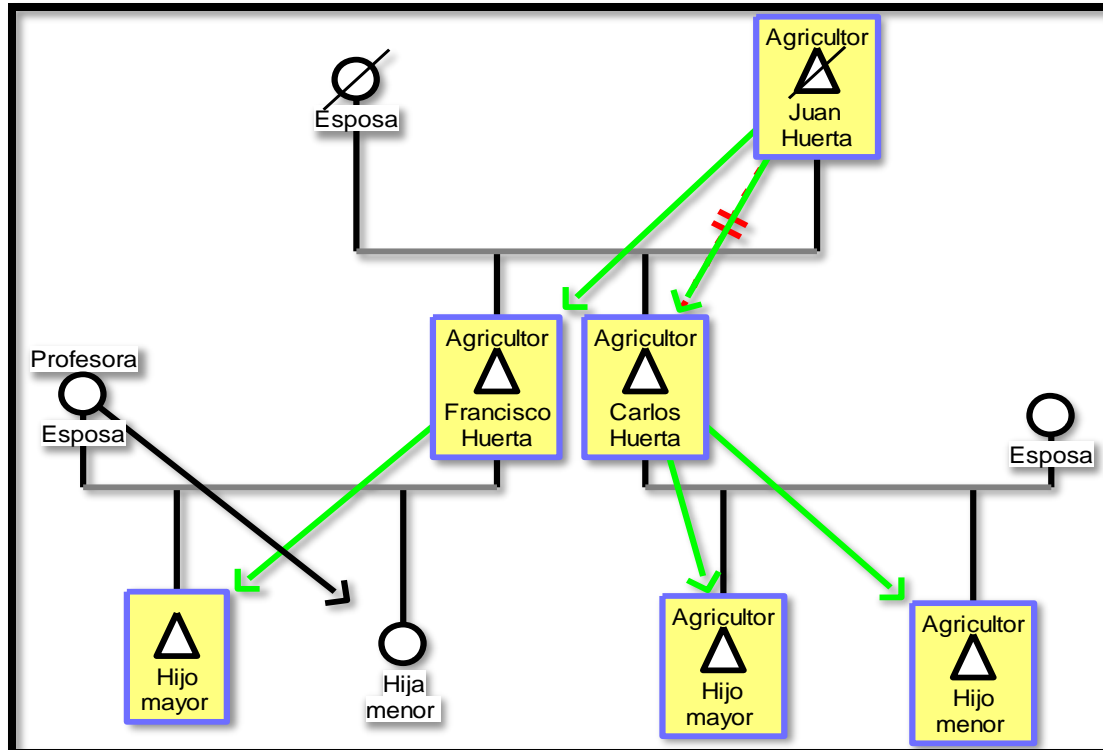
8.2.3. Distribución territorial comunitaria.

En este acápite de la investigación se plasma la distribución territorial desde un aspecto comunitario, la obtención de estas hasta el uso que se les da a estas zonas a partir de la división sectorial territorial que se presenta en la comarca, siendo un factor determinante en lo que se produce, ya que esta posee una pluriactividad sectorial.

Pluriactividad, es una de las formas permanentes, que proporciona la versatilidad y flexibilidad que hace posible el mantenimiento de las estructuras agrarias, esencialmente, la pluriactividad consiste en que los componentes de una unidad familiar realicen diversas actividades laborales con el objetivo de tener una remuneración, unos ingresos por las mismas (Eduardo Ramos, 1995)

Boaquito posee una extensión territorial de 25km² de la cual la mayor parte está habitada y pertenece a familias que habitan la comarca, la producción agrícola debido a su relieve y a las propiedades de los suelos tiene una gran variedad dentro de pequeñas extensiones territoriales y así mismo como estas tierras a través de herencia y arrendamientos siguen siendo parte de la identidad y de los pobladores de la comarca, punto importante a destacar es la división sectorial de la comarca donde cada una posee características llamativas y de trascendencia para los habitantes de la comarca.

La comarca se divide en 6 sectores la primera es la zona urbana anteriormente abordada con sus debidas características la primera de ellas es el Jicaral esta se encuentra al oeste de la comunidad a 1km hacia el oeste del puesto de salud, este sector se caracteriza por estar proporcionalmente



ILUSTRACIÓN 11. FAMILIAS QUE PRODUCEN MAÍZ, FUENTE GOOGLE MAPS

poblado a un sector rural, la característica territorial que posee este sector es que las familias campesinas no habitan dentro la extensión donde ejercen la agricultura, de las 20 familias que habitan este sector la mayoría posee tierras en los otros sectores y practican mayormente de la producción de maíz.

En la mayoría los casos la distribución territorial se dio por herencia patriarcal, pero por motivos varios decidieron movilizarse a una zona más céntrica donde tuvieran acceso al transporte y servicios básicos. Mientras que otro bajo número de familias se ha asentado ahí proveniente de otros departamentos sin embargo por tienen el mismo método de subsistencia y producción, ya sea por lasos sanguíneos o por conveniencia.

En su mayoría las familias trabajan la producción de maíz por lo general en media manzana de tierra donde participan en jornadas de trabajo de 12 horas donde se integra toda la familia, la pluriactividad en este sector de la comarca sobre sala por la accesibilidad que tiene para el transporte, algunos miembros de la familia trabajan fuera de la comunidad ya sea en organismos gubernamentales o no gubernamentales.

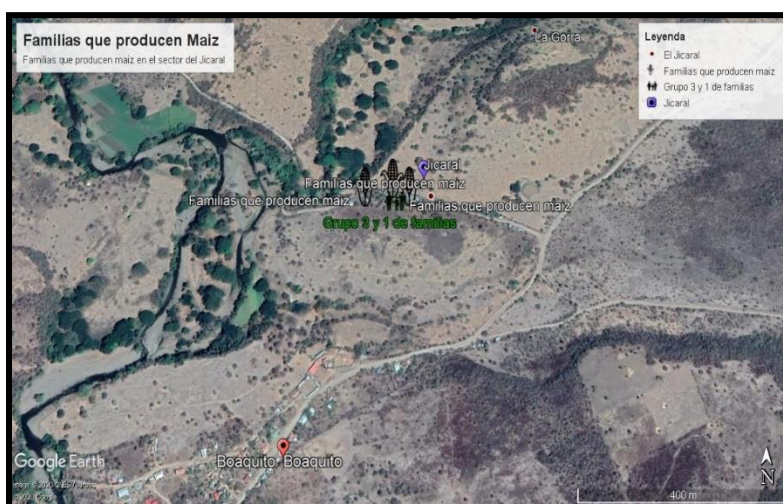
El siguiente sector es el sector de las pencas este sector se encuentra ubicado al noroeste de Boaquito esta comunidad se caracteriza por su densidad de población rural, al estar relativamente alejada de donde recorre el transporte colectivo ha sido un factor para que la práctica de subsistencia de las familias no se haya visto alterada, con una densidad poblacional de 120 personas y con 25 familias este sector se caracteriza por el cultivo de pasto para bobino, maíz.

Al contrario de Boaquito y del anterior de sector las familias habitan en la tierra que produce, esto conlleva cierta comodidad para las familias por el hecho de no estarse movilizandohacia las tierras que producen. Uno de los factores fundamentales para que las familias habiten las mismas tierras que producen es su ubicación cercana al rio Malacatoya el cual se extiende de manera oscilante en el sector.

En los demás sectores de la comarca Boaquito barranco alto, el chiflón 1 y 2 la interacción con la distribución territorial varia ya que son sectores de gran extensión territorial, las generalidades que poseen la comunidad son el cultivo de cebolla, chiltoma, pasto para bobino, tomate y maíz pero sin embargo referente a la distribución territorial

debido a varios factores las tierras han cambiado de dueños o las familias optan por tierras que estén más cerca de fuente hídricas para el aprovechamiento de las mismas y minimizar costos.

Trabajo unas tierras de mi esposa una media manzana que fueron dadas por su papa, pero debemos alquilar las tierras. Pero cuando no conseguimos sembramos en este tuquito d tierra que es la casa tenemos que salir a buscar las tierras para alquilarlas a Oria del rio tengo q ir a insistir para que me presten una o dos manzanas y también mi esposa que trabaja en el rio lavando ajeno o ayudándome a las labores de la casa. (Gonzales, 2015)

Como manifiesta el joven Gonzales debido a varios motivos climatológicos se ven en la necesidad de acudir a otras personas para poder producir la tierra, este caso en particular es en sector de barranco alto donde las familias poseen tierras heredaras a través de herencias familias, pero sin embargo debido a la lejanía con el rio en este caso el rio Fonseca deben movilizarse a otras tierras para la producción de maíz.

La dinámica por parte de esta familia incluye a todos los miembros de la familia en caso de que alquilen tierras dependiendo de la extensión que les brinden, trabajan grandes jornadas para preservar el maíz que debe ser limpiado por lo menos cada 10 días de la maleza y un riego constante. Al estar cerca del rio aprovechan para lavar ropa ajena mientras trabajan durante su jornada dando paso a la pluriactividad. Pero no todas las tierras son heredaras o alquiladas a terceros existen ciertos casos donde ambas características sobresalen

Ahora alquilo mis tierras a mis hijos o me las trabajan para que no dejen de producir ya que esta el rio cerca, aunque ultimamente las cosechan han ido mal es por la falta de lluvia y por qué no tengo mucho dinero para poner riego. (Obando, 2015)

La distribución de la tierra en la comunidad varia, este caso en específico sucede en la comunidad del chiflón 2 a pesar de la característica de la comarca de heredar la tierra esta no siempre tiene está latente los casos. En este en particular la familia Obando alquila la tierra a miembros de su familia para el respectivo cultivo de frijoles y maíz cuyo

siembro van de la mano en la comunidad, el método de pago es diferente ya sea fuerza de trabajo mitad de la persona que alquila la tierra y se distribuye la producción mitad y mitad o arreglo monetario, la equivalencia de este pago varía según el arreglo que tengan y el parentesco, en la comunidad varían los arreglos de esta manera.



ILUSTRACIÓN 12. TABLA DE TENENCIA DE TIERRA SEGÚN EL PUESTO DE SALUD BOAQUITO

Según el censo poblacional elaborado por el Centro de salud Santa Lucia el 80 de las 115 familias poseen por lo menos 1mz de tierras propias aptas para la agricultura, pero sin embargo 53 de esas esas 80 familias alquilan, tierras para ejercer la agricultura ya sea a familiares o a terceros. Dentro de esas 150 familias están 35 familias que conviven

con el mismo núcleo familiar dentro de la propiedad, pero sin embargo en otra casa de habitación, también cabe resaltar que las propiedades deben tener perímetro entre sí para considerarse otra propiedad.

8.2.4. Salud y bienestar comunitario

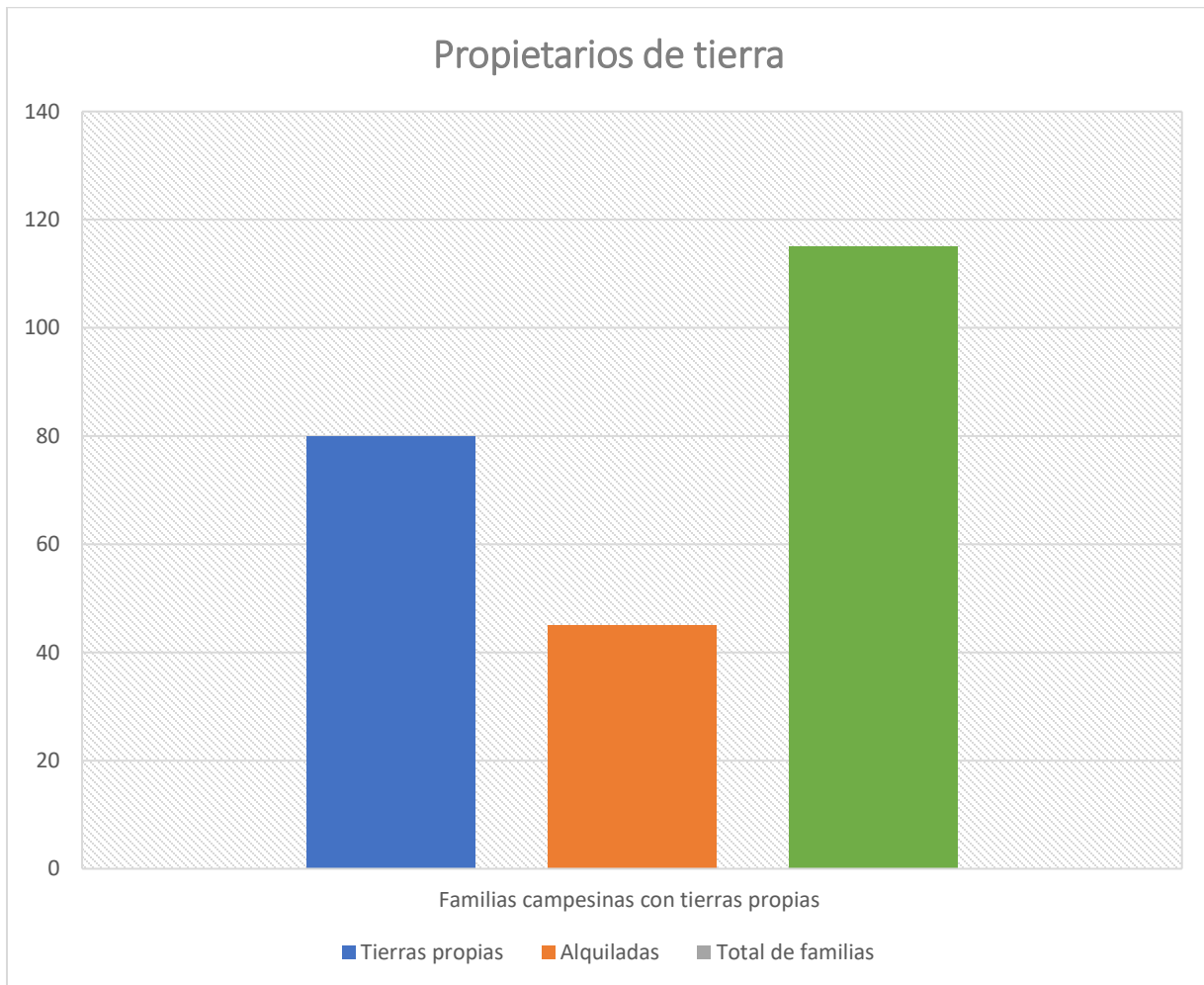
Puesto de salud Boaquito construido desde el 2006 se encarga de proporcionar el derecho de la salud a los pobladores de la comunidad, que se compone de 6 sectores: las pencas, el Jicaral, barranco alto, ojo de agua, santo domingo, el chiflón. Se encuentra ubicado en el centro de la comunidad a un costado de la escuela primaria de la comunidad, consta de tres secciones clínica, farmacia y recepción con una bodega

Brinda atención de salud entre las 8:00 am a 3:00pm con un intervalo a las 12:00 del mediodía para almorzar, la atención es brindada por un médico general y una enfermera. La enfermera se encarga de la recepción posterior mente el medico se encarga de brindar la consulta al terminarla la enfermera se encarga de la distribución del medicamento.

El puesto de salud es regulado por el centro de salud ubicado en la cabecera municipal Santa Lucia el cual lleva más de 30 años en funcionamiento este se encarga de proporcionar el medicamento y de destinar el personal que atenderá en el puesto de salud, de ser necesario se realizaran jornadas de salud con énfasis en las embarazadas.

Pero en la comunidad con el pasar del tiempo las familias vecinas se comparten su conocimiento para la preparación de remedios caseros y ungüentos para distintos males. Al ser una comunidad rural la distancia entre los hogares y los puestos de salud es considerable esto también se ve afectado por la mala condición de los caminos llevan a los miembros de la comunidad a optar por medicina alternativa tradicional.

Como manifiesta la señora Juana Martínez a raíz que su hermana enferma se vio en la necesidad de implementar remedios caseros ya que esta no tiene la posibilidad de comprar mejores medicinas tiene que implementar remedios caseros impartidos a ella a partir de la práctica

Nosotros tenemos que buscar la manera de sobrellevar las cosas y ayudar a nuestra familia, por eso a partir de estos remedios podemos ayudar a nuestras familias. (Martinez, 2017)

Remedios caseros utilizados como

- **El cocimiento de té de sácate de limón**
- **ajo triturado** para mejorar la toz y aliviar la garganta se prepara tomando 1 o 2 dientes de ajo y triturarlos hasta crear una pasta espesa luego se toma con una cuchara y lo tragas.
- **cocimiento de eucalipto** se toman de 10 a 15 hojas de eucalipto se ponen a coser cuando este hirviendo el vapor es inalado por la persona enferma esto ayuda a la descongestión de las vías respiratorias.
- **Epazote como desparasitante** se toma la plata se cortan unas pequeñas esferas que tiene se machacan se cose y se toma
- **Baños de ruda** se cose la ruda cuando este hervida se cose se deja enfriar a temperatura ambiente, luego se baña a la persona, esto sirve como relajante natural y es mayormente utilizado para los niños enfermos.
- **Jengibre con canela** el jingibre se ralla o se corta y se pone a coser luego se enfría y se le echa una cucharada de canela. Luego se toma esto funciona como adelgazante natural.
- **Semilla de naranjagria para regular la presión** se toma 1 narangaria se retiran las semillas, luego se retira la membrana de la semilla luego se toma la semilla entera sin membrana. Se toma un diario para la regulación de la presión
- **hoja de mango cosida** se toman 10 hojas de mango se ponen a coser y posteriormente que hierve se bota el agua y se deja enfriar, luego se coloca la hoja encima de la zona del golpe, sirve para bajar la hinchazón.
- **Agua con sal como relajante muscular** se cose el agua con la sal y luego se sumerge la zona con entumecimiento o dolor esto ayuda a aliviar el dolor y como relajante muscular
- **Café para cicatrizar** se toma el grano de café molido y se despliega por la herida

- **Zabila** se toma una hoja de sábila y se retira la membrana luego se junta sobre la zona, esto se utiliza para el tratamiento de quemaduras o irritaciones
- **Carao** se ponen a coser la vaina y luego se enfría y se toma, también se puede preparar raspando la vaina y el polvo que deja se hace en refresco y se toma, ayuda a combatir la anemia.
- **Baños de leche** se toman 2 litros de leche dependiendo del tamaño de la persona y se baña con la leche, este año se utiliza únicamente para el tratamiento de la varicela para disminuir marcas y reducir la picazón, cabe destacar que la leche debe ser pura.
- **Baños de eucalipto** utilizados solo en mascotas para el tratamiento de pulgas y garrapatas.

Estos remedios caseros son utilizados por las familias para aliviar enfermedades y tener una alternativa rápida en casa y accesible en la comunidad. A pesar de ser remedios efectivos no tienen la certeza de aliviar la enfermedad por eso las autoridades locales recomiendan si los síntomas persisten acudir al puesto de salud. Para diagnosticar y brindar tratamiento.

Al ser una comunidad rural está llena de misticismos por parte de los miembros masculinos de la familia esto se ve afectado si el que atiende en el puesto es hombre los miembros varones de la familia no dejan que las mujeres acudan al puesto de salud si no es con su compañía y dispone de muy poco tiempo debido a la jornada diaria de trabajo, esto de la mano también va la afinidad por parte de algunos pobladores con determinadas personas en el puesto de salud. Esto lleva a que las personas acudan solo cuando estén estas personas atendiendo en el puesto de salud.

Un punto importante en la comunidad es el actuar de las parteras las cuales comenzaron su labor a partir de la propuesta en el año 1,998 impulsada por el ministerio de salud de la creación y capacitación de las parteras tomando como principal aporte el **manual de la partera** libro que desarrollaba de manera práctica remedios y tratamientos a enfermedades con elementos propios de la comunidad y del ambiente.

En la actualidad con apoyo de donaciones extranjeras y el MINSA en conjunto con el Frente Sandinista de Liberación Nacional y a través del centro de salud de Santa Lucía el puesto de salud Boaquito dispone de medicamentos naturistas, como el té de manzanilla y las derivaciones de las semillas de marango.

Club de embarazadas y visitas casa a casa bajo orientaciones del gobierno en turno a creado en la comunidad un club de embarazadas orientado específicamente a buena relación y al seguimiento a estas futuras madres y apoyarla con el medicamento necesario y brindándoles talleres y ayuda emocional durante y después del embarazo, es puesto es bastante estricto a lo que refiere con los casos de embarazo. Al punto de llevar estrictamente calendarizado todos los embarazos para su oportuna intervención.

Visitas a casa o salidas a terreno debido a las grandes distancias de la comunidad las autoridades se ven en la necesidad de acudir de visitas casa a casa para el control de enfermedades o seguimiento a pacientes muy ancianos estas visitas se realizan con la atención de la enfermera y el médico encargados del puesto de salud se realizan los miércoles y viernes. Para evitar cualquier inconveniente se trata de acudir a cada casa del sector determinada, brindándoles atención gratuita y de calidad dando recomendaciones sobre alternativas de medicina natural.

Según la señora Josefa Alvarado encargada de salud de la comarca Boaquito 10 años, estos programas gubernamentales y remedios caseros interactúan entre sí para beneficiar a las familias de la comarca y ayudar a su bienestar y estabilidad (Alvarado J. d., 2018)

8.3. Capítulo 3: prácticas y cambios culturales en los pobladores desde un sistema de producción variable y adaptativo al entorno económico.

Los cambios culturales son posibles, así lo demuestra el análisis etnográfico con perspectiva histórica en las comunidades donde trabajan las organizaciones. Ahora bien, ¿cuándo ocurren, ¿cómo y por qué? Para intentar responder a estas preguntas presentamos el análisis de caso de dos prácticas culturales que han sufrido cambios en el tiempo.

Analizamos su progresión o evolución para conocer las dinámicas que intervienen en esos cambios: quién facilita o promueve los cambios; por qué son promovidos; cuáles son los factores que justifican que esa práctica cambie; o cómo ocurre el cambio. Este análisis arroja elementos fundamentales para entender las dinámicas, los actores y los argumentos de los cambios culturales, y concretamente sobre los cambios culturales en pro de la igualdad de género.

A lo largo de la historia Boaquito ha pasado por distintos cambios culturales que han afectado su manera de subsistencia, desde problemas climatológicos y problemas sociopolíticos que han cambiado de manera drástica las vidas de las familias campesinas.

Para entender estos cambios debemos saber a qué nos referimos con cambios culturales a través de un sistema de producción, los cambios culturales radican en una variación en la cotidianidad de las familias campesinas y como estas se adaptan a estos cambios para poder subsistir en una economía cambiante. Para entender también debemos indagar en el pasado económico de la comunidad y como esto afecta en una economía contemporánea.

8.3.1. Economía pasada

Las familias campesinas de la comarca Boaquito han practicado la agricultura desde que se tiene conocimiento de la comarca, las producciones de las familias pueden variar según la localización, pero sin embargo los primeros rubros de los que se tiene conocimiento es el frijol y el maíz.

Antes esta comunidad era muy productiva producía granos como el maíz y Frijoles desde que tengo conocimiento siempre hemos producido la tierra y la tierra ha sido generosa con nosotros, pero las situaciones cambian. (Flores M. d., 2015).

No existen registros sobre las producciones cuantificables del departamento de Boaco de la cabecera municipal, pero sin embargo las familias campesinas a través de la historia oral y el relato de sus padres y abuelos, se tiene conocimiento de cuanta producción tenían por cada ciclo,

Anteriormente la comarca Boaquito y sus sectores, eran de gran extensión las propiedades familiares y solo se ubicaban en ciertos sectores de la comunidad, las familias dependían de una familia que llegaba de otro departamento a venderles la semilla de frijoles para su posterior producción así mismo dependían de la crianza de animales a pequeña escala.

Es a partir de los 80 a través de la reforma agraria impulsada por el Frente Sandinista De Liberación nacional que las pequeñas familias productoras comienzan a tener más participación y apoyo por el gobierno en curso y comienzan a tener mayor diversificación de producción a través de ayudas e integraciones a las cooperativas.

La naturaleza de núcleo esencial de la reforma agraria presupone el que hayan desaparecido las antiguas formas del monopolio señorial sobre la propiedad de la tierra, en el agua y los bosques, y el que funcionen, realmente, en un mercado de tierras como mecanismo redistribuidor de los recursos físicos y un mercado de trabajo rural como mecanismo redistribuidor de los ingresos agrícolas. (García A. , 1990)

Es así como el gobierno FSLN a través de la reforma agraria distribuye las tierras antes monopolizadas por terratenientes a las familias que producían la tierra de manera artesanal a través de la cooperativa fundada en 1980, que funcionaba de manera constante en la comunidad a través de organización comunitaria. Sin embargo, el destino de estas tierras con estas familias fue variando, algunos pobladores decidieron quedarse y trabajar solo un segmento de la tierra que les habían proporcionado.

Las familias que decidieron irse vendieron las tierras a personas de la misma comarca o familias que se movilizaban de otros sectores del país en busca de propiedades más accesibles por la reciente reforma agraria. Estas familias a dependiendo de la zona de donde provenían, integraron nuevos rubros a la economía de la comarca como la cebolla blanca, chiltoma, pepino, pasto y surgiendo nuevas maneras de subsistencia local como la ganadería y producción de sus derivados.

La cooperativa a partir de los 90 a raíz de gobiernos neoliberales que destinaron fondos que utilizaban para mejorar los hogares de las familias campesinas a otros programas gubernamentales la cooperativa comenzó a disolverse y tomar una producción menos colectiva dentro de la comunidad dividiendo así las relaciones cooperativas en la comunidad. Sin embargo, debido a las condiciones climatológicas y las fallas geográficas que favorecían a la producción las cosechas y sus estimados de producción seguían constantes sin necesidad de implementar cuidados más drásticos a la producción y por lo tanto la utilización de menos herbicidas.

Yo, aunque tengo 80 años ayudo aquí en la casa ya que vendí mis tierras en las que antes cosechaba con mi esposa, a raíz que no pudimos seguir cosechando nuestras tierras por no poder hacerlos solo, necesitábamos ayuda, pero no teníamos a quien acudir excepto mi esposa (García D. S., 2015)

Según el señor Doroteo García durante los años 1990 en adelante sin tener una fecha específica pasaron por un cambio cultural drástico donde el único apoyo que disponían era el de su esposa y de sus hijos que en ese tiempo eran pequeños. Desde estos cambios el análisis para analizar estos cambios se toma una retrospectiva de varios años en el pasado

En una retrospectiva de 20 años con la que se tiene más claridad de datos y se puede elaborar una retrospectiva clara y cronológica, los rubros de mayor trascendencia son los que persisten durante este periodo ya que las familias estaban acostumbradas a trabajar un rubro cuyo cuidado ya conocían, un estimado parcial que se tenía de la producción de frijoles era de alrededor de 10 quintales a 9 quintales por 1mz² , y de maíz se tenía un estimado de 12 quintales a 10 quintales por 1mz² estos son los rubros más permanentes en la comarca sin embargo decir que la comarca solo producía estos 2 rubros sería una indagación errónea, dentro de la comarca también se producía la variedad de rubros que antes se mencionaba como la cebolla y chiltoma solo que a menor escala para distribución local o municipal.

He vivido toda mi vida en esta comunidad y todo me ha ido muy bien la agricultura fue el mayor y único ingreso que he tenido durante toda mi vida. Me ha costado todo lo que tengo gracias a mi esposa he salido adelante con mucha ayuda de ella ya que ella me ha ayudado toda la vida desde que la conozco mis hijos también siempre me han ayudado, aunque siempre he querido que estudien, pero antes no se podía estudiar como ahora que es más fácil y mis nietos estudian. Ahora que ya no puedo trabajar por mi edad, aunque de vez en cuando agarro el machete para trabajar un poco lo que el cuerpo me da. Antes esto era próspero y teníamos mucha cooperación entre todos nosotros por eso ahora tenemos tierras.
(Obando, 2015)

Como el señor Brígido Obando manifiesta toda su vida a vivido dentro de la comarca Boaquito y durante años anteriores la producción era constante a pesar de no tener gran variedad, un factor determinante en la prosperidad anteriormente vivida en la comunidad Boaquito eran las condiciones climatológicas, ya que estas familias campesinas dependían de las lluvias constante y de la afluencia constante del río Malacatoya y Fonseca para implementar sistemas de riego por gravedad.

La cooperativa siguió funcionando de manera sigilosa y sin tanta relevancia en la comarca hasta el 2004 que es cuando se tiene conocimiento del cierre de la cooperativa de la comarca. Durante estos años las familias campesinas a través de su fuerza de

trabajo logran mantener su subsistencia estable y siguen ejerciendo su identidad como campesinos sin ningún apoyo ni intervención por parte del gobierno neoliberal en curso.

A partir del año 2008 con el nuevo triunfo del Frente Sandinista De liberación Nacional se destinan programas y servicios para favorecer al pequeño productor y a las familias campesinas esto a través de programas gubernamentales para mejorar y fomentar la producción de programas como Bono productivo

A partir del año 2007 con la implementación del programa Hambre Cero coordinada por el Ministerio Agropecuario y Forestal (MAGFOR) se realiza entrega del Bono Productivo Alimentario el cual es un instrumento que sirve como medio de organización, capitalización, entrenamiento y asistencia técnica a las familias campesinas empobrecidas, el Bono Productivo Alimentario (BPA) tiene su antecedente inmediato en un programa implementado por diversas ONG en Nicaragua, especialmente por el Centro para la Promoción, la Investigación y el Desarrollo Rural Social (CIPRES) que acompañaron a unas 5,000 familias en diversas zonas del país, Si embargo el cambio climático y otras variantes llevan a que la comunidad tenga inestabilidad en la producción de las familias y estas tengan que recurrir a otras medidas de producción, aunque esta signifique disminuirla. (Pérez, 2018)

Este programa tuvo una ejecución de 5 años donde fueron beneficiarias más de 5000 familias durante ese transcurso de tiempo, donde algunas familias de Boaquito fueron beneficiadas a través de este bono productivo, cuyos parámetros para optar a ser beneficiarios era: ser pequeño productor, el bono debía ser entregado a mujeres como núcleo familias la distribución del bono dentro de la familia iba hacer discutido a través de la familia, tener parcelas de por lo menos un cuarto de manzana para aves y cerdos y en caso de ganado más de 1mz de tierra, el bono costaba de semillas germinadoras, aves ponedoras y cerdos productivos destinados a la reproducción constante de estos animales .

Pero sin embargo a pesar de la excelente distribución del bono, falto seguimiento asesoría a las familias campesinas beneficiadas. Ya que este bono estaba destinado a

ser una iniciativa de producción para posteriormente maximizar la producción a partir de la implementación de este bono. A través de talleres implementados por este proyecto se impartían las pautas para la implementación del bono sin embargo debido a que el bono estaba destinado a la cooperativa que no estaba en funcionamiento, los talleres no fueron impartidos causando una mala implementación del bono. Por parte de los organizadores y de las familias campesinas.

8.3.2. Economía contemporánea de las familias campesinas de la comarca Boaquito.

En este acápite cuando referimos a economía contemporánea de las familias campesinas no nos referimos al concepto de economía contemporánea que remonta a revolución industrial, referimos a una retrospectiva de una economía posterior a los años 2000 a una economía más actual y como estas economías convergen y como las familias campesinas comparan las dinámicas económicas y los volúmenes de producción entre sí, aunque los factores climatológicos políticos y sociales no son los mismos.

Con la disolución de la cooperativa las familias tomaron una postura de producción más individual dejando a un lado el cooperativismo que fomentaba la cooperativa, esto de la mano de cambios climatológicos se notó una reducción de producción en las familias campesinas cuando antes producías 10 quintales de frijoles en una manzana de tierra ahora producías de 6 a 7 quintales por manzana. También implicaba más cuidado a la producción, más inversión de tiempo más fuerza de trabajo y más inversión para producir la tierra.

A partir de la división de la cooperativa no todos los aspectos eran adversos, las familias recurrieron a diversificar su producción con cultivos de tomate cebolla, chiltoma, melón.

La economía de las familias campesinas se podría generalizar a nivel de la comarca como una unidad familiar donde cada miembro de la familia tiene un papel fundamental dentro de la economía,

Pero el factor monetario se ha propuesto como un desafío para las familias campesinas ya que, debido al bajo nivel de producción y la reducción del producto de sus cosechas,

los largos lapsos de tiempo entre cada producción, la inversión inicial con la que comienza su ciclo productivo se ha vuelto un desafío para las familias campesinas, por lo que han tenido que optar a préstamos por entidades externas a la comunidad para poder comenzar su producción. Pero esto involucra que las familias tengan que pagar cierto interés dependiendo de la calidad, minimizando la ganancia que ellos obtienen por cada parcela que cosechan.

A partir de estos nuevos desafíos para las familias campesinas estos han optado por otras alternativas para poder sustentar los gastos del hogar, como trabajar en otros sectores del departamento ya sea trabajando como ayudante en otras fincas de mayor extensión cualquier otro trabajo, conllevando que por la mala situación opten por que sus hijos no hereden su manera de subsistir.

Mis hijos solo estudian por lo que están pequeños mi esposo tiene 32 y trabaja de agricultor sembramos en tierras alquiladas esa es su cultura todos los familiares lo han hecho y también unos chanchitos que criamos en el patio y yo y mis hijos los cuidamos nos ayuda a trabajar y dar un poco para la comida (Flores, 2015)

Según la señora Flores su familia siempre se ha dedicado a la agricultura, pero sin embargo las adversidades la han llevado a cambiar su manera de subsistencia debido a cantidad monetaria que necesitan para iniciar un nuevo ciclo de producción.

8.3.3. Cambios en la cultura del trabajo

En esta retrospectiva contemporánea Boaquito ha pasado por distintos cambios y el sentido de pertenencia de las familias los hace luchar para preservar su identidad y herencias, Para entender los cambios en la cultura del trabajo debemos conocer a que nos referimos como cultura del trabajo dentro de la comarca y los agentes y situaciones que llevan a su cambio.

Un conjunto de conocimientos teóricos práctico, comportamiento, percepciones, actitudes y valores que los individuos adquieren y constituyen a partir de su inserción en los procesos de trabajo y/o interiorización de la ideología sobre el

trabajo. Todo lo cual modula su interacción social, práctica laboral concreta y orienta su específica cosmovisión (Palenzuela, 1995)

La cultura del trabajo dentro de la comarca Boaquito está muy arraigada a su identidad como campesinos y a su herencia material e inmaterial por parte de sus padres y abuelos. Sin embargo, la necesidad de subsistir y de llevar el sustento a sus hogares las familias de la comarca han optado por cambiar su manera de subsistencia y por lo tanto cambiar así su cultura de trabajo y su interacción con futuras generaciones de su familia que no optaran a la identidad y costumbres campesinas como propias.

Estas causas pueden ser varias y enumerarlas caso por caso sería una tarea cuantiosa que, requerida demasiado tiempo, pero a nivel comunitario se puede englobar en tres aspectos o variantes que impulsan al cambio de esta cultura del trabajo.

Factores climáticos, una tangente de las que las familias campesinas de la comarca Boaquito dependen de las constante lluvias para producir las tierras, pero en años anteriores las lluvias han disminuidos siendo un factor determinante en el volumen de la producción.

antes esta comunidad era muy productiva producía granos como el maíz y frijoles, pero con el tiempo se fue deteriorando y ahora casi no producen nada porque las lluvias están malas y han perjudicado mucho a los agricultores, aunque el rio está cerca ellos tienen muchos problemas porque el rio se seca (Flores M. d., 2015)

Un factor que deben afrontar las familias campesinas es el cambio climático es una realidad que las familias deben afrontar sin embargo estas buscan la manera a través de otros métodos de producción sin constantes lluvias en los cultivos de tomate, cebolla , chiltoma, maíz no tienen el volumen que se esperaba lo que involucra disminución de ingresos monetarios, de igual manera las familias campesinas tienen que utilizar más costo de producción con la implementación de venenos o prestaciones de bombas para el riego de los cultivos, esto también involucra que las familias cuyas propiedades no tienen a cortas distancia el rio se ven obligadas a rentar tierras más cerca de fuentes hídricas, para seguir ejerciendo la agricultura.

Las zonas del corredor en Nicaragua son ecosistemas con características propias, entre las que destaca la poca precipitación, en periodos de entre 6 a 8 meses, las lluvias son muy irregulares y suelos muy superficiales y pedregosos. El bosque es seco subtropical y tropical y se encuentra deforestado, con cultivos de 1 subsistencia, y algunas zonas de potreros con pastos naturales de poco valor nutritivo, matorrales y arbustos. Además, la presión que ejerce la actividad humana incrementa las condiciones de degradación y vulnerabilidad ambiental en el corredor seco.

Una de las 2 razones de la sequía según INETER podría ser el fenómeno climatológico del niño que produce sequías fuera de las zonas correspondiente o prolonga los meses de sequía dependiendo de la variabilidad que tenga este fenómeno, haciendo que las familias campesinas no dispongan de ciclos de lluvias estable con periodos de sequía entre estos mismos y produciendo así poca afluencia de los ríos.

Otra de las razones por lo cual se puede deber las sequia es las actividades humanas a través de la mala práctica ganadera y agrícola a través de monocultivos masivos, el sobre pastoreo y la deforestación que producen un cambio en el suelo y en la disminución de CO₂, la principal causa de este se cree es la deforestación ya que Nicaragua se estima una deforestación que haciende a las 120,000 hectáreas por año según INETER.

Sin importar estos motivos las familias campesinas de la comarca Boaquito han sabido sobrellevar la producción para preservar el patrimonio que les fue heredado y dándole reciprocidad a las tierras que en un momento les brindo productividad sustentable.

Factores sociopolíticos es una realidad que los factores sociopolíticos afectan a las familias campesinas aunque estas no estén involucrada en ellas, pero esas disfuncionalidades y realidades que se viven no se remontan a tiempos actuales, para saber más sobre los factores sociopolíticos que han afectado a las familias campesinas hay que remontase al año 2000 tiempo en que las familias campesinas no eran prioridad para gobiernos neoliberales que destinaban proyectos de ayuda a zonas más urbanas dejando a un lado las familias campesinas que eran afectadas por fuertes precipitaciones e inundaciones, durante 7 años las familias no dispusieron de ayudas ni programas gubernamentales que apoyaran la producción o sus similitudes, esto engloba no tener

ayuda en capacitaciones, carreteras, y no tener financiamiento por parte de las cooperativas. De la mano con empresas transnacionales que fomentaban el monocultivo y la deforestación para dar paso al pasto y a la ganadería, Durante estos años las familias se vieron obligadas a reestructurar su economía familiar. Dejando a un lado la agricultura y tomando otros métodos de subsistencia.

Trabajábamos las tierras alquiladas, pero la trabajamos bien no recibíamos ninguna ayuda nadie nos pone mentes, pero nosotros lo sabemos llevarla, pero sin embargo hay que buscar la manera de sobrevivir de cualquier manera.
(Alvarado Y. , 2015)

La dinámica de las familias campesinas fue la misma hasta que en el 2007 con el triunfo del FSLN que las familias campesinas a través de ayuda y programas gubernamentales apoyar al pequeño y mediano productor. La dinámica fue la misma durante los años, pero sin embargo ya el daño estaba echo y las familias ya optaban por otros medios de subsistencia, pero sin embargo las familias a través de mejoras en algunos aspectos optaban por retomar el trabajo agrícola.

Durante el 2018 las familias campesinas de la comunidad se disponen a un nuevo reto debido al golpe de estado fallido para aclarar la perspectiva del enfoque de este estudio se deja a un lado toda discusión política, en este trabajo se analiza como estos factores sociopolíticos afectan a las familias campesinas de la comarca Boaquito y sus sectores

El golpe de estado duro 3 meses entre los meses Mayo, junio, Julio durante estos meses la economía del país se paralizó afectando mayormente a las familias productoras que dependen del ingreso diario que ellos generan a través de las ventas de sus productos en departamentos o mercados municipales.

Hasta finales del primer trimestre del 2018 la economía iba creciendo, se fortalecían las reservas internacionales, había un sistema financiero fuerte con una moneda estable, baja inflación y en general el país progresaba, mientras en el sistema financiero tuvo una desaceleración del 7% en la tasa de los depósitos y en 10.7% en el otorgamiento de créditos al sector productivo. (Ramírez, 2018)

La comarca Boaquito al encontrarse a 7km del empalme de Boaco y este ser unos de los principales puntos de afectación durante el fallido golpe de estado, esto repercutió en la economía y en las actividades de las familias campesinas de tal manera que para los productores era imposible sacar el producto de las comunidades y llevarlo hacia los distintos mercados. Llevando que el producto que no podía guardarse y aguardar para su posterior venta se perdiera debido a la degradación, o tuvieran que vender su producto dentro de la misma comunidad a precios muy bajos solo para obtener un pequeño margen de ganancia y no perder toda la inversión.

Es debido a estos motivos socio politos que las familias al no obtener ingresos de este ciclo de producción optaron por movilizarse a trabajar a otros sectores del país hasta poder recuperar dinero para comenzar un nuevo ciclo de producción, en los casos más extremos algunos miembros de las familias dejaron el país para poder ejercer la agricultura en vecinos países para poder recuperar la inversión y subsistir durante ese tiempo.

Los Factores personales pueden englobar los otros dos factores mencionados para el cambio en esta cultura del trabajo pero en algunos casos la separación por parte de algunas familias de la agricultura se debe a relaciones de conveniencia con otros miembros de la comunidad que laboran en el extranjero y estos de manera positiva incitan a miembros de la familia o amigos a dejar la agricultura en la localidad y trabajar en otros sectores para menor esfuerzo y mayor ingreso pero sin embargo algunas familias prefieren seguir preservando su identidad campesina y la cultura que esta conlleva

 Mi esposo por amigos que tenemos en costa rica se fue a buscar mejor oportunidad para poder ayudarnos a mí y a mis hijos que estudian (Ramirez, 2015)

Estos factores como expresa la señora Ramírez son determinantes en el cambio de la cultura del trabajo ya que estas variantes impulsan a las familias campesinas a dejar su manera de subsistencia la agricultura y optar por otras, desprendiendo momentánea o indefinidamente su identidad campesina heredada por sus padres y abuelos y dejar la tierra que identifican como propia que los ha acompañado siempre.

Cuando nos referimos a momentánea nos referimos a las familias campesinas que a raíz de estos factores un miembro de la familia en la mayoría de los casos los padres o hermanos mayores de la casa se movilizan a otras localidades a seguir trabajando de agricultores o a otros países para trabajar en transnacionales costarricenses con el fin de obtener un ingreso considerable y poder comenzar un ciclo productivo, ya que la agricultura necesita de una constante producción para controlar el ingreso familiar, por eso al momento de perder de manera considerable su inversión y la producción pierden su forma de subsistir los siguientes meses y deben optar por estas alternativas hasta que recuperen la inversión , mientras tanto las familias se quedan dentro de la comarca para cuidar las tierras y en algunos casos realizar parcelas de tierra a pequeña escala o cultura de patio como es bien conocida para seguir con su herencia cultural y ayudar a los gastos del hogar.

Por otra parte, cuando referimos indefinidamente es cuando la familia campesina sufre un desapego definitivo de sus actividades agrícolas por los factores antes mencionados lo que involucra abandonar la tierra que les pertenece para movilizarse a zonas más urbanas. Aunque la identidad campesina no se pierde y el aprendizaje de sus padres siempre les será de utilidad estos factores como es desplazamiento de la comunidad a zonas más urbanas lleva a una considerable reducción de sus actividades agrícolas y a el desapego de futuras generaciones a su identidad campesina , que cabe aclarar no es nada perjudicial , al contrario en entornos económicos muy dinámicos y errantes las familias siempre deben buscar como subsistir, sin embargo Nicaragua es un país productor donde cada familia campesina es importante.

8.3.4. Sistema de producción agrícola.

Los sistemas de producción dentro de la comarca varían según la familia y las disposiciones de esta, su inversión inicial y las características del suelo donde habitan, para saber de la economía local y los sistemas de producción familiares debemos saber los rubros y como las familias cultivan y producen estos rubros. Boaquito debido a su extensión territorial es una comarca particularmente grande donde las familias

campesinas han diversificado su producción, pero a rasgos generales se pueden abordar 4 las principales y de mayor repetición durante los ciclos de producción.

Un sistema de producción agropecuaria, por su parte, se define como el conglomerado de sistemas de fincas individuales, que en su conjunto presentan una base de recursos, patrones empresariales, sistemas de subsistencia y limitaciones familiares similares; y para los cuales serían apropiadas estrategias de desarrollo e intervenciones también similares. Dependiendo del alcance del análisis, un sistema de producción agropecuaria puede englobar, ya sea unas cuantas docenas o millones de hogares agropecuarios. (John Dixon, 2012)

Frijoles y Maíz

El ciclo de producción del maíz inicia en la comarca Boaquito empieza durante los meses de mayo y junio

Empiezan con la limpieza del terreno, específicamente con un machete para cortar la maleza y obstáculos que dificulten la cosecha, posteriormente se procede al arado de la tierra con tracción animal a una profundidad de aproximadamente 20 a 30cm , si el terreno posee alguna irregularidad notable se precede a la nivelación del terreno posteriormente después se procede a la siembra de la semilla en este caso se utiliza el sembrado de la semilla que se cataloga como al voleo, la limpieza



ILUSTRACION 13. JOVEN ALVARADO EN PROCESO DE ROSIO A LA PRODUCCION, FUENTE PROPIA

de estas cosechas se ejecuta cada 15 días, en general se utiliza la semilla criolla que tiene una duración de al redor de 75 días para cosecha y recolección, durante la cosechas los productores tienen que lidiar con plagas como gallina ciega la cual se alimenta de las raíces de las plantas de maíz y la chicharra de maíz dulce que provoca

lesiones en las hojas , en estos casos las familias utilizan agroquímicos para la protección de la cosecha como cipermetrina y gramonzon , posteriormente después de la cosecha y la recolección de la cosecha se procede al desgranado, se obtienen alrededor de 4 a 5 quintales por manzana sembrada, para su posterior comercialización en mercados municipales. Con precios variables según la producción y la época del año.

En la mayoría de los casos dentro de la comarca Boaquito la producción de frijol rojo utilizan una semilla llamada Estelí noventa el inicio del ciclo productivo es similar al del maíz por lo cual las familias campesinas deciden que los 2 rubros utilicen el mismo espacio ya que las plantas de maíz protegen al frijol de los vientos y las lluvias, la siembra de la semilla se realiza momentáneamente al con el maíz, utilizando los mismos métodos de cosecha sin embargo el frijol necesita de un riego constante por lo cual las familias utilizan una bomba para regar las zonas de producción , posteriormente después de la cosecha se realiza la recolección de las vainas de frijol para su aporreo que consiste el golpe constante de las vainas del frijol hasta su grano desprende. Se obtienen alrededor de 3 a 4 quintales por 1mz². Para su comercialización en mercados de la municipalidad o ventas independientes en la comunidad.

Chiltoma

La siembra de la chiltoma en la comunidad de Boaquito inicia en el mes de mayo las familias que se dedican a ello durante la mayoría del tiempo se dedican a la producción



ILUSTRACION 14. PRODUCCION DE CHILTOMA COMARCA BOAQUITO, FUENTE PROPIA

únicamente de cebolla, los meses en los cuales comienza la producción es durante el mes de mayo, según *Francisco Huerta la cosecha de chiltoma se hace de la siguiente manera* (Huerta F. , 2015) como primer paso es la limpieza de la tierra y el acondicionamiento de la misma. Posteriormente son colocados en caso de las familias con más producción micro túneles construidos con plástico y tubos pbs de forma cilíndrica , las hortalizas de chiltoma primeramente son sembradas en una bandeja germinadora para después mudar los pequeños siembro hacia los micro túneles cuya tarea es protegerlas del viento y de plagas durante los 2 meses que conllevan a su primera producción la facilidad que brindan estos micro túneles es tener ventajas como menos fuerza de trabajo y mayor limpieza y tamaño en el producto, las familias mayormente utilizan para estas hortalizas sistemas de riego por goteo, luego de la primera producción las plantas pueden brindar hasta 4 cosechas más de chiltoma, para su posterior recolección y comercialización.

Tómate

La siembra del tomate inicia los meses de mayo con las primeras lluvias del invierno la producción de esta hortaliza puede ser contra productiva ya que esta es de cuidado constante y de extremo cuidado durante su cosecha, se inicia con la limpieza minuciosa de la tierra donde se destina a sembrar el tomate , posteriormente las semillas son plantadas en bolsas de plástico con tierra o bandejas germinadoras cuando la planta ya está apta para el traslado se realiza la siembra de estacas con intervalos de 60cm por el perímetro en donde se pretende plantar la hortaliza , luego las plantas son trasladadas a la tierra en una línea continua con las estacas, posteriormente después de la siembra se procede al amarre de las plantas con las estacas para protegerlas del viento y la lluvia, se deben estar amarrando cada 15cm que crezca la planta, luego de 3 meses la planta da sus primeros frutos y se procede a la recolección.

Estos rubros es la principal producción de las familias campesinas sus sistemas de producción varían debido a la escases en las lluvias, u otros factores climatológicos por lo cual las familias deben optar por sistemas de producción más adaptativos al entorno económico como implementar nuevos sistemas de riego u utilizar más agroquímicos que disminuyen la calidad del producto.

El reto no radica en la dificultad de las familias campesinas al trabajar sus tierras, la verdadera dificultad radica en darles el debido asesoramiento para una producción agrícola más adecuada al entorno económico y al cambio climático. Continuación se muestra el mapa de producción de la comarca Boaquito y sus principales sectores donde se produce

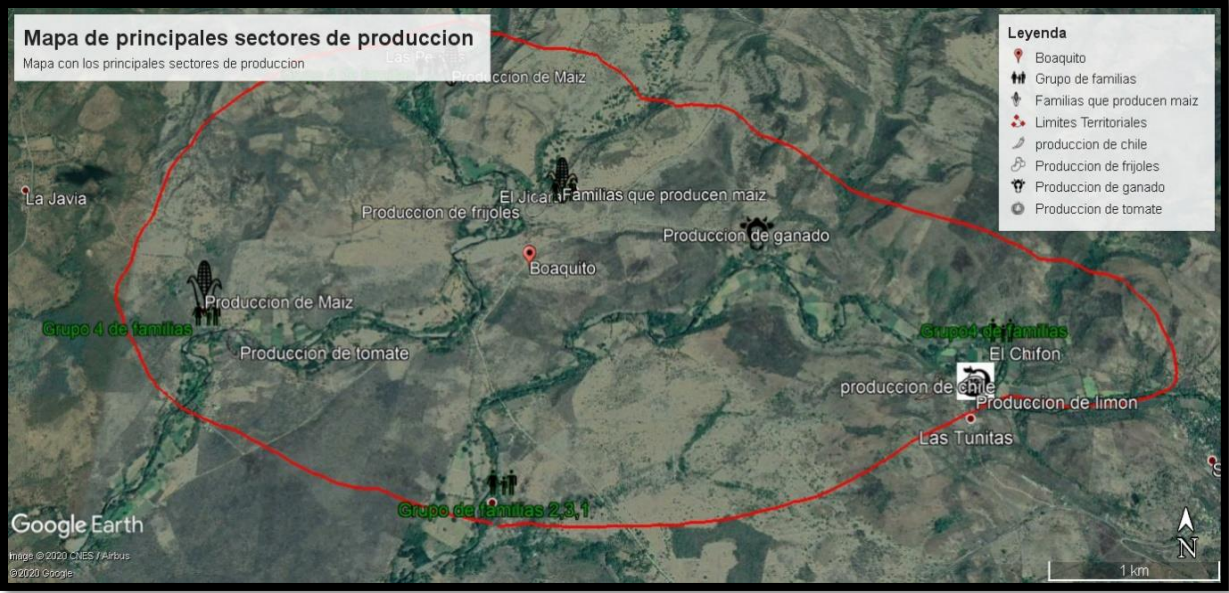

ILUSTRACION15. MAPA DE PRODUCCION AGRICOLA POR ZONA, FUENTE GOOGLE MAPS

8.4. Capítulo 4: Roles de género de acuerdo con la demanda social de trabajo por medio de la división social del trabajo, estrategias y actividades que contribuyen a la economía familiar.

En la comunidad al igual que toda Nicaragua el papel de los niños y mujeres en la economía del hogar es importante ya que se muestra en la comunidad los distintos papeles que juegan la mujer y el niño de acuerdo con la demanda y entorno económico del país.

La familia campesina nicaragüense es una organización con cimientos fundamentados desde sus roles de género y como estos se desenvuelven a través del día a día de sus realidades económicas y sociales, a partir del triunfo de la revolución popular sandinista durante sus dos periodos la familia campesina paso a ser una prioridad de vital importancia para el desarrollo económico de Nicaragua, ya que esta es el pilar en que descansa la estabilidad y crecimiento económico de Nicaragua.

El fenómeno de la familia campesina podría denominarse, aún más exactamente, el del "clan familiar". Es frecuente que el padre campesino vaya consiguiendo para cada uno de sus hijos parcelas de tierras cercanas al hogar paterno, para que allí construyan su casa y funden su propia familia. Así, en una misma área, viven familias muy numerosas en relación estrecha y con áreas de trabajo de dimensión comunal (UCA, 1998).

Como referimos de esta cita la familia campesina nicaragüense posee una estructura establecida por un jefe de familia el cual se encarga de la distribución de trabajo y de los roles que desempeñaran cada miembro de la familia para favorecer a la economía familiar y al desarrollo de la misma, e incluso al final de ciclo y de separación por parte de los hijos del núcleo familiar, si está a disposición del jefe de familia este orienta donde se establecerán para reproducir la misma estructura y establecer su núcleo familiar.

8.4.1 Organización familiar

La organización de la familia en la comarca Boaquito es la tradicional familia rural que está compuesta con un jefe de familia que se encarga organizar la familia y determinar los roles que desempeñan cada miembro de la familia, pero primero es necesario saber a qué nos referimos a familia rural que Carmen Valdivia Sánchez.

En el mundo rural “la casa” es el principio de organización social, que destaca la importancia de la territorialidad que destacan el concepto de familia sobre todo en ámbitos como la reproducción, transmisión de creencias educación, religiosidad y Re creatividad y como en este caso familia rural que destaca por su lazo a un entorno rural y su apego a la productividad y a la economía (Sanchez, 2008)

Principalmente las familias de la comarca Boaquito se compone de un núcleo jefe de familia con su respectiva pareja, en la mayoría de los casos es el hombre el jefe de la familia, el cual se encarga de la familia al nivel monetario y de organización, se encarga de la producción familiar agrícola y distribuye los roles de los demás miembros de la familia.

Los miembros de la familia en este caso los hijos e hijas tienen un rol importante dentro de la organización familiar , ya que en el caso de los hijos varones se encargan de ayudar al jefe de familia durante toda la producción ya sea con limpiar la tierra o encargarse de una sección de la tierra para su respectiva producción durante un gran parte de su vida hasta alcanzar su adultez, a partir de encontrar una pareja el hijo varón en la mayoría de los casos tiende a salir del núcleo familiar para encargarse de una nueva parcela de tierra ya sea alquilada o heredada a través de su padre o el padre de su esposa.

En el caso de las hijas femeninas estas desempeñan dos funciones ya que durante cortos periodos de tiempo se encargan de ayudar a los miembros varones con la producción familiar ya sea durante el tiempo de producción o el tiempo de recolecta con tareas que involucren menos esfuerzo físico por designación del jefe familiar, pero durante la mayoría del tiempo la hija fémina se encarga de hacerle compañía a la pareja del jefe de familia en la mayoría de los casos su madre biológica, durante la mayoría del tiempo de

su niñez se encarga de ayudar en los labores de la familia y asistir en la comercialización de la producción familiar hasta encontrar una pareja , ya que encuentra pareja por lo general en la comarca la hija no abandona los predios familiares pero sin embargo se desprende del jefe de familia. Comenzando a organizarse en su nuevo núcleo familiar.

Esta organización familiar se mantiene en los sectores de la comarca Boaquito es una organización muy marcada de generación en generación que los miembros varones de la familia se encarguen de la producción mientras que los miembros mujeres se encarguen de los labores del hogar, y es así como han funcionado las familias campesinas desde que se tiene conocimiento de la comunidad, por lo general los jefes de familia tienen de dos a cuatro hijos, y en caso de que todos los hijos sean de un solo género igualmente desempeñan el mismo papel independientemente del número de hijos e hijas que tengan.

A partir que los miembros de la familia van encontrando pareja se desprenden el núcleo familiar para formar su propio núcleo desde el aprendizaje adquirido por sus padres desde el papel que desempeña el jefe familiar y el papel que desempeñaran los miembros menores de la familia cuando llegue su respectivo momento.

8.4.2. Roles de género.

Desde una perspectiva contemporánea la estructura de la familia campesina y la distribución de los roles de género puede ser visto o estereotipado con una perspectiva machista, pero sin embargo los roles de género y los estereotipos por los que han sido tachados la familia campesinas son una estructura establecida que transcurre de generación en generación con papeles fundamentales por parte del hombre y la mujer como partes de ese núcleo familiar pero sin embargo dándole más protagonismo al hombre.

“Los roles de género son conductas estereotipadas por la cultura, por tanto, pueden, modificarse dado que son tareas o actividades que se espera realice una persona por el sexo al que pertenece. Por ejemplo, tradicionalmente se ha asignado a los hombres roles políticos, mecánicos, jefes, etc., es decir, (el rol

productivo); y a las mujeres, el rol de amas de casa, maestras, enfermeras, etcétera, (el rol reproductivo)” (INMUJERES, 2008)

sobre los roles de género en las familias campesinas de la comarca Boaquito se analizan los distintos factores que inciden en la distribución de este, los roles de género siempre ha sido determinada por el jefe de la familia y su entorno generacional, pero sin embargo hay factores que inciden en cambios, comenzando por los miembros más jóvenes de la familia, con anterioridad los miembros más jóvenes de la familia debido a los escasos centros escolares se dedicaban solamente a aprender sobre agricultura. Encargándose así de roles y tareas mucho más pesadas que conllevaban gran cantidad de tiempo y esfuerzo. Dándole así más protagonismo y un rol de género más establecido a los miembros jóvenes varones dentro de la economía familiar, ya que estos eran vistos como mayor cantidad de fuerza de trabajo que ayuda a minimizar costos de producción.

Mis hijos no pudieron estudiar ya que me tuvieron que ayudar a sostener mejor lo que es nuestro hogar para tener lo que tenemos ahora. (Alvarado M. B., 2015)

Como manifiesta el señor Bladimir Alvarado los roles de género dentro de su familia se ven marcados por factores económicos y sociales que determinan el desenvolvimiento de las familias en su entorno económico en su caso en específico sus hijos debido a la falta y a la lejanía de los centros escolares optaron por tomar roles más determinantes dentro de la producción familiar siendo un pilar para la maximización de la producción de la familia Alvarado.

Mientras que las miembros femeninas de la familia Alvarado desempeñan otro papel dentro de la economía familiar ya que ellas ejecutan distintos roles y actividades dentro de la economía familiar, ellas se encargan de la administración de la producción y la comercialización de esta, velando por su parte que el precio que obtengan por los distintos rubros de la familia como cebolla, tomate sean justos y razonables a la economía actual. Pero sin embargo los roles que juega la mujer campesina dentro de su núcleo familiar son de vital importancia, ya que esta ejerce una doble función en el trascurso de producción siendo ella en distintas ocasiones la que toma roles determinantes para el cuidado de las parcelas. Dándole un rol determinante crecimiento

económico familiar. Desde este punto de vista los roles son determinado por acciones culturales y económicas, pero dentro de la comunidad existe otras perspectivas sobre roles de género más actuales y como la familia se adapta a ellos.

Mis hijos solo estudian por lo que están pequeños mi esposo tiene 32 y trabaja de agricultor sembramos en tierras alquiladas esa es su cultura todos los familiares lo han hecho y también unos chanchitos que criamos en el patio y yo y mis hijos los cuidamos nos ayuda a trabajar y dar un poco para la comida (forique, 2015)

Por otra parte, gracias a la accesibilidad a centros escolares los roles por parte de los miembros jóvenes de la familia han cambiado, ya que la prioridad para algunos padres de familia ha cambiado y son conscientes que el estudio es un rol determinante en el crecimiento humano y económico como individuos. Esta nueva modernidad de roles de género en la comarca Boaquito los jóvenes en la mayoría de los casos juegan un doble rol dentro de las familias campesinas, ya que los jóvenes estudian y ayudan en las distintas labores de producción, pero sin embargo los roles y tareas que refieren a la producción se ven minimizadas en gran parte por la cantidad de tiempo disponible durante el día.

Con el pasar del tiempo los roles de la mujer dentro de la economía familiar campesina han tomado un rol más protagónico e importante, pero sin embargo estos roles van de la mano con creencias y supersticiones de las familias campesinas en la anterioridad en la comarca Boaquito, una de ellas es como relata domingo solano.

La mujer se encargaba de las labores de la casa porque se creía que, si pasaba por la cosecha de frijoles y maíz y andaba la regla, esto producción se iba a secar, solo son creencias de la gente que para ese tiempo se creía

Es así que a través de creencias de las familias campesinas forman sus roles de género, no por tener una perspectiva machista, si no nace un miedo a través de las supersticiones por perder su cosecha, pero sin embargo el rol de la mujer campesina ha cambiado y dejando a un lado estas creencias de las personas , ahora la mujer ejecuta y labores similares a los hombre y pasar a hacer en algunos casos jefe de hogar, encargándose

así de las decisiones de producción familiar y distribuir los roles que desempeñaran cada miembro de la familia.

En el caso de algunas familias, la mujer campesina ha tomado distintos roles en esta sociedad moderna que va cambiando, gracias a la accesibilidad al estudio las mujeres dentro del hogar han introducido la pluriactividad, ejerciendo trabajos fuera o dentro de la comunidad como profesoras, secretarias o enfermeras, dando así un rol más protagónico dentro de la economía familiar.

8.4.3 Estrategia económica familia

En una economía cambiante las familias campesinas deben optar por otras estrategias que ayuden a mantener la economía familiar, ya sea para cambiar su manera de subsistencia u optar por otros métodos que ayuden a mejorar la producción.

Me mando a estudiar a la Universidad Nacional de Agraria (UNA) y eso me ha ayudado mucho a lo que es salir adelante ya que gracias a ellos hemos sabido salir adelante ya que con mis estudios se mas sobre cómo trabajar la tierra y como se debe preparar para que esta de frutos (Huerta F. , 2015)

Como manifiesta Francisco Huerta la estrategia familiar es optar por que uno de los miembros de la familia estudie ingeniería agrícola, para aumentar la producción familiar, desde otra perspectiva económica familiar es una inversión a largo plazo para mejorar la producción y calidad de vida de la familia Huerta,

Otras estrategias que toman las familias campesinas para poder sobrellevar las dificultades económicas latentes en el país por distintos motivos , las familias recurren a dejar la agricultura por cortos periodos de tiempo en casos en específicos es el jefe de familia que deja el núcleo familiar para trasladarse a otro país o departamento para solventar los gastos mientras los demás miembros de la familia estudian y se encargan de tareas del hogar , dándole otros tipo de roles a los miembros de la familia.

Hace unos cuantos años vine a la comunidad y puse este pequeño negocio el cual me ha servido para sostenerme económica desde hace mucho tiempo me dedico a la venta de licor y debes en cuando elaboro comida. (Flores M. d., 2015)

A raíz que su esposo dejara la agricultura la familia de Maira Flores sobrellevo un cambio en sus estrategias y roles familiar, opta por establecer un bar de recreación en el centro de la comarca mientras que su esposo trabaja en otro departamento del país, y sus hijos estudian según las posibilidades de los que disponen los padres.

IX. Perfil de proyecto.

Nombre de proyecto

Promoción de una red organizativa basada en estrategias de desarrollo rural sostenible en comunidad Boaquito, municipio de Santa Lucia departamento de Boaco

Identificación de proyecto

Fortalecimiento de una red organizativa basada en estrategias de desarrollo humano sostenible y resiliencia para garantizar la seguridad alimentaria y nutricional de la comunidad y el mejoramiento de la producción agrícola de la comarca Boaquito municipio Santa Lucia

Macro localización.

El departamento de Boaco se localiza en la parte central del país Limita al norte con el departamento de Matagalpa, al sur con el lago de Nicaragua y el departamento de Chontales, al este con la Región Autónoma del Atlántico Sur, al oeste con los departamentos de Managua y Granada. El departamento ocupa una extensión territorial de 4,176.68 km². Posee una población de 265,532 habitantes

Está dividido política y administrativamente por seis municipios: San José de los Remates, Boaco, Camoapa, **Santa Lucía**, Teustepe y San Lorenzo. El departamento se caracteriza por presentar en la parte occidental bajas mesetas, cerros áridos y pedregosos. Entre Esquipulas, Muy Muy, San José de los Remates y Boaco se localiza un nudo montañoso cuyos puntos culminantes son los cerros de Santa María (1,183 m.), El Padre (1,107 m.) y Cumaica (1,181 m.) en el límite con Matagalpa. En este macizo montañoso el clima es fresco, húmedo y favorece al cultivo del café.

El departamento de Boaco tiene costa en el lago de Nicaragua, entre las desembocaduras del **Malacatoya** y **Tecolostote**. El río Malacatoya ha sido represado entre Las Banderas y Teustepe, formando el lago artificial de Las Canoas, de unos 10 Km. de longitud por 2 de anchura. Sus aguas son luego canalizadas para riego de extensos cañaverales en el llano de Ostócal, plantados entre el río Malacatoya y Tipitapa.

Micro localización

Boaquito La comunidad de “Boaquito” y aledañas, están localizadas en el centro norte del municipio de Boaco y cuentan con una extensión territorial de 260.5 km²Sus límites administrativos son los siguientes: Al norte: Santa Lucia y el riego Al sur: con el empalme de Boaco y papaturro Al este: las tunitas Boaco y el orégano Al oeste: Teustepe y san José (Barquero, 2003)

En el mismo estudio se manifiesta que la comarca de Boaquito posee un suelo quebrado rocoso tiene dos ríos el Malacatoya y el Fonseca los cuales abastecen Boaquito centro y a todas las comunidades fundamental en la economía de la comunidad. Posee un clima cálido y seco por lo cual la temperatura es caliente. Con un relieve que presenta mesetas, cerros, valles, y lomas y montañas las cuales son fundamentales para la agricultura, posee una fauna variada de árboles como el malinche, el madero, madroño tigüilote , guayaba la mayoría de estos utilizados para la producción de leña con una fauna variada como lo son el venado, saíno, guatusa, guardatinaja, cusuco, conejo, tortuga, iguanas garrobos, lapas , zanate ,tinco guardabarranco la mayoría de animales son casados y están en peligro de extinción ya que han sido casados como alimento, anteriormente se dice que era más variado y existían animales como el leopardo coyotes y otros animales carroñeros

Propósito

Promoción de una red organizativa basada en fomento a la resiliencia y estrategias de desarrollo rural sostenible en comunidad Boaquito, municipio de Santa Lucia departamento de Boaco

Duración del proyecto inicio _finalización de proyecto

2020-2023

Fuente financiera fondos propios_ fuente externa _por gestión

Entidades gubernamentales que apoyen las familias campesinas

Capital humano

Capacitadores

9.1. Introducción

La comunidad de Boaquito se encuentra ubicada en el centro norte del departamento de Boaco la fertilidad de los suelos han sido degradados por el cambio climático, el relieve geográfico sigue siendo favorable para el trabajo campesino, esta comunidad tiene potencial para las familias productoras, el estudio principalmente se enfoca en el sentido identitario de lo que es ser un campesino y en todo el sistema productivo que esto conlleva, y como estas prácticas por el mal aprovechamiento de los recursos brindados por la geografía del lugar no son aprovechados como deben, pero principalmente se debe tomar conciencia de las consecuencia del cambio climático y la importancia de promover comunidades y familias resilientes a este fenómeno.

Existen salidas a la situación actual, sin embargo, se requiere, que los productores/as de la comunidad pasen a una producción a otra escala solo es posible si se organizan en diversas formas asociativas y cooperativa que superen la atomización familiar y se fortalezca la confianza en las organizaciones e instituciones

ANDECENTES Y JUSTIFICACIÓN

En los antecedentes a nivel local, se realizó una intensa búsqueda en la cual no se ha encontrado ningún tipo de trabajo investigativo relacionado con el tema “cultura de trabajo en la comunidad de Boaquito” del municipio de Santa Lucia departamento de Boaco. Por lo cual este proyecto será pionero en la comunidad y en contextos aledaños, le permite a la academia la posibilidad de realizar un aporte importante en harás de fortalecer la organización social para que los pobladores tengan conciencia de la importancia del trabajo comunal y de los logros que pueden llegar a obtener al trabajar por el bien común de la comunidad.

La comunidad al contar con una geografía adecuada para la producción de hortalizas granos, más el fortalecimiento de sus expresiones organizativas comunitarias y productivas proveen de un nuevo horizonte y oportunidades en la mejora de su calidad de vida con un esfuerzo endógeno, el cual potencialmente es más sostenible.

Objetivos

Objetivos de desarrollo

- Promoción y proyección de una red organizativa basada en estrategias de resiliencia y desarrollo rural sostenible en comunidad Boaquito, municipio de Santa Lucia departamento de Boaco

Objetivos de operación

- Examinar conocimiento previo de las cooperativas locales en los pequeños para promover las estrategias de resiliencia y desarrollo comunitario
- Gestionar, enlazar y promover los programas gubernamentales enfocados al fortalecimiento de la resiliencia y el desarrollo rural sostenible desde los modelos de los emprendimientos de la economía familiar, y alineados con el Plan Estratégico Comunitario.
- proponer en nuevos sistemas de producción para reducir la fuerza de trabajo de los miembros jóvenes de las familias.

9.2. descripción del proyecto

El proyecto está enfocado al fortalecimiento de desarrollo de capacidades para subsistir en condiciones de crisis y crear nuevos escenarios y alianzas con otros actores para el desarrollo.

ÁRBOL DE PROBLEMA

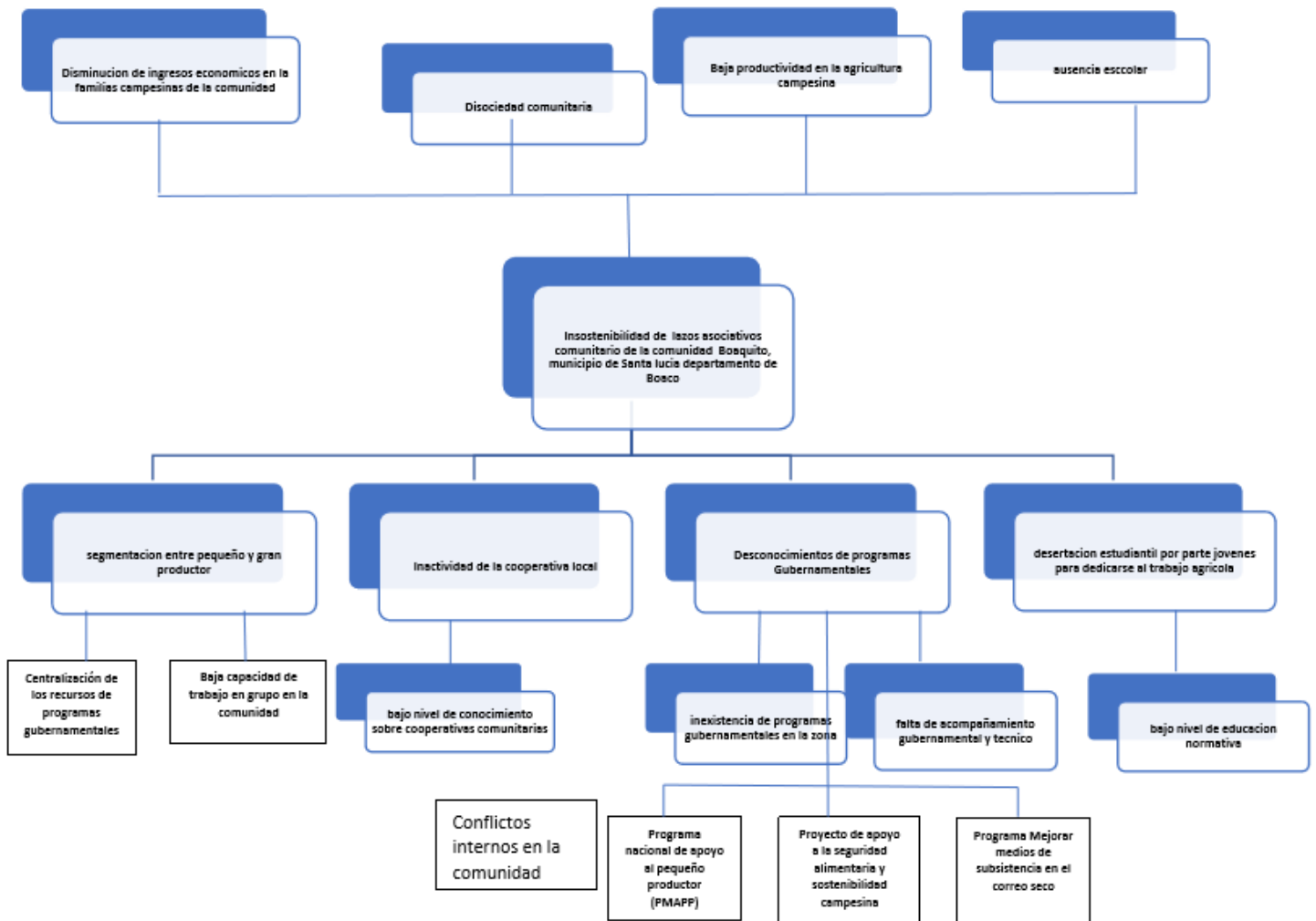

9.3. Árbol de objetivos

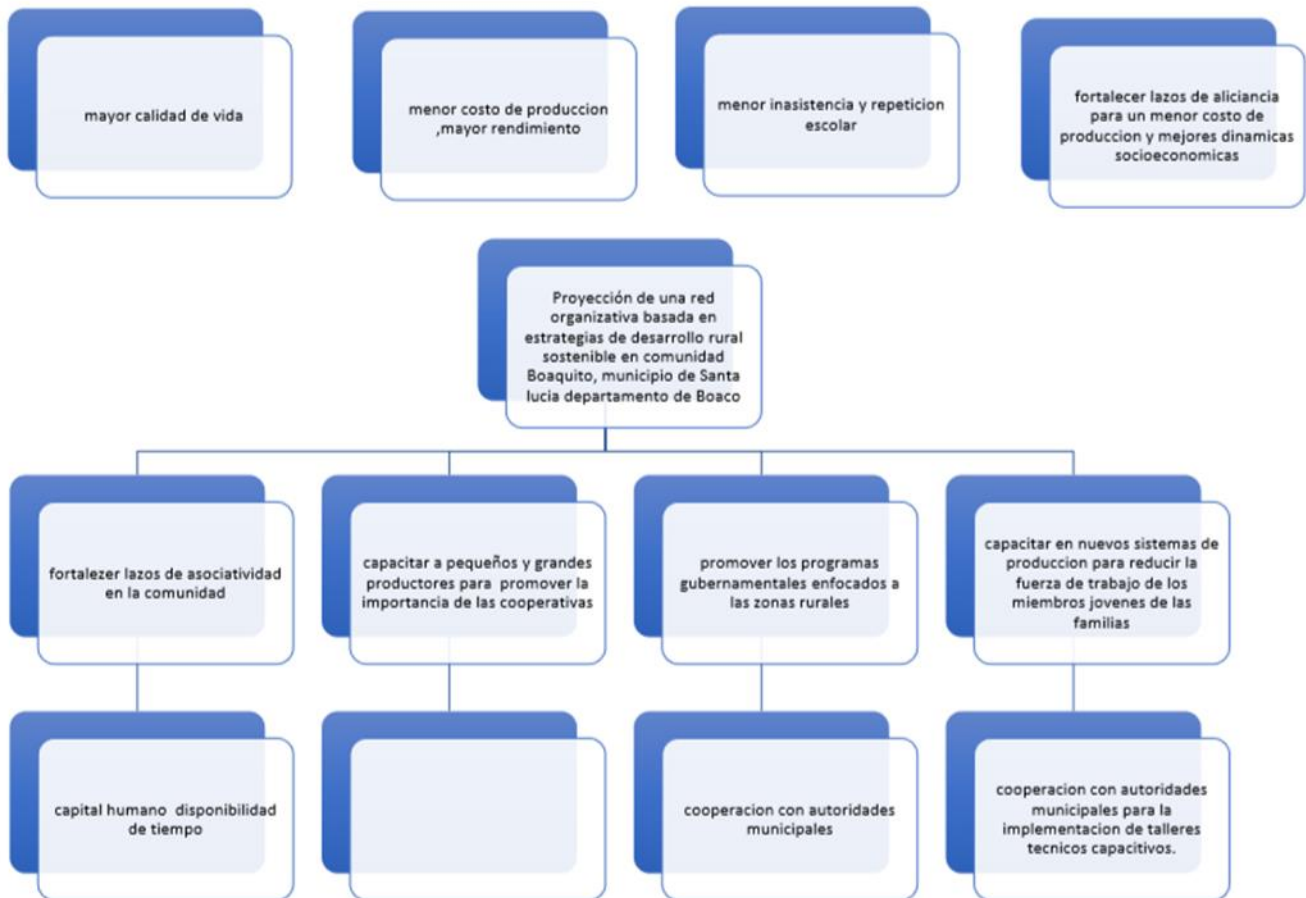

9.4. Marco lógico

Marco lógico			
Resumen de componentes	Indicadores	Medios de verificación	Factores externos
<p>Objetivo general Promoción y proyección de una red organizativa basada en estrategias resiliencia y de desarrollo rural sostenible en comunidad Boaquito, municipio de Santa Lucía departamento de Boaco</p>	# De organizaciones comunitarias fortalecidas y en alianza con otras organizaciones.	# De organizaciones comunitarias creadas y debidamente registradas. # De alianzas creadas entre las diversas organizaciones funcionando.	Apropiación de las familias campesinas con la red organizativa
<p>Objetivo específico</p> <ul style="list-style-type: none"> Examinar conocimiento previo de las cooperativas locales en los pequeños para promover las estrategias de desarrollo comunitario promover los programas gubernamentales enfocados al desarrollo rural sostenible desde los modelos de las PYME proponer en nuevos sistemas de producción para reducir la fuerza de trabajo de los miembros jóvenes de las familias 		Evaluación a la cooperativa Diagnóstico de funcionalidad Comunitarios. Proyección comunitaria de la evolución de la cooperativa	administración con garantías por parte de la junta directiva Seguimiento y replica de talleres sobre aprovechamiento de las fuentes hídricas y la asimilación por parte de las familias que reciban los talleres.
<p>Resultado</p> <ul style="list-style-type: none"> Reactivación de la cooperativa local y junta directiva capacitada y orientada a la réplica del cooperativismo comunitario Atreves de la cooperativa estructurada dar a conocer y promover programas gubernamentales que contribuyan a las familias campesinas 25 familias campesinas capacitas para el mejoramiento de sistema de producción y aprovechamiento de fuentes hídricas 		Diagnostico comunitario Rango de aceptación Medidor de ingresos económicos Rango de edades Informes Seguimiento de funcionalidad	Continuidad de los beneficiarios en las actividades
<p>Principales actividades</p> <ol style="list-style-type: none"> Actividades del resultado <ol style="list-style-type: none"> Selección de los participantes Elaboración de un conversatorio para evaluar el conocimiento sobre las formas asociativas y cooperativas locales <ol style="list-style-type: none"> Formulación de la estrategia Definir los objetivos de la capacitación Definir el contenido temático del conversatorio 	Total De participantes seleccionados por género y generacional. Memoria del conversatorio Un documento de Programa de desarrollo de capacidades de los representantes comunitarios.	Inscripción de participantes.	

<p>1.2.4. Prever los medios y recursos didácticos</p> <p>1.2.5. Determinar duración y cronograma</p> <p>1.2.6. Recolectar datos obtenidos en el conversatorio</p> <p>1.2.7. Evaluación del conversatorio</p> <p>1.2.8. Crear acciones de acuerdo con los datos obtenidos</p> <p>2. Crear un taller capacitivo para la replicación y fundamentación de la importancia y ventajas de las cooperativas locales enfocadas al desarrollo comunitario rural.</p> <p>2.1. Definir objetivos.</p> <p>2.2. Definir asistentes: productores campesinos y dirigentes de la cooperativa ya establecida previamente.</p> <p>2.3. Definir método y actividades.</p> <p>2.4. Presentarse y presentar a los asistentes.</p> <p>2.5. Contar los objetivos del taller.</p> <p>2.6. Incentivar a la participación</p>	<p>Un documento curricular para el fortalecimiento de desarrollo de capacidades para los miembros comunitarios.</p>		
--	---	--	--

9.5. presupuesto proforma de costos, gastos e ingresos

Actividades	Cantidad	Valor unitario	Total	Observaciones
Trabajo de campo I campo	Transporte Hospedaje Alimentación Material de recolección de datos.	180 córdobas 0 córdobas 200 córdobas 40	480	
II campo	Transporte Hospedaje Alimentación Dinero de bolsillo	900 córdobas 0 córdobas 250 córdobas 0	925	
Informe de diagnóstico	Computadora Acceso a internet impresora B/N	0 córdobas 640 córdobas 52 córdobas	692	
Matrices	MOVI Matriz de problemáticas. Cartera de proyecto Marco lógico Árbol de problemas Árbol de objetivos	8 córdobas 8 córdobas 8 córdobas 8 córdobas 8 córdobas 8 córdobas	48	
Marco Lógico	Visitas al contexto 2 Elaboración de entrevistas Renta del lugar para el conversatorio Refrigerio para 25 personas Computadora Data show Cartulina Marcador acrílico Alquiler 25 sillas 5 mesas Pago del capacitador Fotocopias y guías de ayuda Cinta adhesiva Logística (café, agua, galletas) Elaboración de taller aprovechamiento de fuentes hídricas y nuevos sistemas de producción Visita al lugar Alquiler del local	1700 córdobas 30 córdobas 300 córdobas 450 córdobas galleta y jugo 11000 2000 50 60 160 16250 300 40 150	32080	

	Cartulina			
	Marcador acrílico		23620	
	Alquiler 25 sillas 5 mesas			
	Pago del capacitador			
	Fotocopias y guías de ayuda	200		
	Cinta adhesiva	500		
	Logística (café, agua, galletas	50		
	refrigerio para 25 personas	60		
		160		
		22250		
		50		
		60		
		200		
		450		
Línea Base				
Perfil de proyecto				
Total			57845cordobas (1779 dólares)	

X. Conclusiones

El curso que ha llevado la investigación es de enfoque cualitativo, y haciéndose énfasis en la utilidad metodológica que se planteó en un primer campo. A manera de conclusión, se recapitulan aquellos aspectos que centran el enfoque de esta investigación.

En el primer capítulo se logró identificar porque Boaquito es jurisdicción geográfica del municipio de Santa Lucia dando a conocer *características* de la cabecera municipal a la que corresponde Boaquito y como está dividida la comarca en sectores que corresponden a nivel administrativo a Boaquito y sucesivamente hasta la cabecera municipal, se logra identificar los sectores al igual que sus características sociales , geográficas y productivas desde un punto de vista general explicativo desde el primer capítulo, así mismo como la familia campesina dispone de recursos y derechos básicos indispensables proporcionado por el gobierno en curso como lo son una educación de calidad y un servicio de salud eficiente e igualitario para todos los miembros de la comunidad. A través de la historia oral de personajes claves de la comarca se relata sobre el origen de la comarca y como está a través del tiempo ha sido de trascendencia histórica para el departamento de Boaco dándoles así un sentido de identidad y de preservación de sus costumbres a las familias de la comarca.

En el segundo capítulo se abordó la vida cotidiana e identidad campesina y como estos dos factores van de la mano para la formación de identidad de la familia campesina y sus integrantes, así mismo el factor identitario territorial familiar y comunitario, como a nivel familiar la herencia de la tierra y las vivencias que se viven en ellas forman la identidad de los y las campesinas y como esta es dividida según la herencia y las decisiones del patriarca o el jefe de la familia pero sin embargo a pesar de la separación o divisiones territoriales familiares estos pasan a preservar su herencia transmitida por sus padres y abuelos, luego al nivel comunitario se dividen las familias de la comarca en cuatro grupos los cuales están vinculados de alguna manera con anterioridad al trabajo campesino y como este a pesar de su separación sigue latentes en su vida cotidiana, y como el cuarto grupo familiar que es el que se compone por las familias campesinas es el más relevante para esta investigación ya que este grupo se encuentra esparcida a lo largo de la comarca pero sin embargo hay una característica en todos y es la identidad de familia

campesina que une a estas familias en una identidad comunitaria. Y como esta comarca se convierte en un espacio donde converge la pluriactividad y una división sectorial por el rubro que se cosecha.

Como las familias a través de la cultura de patio y con apoyo de entidades gubernamentales velan por un bienestar comunitario y familiar a través de remedios caseros impartidos por el personal del centro de salud y recolectado a través del aprendizaje de las familias de la comarca.

El tercer capítulo tuvo como propósito identificar los cambios en la cultura del trabajo y en las actividades socioeconómicas desde una retrospectiva de 1980 a través del relato de los pobladores de la comarca y cuáles son los factores sociopolíticos y personales que inciden en cambiar drásticamente la forma de subsistencia de las familias campesinas, se identifica que la familia campesina a pesar de la adversidad que se le presenten a diario en su vida cotidiana, preservan su identidad campesina y tratan de prolongar sus actividades lo más posible aunque las adversidades no lo permitan.

Durante esta retrospectiva ha habido eventos que han marcado a la familia campesina para determinar un cambio drástico entre los más actuales están el fenómeno climático del niño que produce sequias durante la época de invierno la cual es más importante durante el ciclo productivo familiar. Y el fallido golpe de estado durante el 2018, durante estos dos factores las familias campesinas de la comarca cambiaron drásticamente su cultura del trabajo ya sea de manera temporal o de manera definitiva, de manera temporal cuando el jefe de familia se está encargando de recolectar la inversión para comenzar un nuevo ciclo productivo, y de manera definitiva cuando la familia ya sufre un desapego de su tierra para trasladarse a otros sectores del país, pero sin embargo siempre llevan presente su identidad campesina ya que los trabajos que desempeñan en otros departamentos o países , siempre está ligado a la agricultura.

Durante el cuarto capítulo se presenta los roles de género dentro de la comunidad y como estos roles a través tienen un factor determinante en el tiempo, el jefe de familia es el que se encarga de establecer estos roles de género, con un factor determinante en las familias como lo es las creencias que perduran a través de las generaciones en la

comarca y como estos roles a través de tiempo cambian y toman otros factores determinantes en la economía familiar, y como estas familias planean alternativas y estrategias para adaptarse al entorno económico del país.

Así sea necesario invertir a largo plazo en miembros de su familia para adecuarse a su entorno y como a través de estas prácticas cambian los roles de género que a través del tiempo han perdurado.

XI. Recomendaciones

Se recomienda a la UNAN-Managua promover y continuar las investigaciones referentes a las actividades económicas rurales en sectores de producción Nicaragüense para una mayor amplitud de la malgama de fenómenos social culturales presentes en esto contexto, fortaleciendo las unidades metodológicas referentes a las actividades campesinas.

A la Alcaldía Municipal de Santa Lucia a crear una bitácora a partir de la recolección de historias de vida para establecer el origen de la comunidad y así resaltar la importancia de la comarca para la historia de santa lucia y de Boaco.

MINED implementar en el colegio de la comarca la información recolectada en el trabajo investigativo para que los jóvenes entiendan sobre la importancia de la identidad y de conocer los orígenes de la comunidad desde una perspectiva educativa.

A Instituciones Gubernamentales como el INTA (Instituto nicaragüense de tecnología agropecuaria) y MEFCCA (Ministerio de Economía Familiar, Comunitaria, Cooperativa y Asociativa), Asesoramiento y seguimiento a las familias campesinas de la comarca Boaquito para el mejoramiento de su producción y su economía familiar. A través de instituciones que fortalezcan lazos de alianzas de las familias campesinas en base al lineamiento 10 del PNDH 2018-2022 referido al fortalecimiento productivo de las familias campesinas en contexto de cambio climático.

De igualmente a las instituciones la divulgación de las cartillas productoras impulsadas por el INTA para el mejoramiento de la producción nicaragüense para ser más específica sobre cartilla sobre Maíz, cartilla Cebolla, cartilla Chiltoma, cartilla Tomate. Para fortalecer el conocimiento de los productores ante nuevas plagas y de estrategias sencillas y prácticas de dinamizar la producción a través de recursos propios. Estas cartillas son de libre circulación por lo tanto se refiere a las instituciones para su divulgación y promover así y una producción más técnica.

MAGFOR a través de instituciones se debe promover la preservación la biodiversidad con sistemas de producción no nocivos que ayuden a preservar la rica biodiversidad de la comarca Boaquito para obtener una mejor calidad de vida.

Al Ministerio de Economía Familiar la Creación de una red organizativa comunitaria que promueva lazos de alianza entre las familias productoras para el intercambio de estrategias productivas.

A CLS y red establecida, la reactivación de la cooperativa ya existente en la comunidad con una estructura inclusiva para todas las familias de la comarca y sus sectores.

En base a la experiencia adquirida, se recomienda a la universidad fomentar las investigaciones rurales de corte cualitativo, donde se trabaje en cercanía la vivencia de las comunidades rurales de acuerdo a su género, comprensión y cosmovisión de este grupo humano para darle salida a las distintas problemáticas encontradas.

Bibliografía

- Adriana Vázquez García, E. O.-T. (2013). LA CONSTRUCCIÓN SOCIAL DE LA IDENTIDAD CAMPESINA. *AGRICULTURA, SOCIEDAD Y DESARROLLO*, 04-05.
- Adriana Vázquez-García, E. O.-T.-T.-C. (2012). La construcción social de la identidad campesina en dos localidades del Municipio de Tlaxco, Tlaxcala, México. *SCIELO*, 15.
- Alejandro, M. (1998). Memorias de los Coloquios Colombianos de Cultura de la Competitividad. *Universidad del Valle, Cali, Colombia*, 18.
- Alexander, C. (1974). La organizacion de la unidad económica campesina. Buenos aires: Ediciones Nueva Visión.
- Alvarado, J. d. (18 de octubre de 2018). Dinamicas Socioeconomicas y sistemas de produccion en la comarca boaquito. (C. Sandoval, Entrevistador)
- Alvarado, M. B. (Octubre de 2015). cultura de trabajo en boaquito . (C. Sandoval, Entrevistador)
- Alvarado, Y. (octubre de 2015). cultura de trabajon en la comarca boaquito. (C. J. Sandoval, Entrevistador)
- Alvarez, J. F. (2002). sistema de producciones rurales . colombia .
- BANCO CENTRAL DE NICARAGUA . (2017). *Nicaragua en cifras* . Managua : BANCO CENTRAL DE NICARAGUA .
- Barquero, J. I. (2003). *Estudio Geográfico en el tiempo que trabajo en la comarca de Boaquito*. Boaco.
- Boaquito, P. d. (2018). *Senso Comarca Boaquito*. Boaco: MINSA.
- Chayanov. (1974). Obtenido de http://helvia.uco.es/xmlui/bitstream/handle/10396/2219/a055_07.pdf?sequence=1
- Directriz estrategica . (2015). cultura del trabajo para el desarrollo. *trabajo y seguridad social 2015*.
- Eduardo Ramos, J. C. (1995). Hacia un nuevo sistema rural . En *Hacia un nuevo sistema rural* (pág. 411). España: Ministerio de agricultura .
- ENACAL. (ENERO de 2013). *ENACAL BIBLIOTECA VIRTUAL*.
- Escobar, V. (24 de 09 de 2020). Dinamicas socioeconomicas y sistemas de produccion en la comarca Boaquito. (C. Sandoval, Entrevistador)
- Feito, C. (2003). Antropologia y desarrollo rurañ. En C. Feito. Buenos Aires, Argentina : INTA.
- Flores, L. (enero de 2017). cultura de trabajo en la comarca boaquito. (C. Sandoval, Entrevistador)

Flores, M. d. (Octubre de 2015). cultura de trabajo en la comarca boaquito . (C. J. Sandoval, Entrevistador)

Florez, C. (Octubre de 2015). cultura de trabajo en boaquito. (C. Sandoval, Entrevistador)

forique, C. (Octubre de 2015). cultura de trabajo en boaquito . (C. Sandoval, Entrevistador)

Garcia, A. (1990). La reforma agraria como problema Latinoamericano. En A. Garcia, *La reforma agraria como problema Latinoamericano* (pág. 231). Costa Rica : Editorial Universitaria.

Garcia, D. S. (Octubre de 2015). Cultura de trabajo en boaquito . (C. J. Villvicencio, Entrevistador)

Gaston, H. (2010). *alasru*. Recuperado el 02 de 05 de 2015, de alasru: <http://www.alasru.org/wp-content/uploads/2011/07/GT3-HUGO-GASTON-MARIN.pdf>

Giddens, A. (1986). *Las consecuencias de la modernidad* . Sao paulo: Universidad Estatal Paulista.

Gonzales, F. A. (Octubre de 2015). cultura de trabajo en la comarca boaquito. (C. Sandoval, Entrevistador)

Guba, E. G. (1981). *Criterios de credibilidad en la Investigación naturalista*.

Huerta, F. (Octubre de 2015). cultura de trabajo. (C. Sandoval, Entrevistador)

Huerta, J. (Octubre de 2015). cultura de trabajo. (C. Sandoval, Entrevistador)

INMUJERES. (2008). *Recuperado*. Mexico: INSTITUTO NACIONAL DE LAS MUJERES.

Jiménez, I. V. (2012). LA ENTREVISTA EN LA INVESTIGACIÓN CUALITATIVA: NUEVAS. *Revista Calidad en la Educación Superior*, 119-139.

Jimenez, N. A. (1967). *El metodo Etnohistorico y su contribucion a la Antropologia Americana*. REAA.

John Dixon, A. G. (2012). *CÓMO MEJORAR LOS MEDIOS DE SUBSISTENCIA DE LOS PEQUEÑOS AGRICULTORES EN UN MUNDO CAMBIANTE*. ESPAÑA: FAO.

KRANTZ, L. (06 de 07 de 1977). *redalyc*. Obtenido de redalyc: <http://www.redalyc.org/pdf/159/15900605.pdf>

Llambi, L. (2004). Nueva ruralidad, multifuncionalidad de los espacios rurales y desarrollo local endógeno. *Instituto Venezolano de Investigaciones Científicas*, 12.

Martinez, J. (octubre de 2017). dinamicas socioeconomicas y sistemas de produccion en la comarca boaquito. (C. Sandoval, Entrevistador)

Martyn Hamme, P. A. (1994). *Etnografía Métodos de Investigación*. Barcelona.

Miranda, M. (1996). Las Estrategias de Supervivencia Campesina, Estudios de caso en Nicaragua y en el Peten, Guatemala, Managua, UNAN-MANAGUA. En M. Miranda. Managua : UNAN'MANAGUA .

Obando, B. (Octubre de 2015). cultura de trabajo . (C. J. sandoval, Entrevistador)

- P. Ceri. Moreno, N. I. (1997). Trabajo, ideologías sobre el trabajo y las culturas del trabajo. *Revista Andaluza de Relaciones Laborales.*, 20.
- Palenzuela, P. (1995). *Las Culturas del Trabajo: Una Aproximación*. Madrid,: Nueva Época.
- Pérez, N. X. (2018). Proceso administrativo El Esfuerzo y efectos socioeconomicos en las familias participantes del programa hambre cero . *UNAN-REVISTA UNIVERSITARIA* , 5.
- Plattner, S. (1991). *Antropología económica*. España: ALIANZA.
- Población, C. N. (18 de 6 de 2018). *Gobierno De Mexico*. Obtenido de <https://www.gob.mx/conapo/acciones-y-programas/la-distribucion-territorial-de-la-poblacion#:~:text=Por%20distribuci%C3%B3n%20territorial%20se%20entiende,en%20impactos%20sobre%20el%20medio>.
- PUEBLA, S. B. (2010). MÉTODOS DE INVESTIGACIÓN EN EDUCACIÓN. *OBSERVACIÓN*.
- Ramirez, A. (octubre de 2015). cultura de trabajo en la comarca boaquito. (C. J. Villavicencio, Entrevistador)
- Ramírez, P. O. (18 de Agosto de 2018). *19 DIGITAL*. Obtenido de <https://www.el19digital.com/articulos/ver/titulo:80282-revelan-danos-generados-por-el-intento-de-golpe-de-estado>
- Restrepo, N. d. (2008). Lo rural. Un campo inacabado. *Revista Facultad Nacional de Agronomía Medellín*, 4.
- Roberto Sampieri, C. F. (2010). *Metodología de la investigación*. México: Industria editorial Mexicana.
- Robles, P. M. (26 de 10 de 2016). Diagnostico Comunitario Boaquito . (C. Sandoval, Entrevistador)
- Rodíguez, J., & Salas, H. (2004). LECTURAS ANTROPOLÓGICAS PARA LA RURALIDAD LATINOAMERICANA: DIANÓSTICO DEL MUNDOM RURAL. *Revista Digital eRural, Educación, cultura y desarrollo rural.*, 1-9.
- Romero, J. L. (2013). *Cultura del Trabajo, población y turismo: impactos del reajuste de los 90*. cuba: Editorial CEDEM.
- Rubio, M. I. (2006). Método genealógico. *Venezolana de Sociología y Antropología*, 16-47.
- Sanchez, C. V. (2008). La familia concepto, cambios y nuevos modelos. *REDIF*, 17.
- Sequeira, R. (6 de diciembre de 2006). La cultura del trabajo de los nicaragüenses. *nuevo diario*, págs. 2-4.
- Toledo, V. (1977). *El juego de la supervivencia* . Mexico : FLACSO.
- UCA. (1998). La familia Nicaraguense en proceso de cambio. *Envío*, 4.
- Valer, L. (2012). Familia, comunidad campesina y unidad de producción en el Perú. *Elementos de reflexión*, 242-256.

Valle, A. (24 de 09 de 2020). Dinamicas Socio Economicas y sistemas de produccion en la comarcaBoaquito.
(C. Sandoval, Entrevistador)

Videla, L. (18 de junio de 1997). *La importancia de la familia en la economia Nicaraguense*. Obtenido de
<http://200.16.86.50/digital/658/revistas/vsi/videla9-9.pdf>

Viera, J. L. (1991). La cultura del trabajo y el cambio de valores. En J. L. Viera, *La cultura del trabajo y el cambio de valores* (pág. 16). Madrid.

Wolf, E. (1971). *Los campesinos*. Barcelona: Labor, s.a.

ZALDIVAR, V. B. (1993). La pequeña. *NOTICIARIO DE HISTORIA AGRARIA* »: 5, 127-159.

ANEXOS

Fotografías



PARQUE CASA DE BOAQUITO 2 TOMADA POR



Luisa Flores lavando en el rio Malacatoya de la comunidad Barranco alto



1 Molino de la comunidad construido por el Banco Centroamericano



PARQUE 1- PEQUEÑO PARQUE UBICADO EN EL CENTRO DE LA COMUNIDAD CONSTRUIDO POR EL BANCO



Mariano Miranda ganadero de barranco alto



ILUSTRACIÓN 16. PRODUCCIÓN DE CEBOLLA EN EL CHIFLÓN FUENTE PROPIA



ILUSTRACIÓN 17. BLADIMIR ALVARADO ORDEÑANDO VACA FUENTE PROPIA



ILUSTRACIÓN 18. CULTIVO DE TOMATE EL CHIFLÓN FUENTE PROPIA

Lista de informantes.

Nombre	Ocupación	Edad	Sector
Benedicto Antonio López	Agricultor	75	Boaquito
Arelis Ramírez	Trabajadora del hogar	45	Las pencas
Lidia Flores	Agricultora retirada	66	Boaquito
Maira del Carmen Flores	Agricultora	52	Chiflón
Francisco Alejandro Gonzales Gomes	Agricultor	40	Las pencas
Claribel Forique	Agricultora	29	El Jicaral
Brigido Obando	Agricultor	93	Barranco Alto
Yeral Alvarado	Agricultor	22	Barranco Alto
María Antonia luna	Agricultora	35	Boaquito
Máximo Bladimir Alvarado	Agricultor, ganadero	21	El Chiflón
Alberto Mendoza rosales	Agricultor	25	El Chiflón
Juan Huerta	Agricultor	40	El Chiflón
Josefa del Carmen Alvarado	Enfermera	50	Santa Lucia
Aurora valle	Enfermera	51	Santa Lucia
Carlos Huerta	Agricultor	35	El Chiflón
Vilma Escobar	Agricultora	75	Santa Lucia

Formato de entrevistas

Ficha de la Entrevista

Título de la investigación: _____

Nombre del Entrevistado/a: _____

Nombre del Entrevistador/da: _____

Fecha de Realización de la Entrevista: _____

Lugar de Realización de la Entrevista: - _____

Código de la Entrevista: _____

Formato de la Entrevista (Audio, escrita o entrevista digitalizada):

Duración de la entrevista _____

I- **GUIA DE ENTREVISTA INDIVIDUAL (APLICADA). (objetivo 1)**

I. **Introducción:**

Estimados pobladores/ expertos/ líderes comunitarios soy estudiante del tercer año de la carrera de antropología social, estoy realizando un trabajo investigativo que tiene como tema: transformaciones en la cultura de trabajo del campesinado en la comarca Boaquito, municipio de santa lucia, departamento de Boaco 2016

II. **Datos Generales:**

Nombre y Apellidos del entrevistado/a:

Fecha y Lugar de nacimiento y procedencia:

Edad:

Profesión u Oficio,

Nivel de escolaridad:

Dirección Actual:

Fecha y lugar de la entrevista

Nombre y Apellidos de la entrevistadora:

III. **Aspectos Introdutorios:**

¿A qué se debe el nombre de su comunidad?

¿Cuándo fue fundado este municipio/comunidad?

¿Cómo surge esta comunidad?

¿Quiénes fueron las familias fundadoras de la comunidad?

¿De qué lugares del país han venido a poblar esta comunidad?

Aspecto Socioeconómico:

¿Cuáles han sido las principales actividades económicas?

¿Existe alguna distribución de roles en las actividades agrícolas. ¿Qué actividades realizan las mujeres y cuáles los hombres?

¿Ha habido cambios significativos en alguna actividad productiva en la zona, cuál ha sido esta actividad productiva?

Servicios Básicos:

En su municipio existen centros de atención médica?

¿Desde cuándo existen centros escolares en su municipio?

¿Existe servicio de agua potable en todo el municipio?, ¿Explique cómo se abastecen de agua los habitantes?

¿Los materiales de las casas y el tipo de construcción han ido cambiando?, ¿Cómo eran antes?

Aspecto Urbanístico

- 1- ¿Recuerda cómo eran las casa en su infancia (de que materiales estaban echas), existe alguna diferencia, podría mencionarla?
- 2- Enumere los monumentos característicos del lugar?
- 3- ¿Qué modificaciones han tenido los monumentos?
- 4- ¿Podría hablarnos de algún monumento indígena o colonial que se conserva y que reliquias antiguas conserva?
- 5- ¿Podría calcular el número de habitantes de su comunidad?
- 6- ¿Cómo está estructurada su barrio? ¿Los límites han cambiado?
- 7- ¿Desde cuándo observa usted el crecimiento urbano?

Salida

Está de acuerdo con que toda la información que me proporcione sea utilizada para la elaboración del proyecto.

¿Cómo valora esta investigación?

¿Si necesitara de nuevo de su colaboración puedo volverlo a contactar?

II- GUIA DE ENTREVISTA A INFORMANTES CLAVES. Objetivo 2

Introducción:

Estimados pobladores/ expertos/ líderes comunitarios soy estudiante del tercer año de la carrera de antropología social, estoy realizando un trabajo investigativo que tiene como tema: transformaciones en la cultura de trabajo del campesinado en la comarca Boaquito, municipio de santa lucia, departamento de Boaco 2016

Datos Generales:

Nombre y Apellidos del entrevistador/ da:

Nombre y Apellidos del entrevistado/a:

Edad:

Fecha y Lugar de nacimiento y procedencia:

Profesión u Oficio, nivel de escolaridad:

Dirección:

Desarrollo:

Espacios de sociabilización en los que se emplean los distintos métodos económicos inmersos en la cultura de trabajo.

¿De qué manera se organizan los espacios?

¿Qué importancia tiene la gente en la organización?

¿Ha habido cambios en la organización?

¿Desde cuándo han notado estos cambios?

¿Hacen algún tipo de reunión para planificar la organización del espacio utilizado para la agricultura?

¿Cómo ha sido la comunicación entre las familias desde los cambios?

¿Cómo es la relación entre sus vecinos?

¿Se siente identificado con el territorio?

¿Ha mantenido el mismo trabajo desde las configuraciones?

¿Tiene algún contacto con las obras que se están realizando?

¿Sus tierras han sido afectadas o beneficiadas de alguna manera?

Prácticas y cambios culturales de trabajo en los pobladores

I. Datos Generales:

Nombre y Apellidos del entrevistador/da:

Nombre y Apellidos del entrevistado/a:

Edad:

Fecha y Lugar de nacimiento y procedencia:

Profesión u Oficio:

Nivel de escolaridad:

Dirección Actual:

Nombre de sus padres:

Profesión u Oficio de sus padres:

Afiliación Política:

Religión que profesa:

Trabajo que desempeña:

I- Entrevista semiestructurada

¿Cuáles son las costumbres que se practican en la familia?

¿Cuáles son las practican culturales que practican en la comunidad?

¿Qué comida es la más conocida?

¿Cuáles son los bailes más conocidos?

¿Qué grupos indígenas predominan?

¿Siente que su economía ha sufrido algún cambio desde las configuraciones?

¿Se ha visto afectado de alguna manera con reubicaciones?

OBSERVACIONES: Está usted de acuerdo con que toda la información proporcionada sea utilizada para la elaboración de esta investigación... Así mismo, autoriza la futura publicación de esta entrevista para compartir su valioso aporte

Formato de consentimiento de la entrevista.

Fecha: _____

Por este medio cedo los derechos a _____, para cualquier finalidad académica o educativa, que determine de las grabaciones, transcripciones y contenidos de esta entrevista oral. Tanto en esta investigación como en otros proyectos que surjan posteriormente.

Firma del Entrevistado (a)

Firma del entrevistador (da)

Nombre

Nombre

Dirección actual

Limitaciones especiales:



Guía de observación

Universidad Nacional Autónoma De Nicaragua

UNAN-Managua

Recinto Universitario “Rubén Darío”

Facultad de Humanidades y Ciencias Jurídicas

Departamento de Antropología

Los siguientes ejes observables se crearon para cumplir con los objetivos del tema:

Lugar: _____ Fecha:

Participantes:

Observables del Primer Objetivo: Medio ambiente, recursos económicos, trabajo doméstico, religión, servicios básicos, condiciones infraestructurales.

Observables del Segundo Objetivo: Organización, estructura, trabajo, Parentesco, ecología, producción, modos de producción, simbolismo, etnicidad, indígena.

Observables del tercer Objetivo: Sistemas de cargo, formación social, contexto, organización, misión, visión, objetividad, fuentes externas. Función, identidad, cultura, léxico, comunidad, contacto social, Traspaso generacional.

Observables del cuarto Objetivo: Representación, autoridad, desarrollo, uso de los espacios, relaciones sociales, historia.