



UNIVERSIDAD
NACIONAL
AUTÓNOMA DE
NICARAGUA,
MANAGUA
UNAN - MANAGUA



**FACULTAD DE HUMANIDADES Y CIENCIAS JURIDICAS
COORDINACION TRABAJO SOCIAL
CARRERA ADMINISTRATIVA MUNICIPAL
SISTEMA NACIONAL DE CAPACITACION MUNICIPAL
SINACAM**

Título: Expresiones de violencia colectiva de los grupos juveniles de alto riesgo social en los barrios Recreo y Roberto Clemente en el periodo de agosto 2019 a mayo 2020 de la ciudad de Diriamba.

Trabajo de Seminario de Graduación para optar al título de Licenciatura en Trabajo Social.

Autores:

Br. Henna María Macanche Morales.

Br. Abdali José Barahona Matus.

Tutor: Msc. Ramón Ignacio López García.

07 Noviembre , 2020

Índice.

Índice.....	i
Glosario.....	iv
Titulo	1
Dedicatoria.....	2
Resumen.....	5
I. Introducción.....	7
II. Antecedentes.....	9
III. Problema de Investigación.....	12
IV. Justificación.....	16
V. Objetivos.....	23
VI. Marco Teórico.....	24
VI.I Juventud.....	25
VI.II Violencia.....	35
VI.II.I Violencia Domestica o Intrafamiliar (VIF).....	36
VI.II.II Violencia Psicológica.....	39
VI.II.III Violencia Física.....	40
VI.II.IV Violencia Sexual.....	41
VI.II.V Violencia Social:.....	44
VI.II.VI Violencia Económica.....	47
VI.III. Familia.....	51
VI.IV. Estilos de Crianza.....	55
VI.V Factores que influyen un comportamiento violento.....	57
VI.VI. I. Factores de riesgo individuales.....	57
VI.VI. II. Factores de Riesgo Familiares.....	58

VI.VI. III. Factores de Riesgo Sociales.....	59
VI.VI Economía.....	62
VII. Metodología.....	67
VIII. Conclusiones.....	95
IX. Recomendaciones.....	97
X. Bibliografía.....	100
XI. Anexos.....	103
□ Guía de Entrevista. N° 1.....	103
□ Guía de Entrevista N° 2.....	109
□ Guía de Entrevista N° 3:.....	112
□ Matrices.....	114
1. Matriz de Antecedentes.....	114
2. Matriz de Problema de Investigación.....	123
3. Matriz de Operacionalizacion.....	124
4. Matriz Metodológica.....	126
□ Gráficos:.....	127
□ Tablas.....	128
□ Imágenes.....	130
.....	130
.....	130
.....	130

Índice de Tablas.

Tabla 1: Distribución porcentual de la población por sexo, censo INIDE 2005. ...	128
Tabla 2 Población Estimada por sexo y por rango de edades para el 2019 en Nicaragua INIDE 2018 Anuario.	129

Glosario

H

Hacinamiento

hace referencia a acumulación de individuos o de animales en un mismo lugar, el cual no se halla físicamente preparado para albergarlos de tal manera que, esas personas o animales que se hallan viviendo una situación de hacinamiento se verán afectadas no únicamente por la incomodidad de tener que compartir un espacio mínimo · 9

I

Intrusivo

son ideas o imágenes no deseados, involuntarios, que llegan de manera espontánea a la mente pueden ser agradables (inocuos) o desagradables (atemorizantes, obsesivos o inquietantes). ... También temen que estos pensamientos signifiquen algo terrible sobre ellos. · 10

P

Penquiaba

Frase Coloquial Nicaraguense refiriendose a golpear, pegar a un individuo por motivos cualquiera sea su caso. · 84

PNDH

Programa Nacional de Desarrollo Humano de Nicaragua, el cual se refiere a un plan para la mejora de la vida de los y las nicaraguense con la restitucion de sus derechos y con eso poco a poco la erradicacion de la pobreza. · 15

Expresiones de violencia colectiva de los grupos juveniles de alto riesgo social en los barrios El Recreo y Roberto Clemente en el periodo de agosto 2019 a mayo 2020 de la ciudad de Diriamba.

Titulo

Expresiones de violencia colectiva de los grupos juveniles de alto riesgo social en los barrios El Recreo y Roberto Clemente en el periodo de agosto 2019 a mayo 2020 de la ciudad de Diriamba.

Expresiones de violencia colectiva de los grupos juveniles de alto riesgo social en los barrios Recreo y Roberto Clemente en el periodo de agosto 2019 a mayo 2020 de la ciudad de Diriamba.

Dedicatoria.

Dedico este trabajo investigativo en primer lugar a Dios por haberme obsequiado salud, sabiduría y la oportunidad de concluir esta carrera a pesar de las dificultades que se nos presentaron en todo este tiempo.

José Macanche Baltodano (mi padre), quien, a pesar de las dificultades, en los buenos y malos momentos siempre ha estado conmigo aconsejándome dirigiéndome en el camino correcto de la vida, recibiendo siempre su apoyo en este gran proyecto de mi vida.

A mi madre Natividad Morales (q.e.p.d.), que en gloria esté, quien me demostró todo su amor, a pesar de los buenos y malos momentos que vivimos, ella estuvo presente con su cariño, ahora que ya no está físicamente su presencia siempre está conmigo ayudándome a salir adelante a pesar de las adversidades de la vida siempre recuerdo su fuerza por vivir y eso me hace a quebrantarme, desalentarme y sienta que ya no puedo más siempre hare de su fuerza la mía.

A mi familia que siempre estuvo presente con el interés de seguir adelante y terminar esta carrera, alentándome a que los problemas, las enfermedades y las circunstancias no fueran barreras que pudieran impedir que concluyera este importante proyecto de mi vida profesional.

Agradecimientos.

Agradezco a Dios por la vida por la salud y la sabiduría que me obsequio para poder llegar hasta este momento de mi vida, que esta carrera profesional y el conocimiento adquirido sea instrumento de su amor e infinita misericordia.

Expresiones de violencia colectiva de los grupos juveniles de alto riesgo social en los barrios Recreo y Roberto Clemente en el periodo de agosto 2019 a mayo 2020 de la ciudad de Diriamba.

A nuestro tutor MSc. Ramón Ignacio López, por recibir su apoyo incondicional en todo el proceso de esta investigación.

A nuestro buen Gobierno que preside el Comandante Daniel Ortega, que a través del programa de a SINACAM nos apoyó en nuestra formación Profesional. A los maestros que dedicaron su tiempo no por un salario, si no por formar nuevos profesionales para hacer un mundo mejor trasmitiendo sus conocimientos demostrando confianza a pesar de como fuéramos.

Bra. Henna María Macanche Morales.

Expresiones de violencia colectiva de los grupos juveniles de alto riesgo social en los barrios Recreo y Roberto Clemente en el periodo de agosto 2019 a mayo 2020 de la ciudad de Diriamba.

Dedicatoria.

Dedico con mucho agrado el presente trabajo al divino creador por habernos dado la vida y concedido la gracia de estar culminando este proyecto de investigación.

A mi familia, especialmente a mis padres Elena del Carmen Matus Narváez quien siempre ha estado en cada uno de los momentos fortaleciendo para culminar la meta, a Donald Barahona Flores (QEPD) mi mentor quien se enseñó a esforzarme por desarrollarme, a mi hijo Thiago Donald Barahona Gómez quien es el motor de mi vida, a cada una de las personas que han compartido conmigo, las experiencias durante este proceso de esta meta, a mi buena Amiga Sylgian Munguia Ortiz (qepd)

A nuestros maestros por haber sido los sembradores de la semilla del saber que disipó nuestras mentes las negras brumas de la ignorancia hasta convertirnos en hombres y mujeres útiles para la sociedad. Reciban toda nuestra gratitud, cariño y agradecimiento. A nuestro Gobierno de Unidad y Reconciliación que nos dio la oportunidad de profesionalizarnos.

Agradecimientos.

A Dios nuestro Creador por su infinita bondad la que permitió exitosamente esta meta planteada en nuestra vida. A nuestro buen Gobierno que preside el Comandante Daniel y la Cra Rosario que a través del programa de a SINACAM nos apoyó en nuestra formación, especialmente a nuestros profesores que de manera directa e indirectamente nos transmitieron sus conocimientos.

A mi familia que siempre estuvieron alentando en la formación mía, a mis amigos unos que aún viven otros que están en la presencia del Señor y que realmente fueron parte de este proceso de formación.

BR. Abdali Barahona Matus

Expresiones de violencia colectiva de los grupos juveniles de alto riesgo social en los barrios Recreo y Roberto Clemente en el periodo de agosto 2019 a mayo 2020 de la ciudad de Diriamba.

Resumen.

El presente trabajo investigativo se desarrolló dentro del contexto del seminario de graduación de la carrera profesional de trabajo social año 2017 UNAN- Managua, apoyado por el SINACAM, que consistió en el análisis de un tema social de mucho interés como es la violencia que viven los jóvenes que están en riesgo social esto vinculado dentro de la línea de investigación de la carrera de trabajo social, la cual tiene Impacto de políticas, programas, proyectos sociales que incluye educación e inclusión social, bienestar social, pobreza y exclusión social, medioambiente, asentamientos humanos, otorgándole el nombre de expresiones de violencia colectiva de los grupos juveniles de alto riesgo social en los barrios Recreo y Roberto Clemente, de la ciudad de Diriamba,

El objetivo principal de esta investigación fue reconocer en las y los jóvenes las principales formas de violencia que son o han sido víctimas, de los diferentes motivos, y formas de participación en algunas expresiones de violencia y/o delincuencia, saber la manera que incide la violencia para los jóvenes, su manera de integración a grupos juveniles en alto riesgo social en los barrios El Recreo y Roberto Clemente.

Esta investigación se llevó a cabo durante el periodo de los meses de agosto 2019 a mayo del año 2020, donde se utilizó un muestro para esta investigación a 10 jóvenes los cuales fueron;4 Mujeres y 6 Hombres, mismos que habitaban en los Barrios Investigados (Recreo y Roberto Clemente ambos de la ciudad de Diriamba) donde la selección fue de 5 jóvenes por cada Barrio divididos en 3 mujeres y 2 hombres.

La Investigación del método cualitativo con los instrumentos utilizados como fue las entrevistas y técnicas recurridas en el transcurso de la investigación a las y los jóvenes se pudo detectar los factores que influyeron y continúan influyendo las y

Expresiones de violencia colectiva de los grupos juveniles de alto riesgo social en los barrios Recreo y Roberto Clemente en el periodo de agosto 2019 a mayo 2020 de la ciudad de Diriamba.

los jóvenes en situación del riesgo social, este resultado fue de conocimiento a la jefatura de la policía nacional de la Ciudad de Diriamba, madres, padres y/o tutores (de las y los jóvenes parte del muestreo), tuvieron de conocimiento de todos estos riesgos sociales.

Al concluir la recolección de información y efectuar el análisis, se procedió a elaborar un plan de acción trimestral con el objetivo de suministrar elementos que permitan una labor Interinstitucional que este diseñado, ajustado, e identificando los mecanismos mediante los cuales se pueda integrar a las y los jóvenes en acciones para la prevención de la violencia dirigido a la población joven de los Barrios El Recreo y Roberto Clemente.

Expresiones de violencia colectiva de los grupos juveniles de alto riesgo social en los barrios Recreo y Roberto Clemente en el periodo de agosto 2019 a mayo 2020 de la ciudad de Diriamba.

I. Introducción.

La violencia en los asentamientos humanos se encuentra con una densa población de individuos, alrededor del mundo se ha venido incrementando. En las diferentes investigaciones mundiales la mayoría de los resultados finales se le atribuyen al crecimiento del tráfico, venta y consumo estupefacientes, trata de personas, tráfico de órganos, extorción, hurto, tráfico de armas de uso militar, prostitución, y pandillas.

Las principales causas del aumento de integrantes de las y los jóvenes en diferentes grupos delincuenciales en su mayoría y la causa principal es el desempleo mundial y al alto costo de la vida (pocos ingresos y muchos egresos económicos), lo más atractivo para las y los jóvenes que se integran en grupos delincuenciales son las promesas de las sustanciosas ganancias que dejan los delitos.

En Nicaragua el aumento de la violencia de las y los jóvenes no está exenta, sin embargo el actuar eficiente de las diferentes instituciones de protección y seguridad ciudadana, que apoya a la construcción de detener las acciones delictivas estos son: policía nacional, el ejército de Nicaragua, que ha instalado un muro de contención para frenar el narco tráfico internacional, entre otros delitos que participan las y los jóvenes nicaragüenses, sin embargo no se deja de tener manifestaciones de violencia dispersas en todo el territorio nacional.

En su mayoría, las personas que realizan los delitos son las y los jóvenes mismos que ocasionalmente se encuentran en grupos juveniles que demuestran rebeldía con acciones erráticas como ejemplo: el consumo de alcohol, drogas, debido a la adicción recurren al hurto para satisfacer la necesidad del consumo, teniendo comportamientos impulsivos, agresivos con mucha violencia agrediendo su cuerpo, familiares, vecinos entre otras personas, generando un ciclo de violencia. Esto ocasiona un entorno donde se establecen grupos de jóvenes que se identifican por

Expresiones de violencia colectiva de los grupos juveniles de alto riesgo social en los barrios Recreo y Roberto Clemente en el periodo de agosto 2019 a mayo 2020 de la ciudad de Diriamba.

su violento e inseguro, y logrando una problemática social muy sentida en la población.

El presente trabajo de investigación, se realizó con el propósito de descubrir por qué del aumento de la cantidad de las y los jóvenes que se están integrando a grupos juveniles, ya que estos grupos en su mayoría incrementan la violencia social de los barrios El Recreo y Roberto Clemente de la ciudad de Diriamba.

El objetivo fundamental es lograr una intervención para el desarrollo futuro en las actitudes positivas de las y los jóvenes, teniendo como beneficiarios indirectos a sus familiares y población en general, con esto se logrará que sus vidas cotidianas mejoren y haya importancia de vivir sin violencia, sin consumo de drogas y sin comportamiento impulsivo.

Por lo tanto, esta investigación valoró factores individuales, familiares y sociales, que influyen en la conducta de rebeldía o comportamiento antisocial de las y los jóvenes en estudio, dejando un precedente a las familias explicándoles la importancia de brindarles apoyo o ayuda que necesitan las y los jóvenes que se encuentran integrados en estos grupos delictivos, y algunas medidas de cómo enfrentar las múltiples dificultades/problemas que se encuentra el núcleo familiar.

Este trabajo investigativo se desglosa en 9 capítulos, haciendo referencia todos los términos utilizados, donde se expresó el interés del tema e importancia, se especificó el problema de investigación, los objetivos del mismo, los resultados obtenidos, las conclusiones, y las recomendaciones que dejaremos en visto para la realización de la propuesta del plan de acción donde el único fin es el cambio de actitud de parte de las y los jóvenes e incluyendo a las familias, al explicarles con otra perspectiva más amplia de la importancia del apoyo que poseen para la vida su familiar que se encuentra integrado en estos grupos delictivos y la causa de los inconvenientes en el núcleo familiar.

Expresiones de violencia colectiva de los grupos juveniles de alto riesgo social en los barrios Recreo y Roberto Clemente en el periodo de agosto 2019 a mayo 2020 de la ciudad de Diriamba.

II. Antecedentes.

La adolescencia es una etapa de transición hacia la adultez, caracterizada por procesos concretos e irrepetibles, con un fuerte componente emocional y social que se deriva en cambios importantes para cumplir tareas determinadas.

Para el logro exitoso de éstas se necesita el apoyo de la familia, que a su vez también tiene tareas y desafíos que cumplir en este sentido. Para abordar esta temática se ha realizado una exploración de los diferentes estudios efectuados con similitudes a la investigación que se ejecutara, el cual se encontró lo siguiente:

Según López y Rosales (2013), concluyen en su investigación titulada Delincuencia Juvenil en Nicaragua, Conductas de Riesgo a la Inclusion Social; que la carencia de oportunidades hace que los jóvenes y adolescentes en algún momento de su vida lleguen a sentirse frustrados. Este hecho los obliga a buscar otras alternativas de escape a su situación, encontrando la solución en el mundo bajo de la delincuencia, una trampa de engaño porque piensan que ahí está la solución. Las puertas se le abren a una nueva forma de libertad y rebeldía. En este lugar encuentran un espacio que la sociedad les negó.

En el año 2013 en Chile, María Teresa Valenzuela, Ana María Zubarew, Tamara Correa y María Loreto en su libro Prevención de conductas de riesgo en adolescentes, el rol de la familia; refiere que las conductas de riesgo son causa de mortalidad en el adolescente. El estilo parental de crianza incide en su aparición, observándose disminución cuando hay apoyo, comunicación y monitoreo, en contraste con el rechazo, desvinculación y control intrusivo asociado a la presencia de conducta antisocial por lo que es vital realizar prevención temprana de conductas de riesgo adolescente a través de programas de apoyo parental con énfasis en los estilos de crianza.

Expresiones de violencia colectiva de los grupos juveniles de alto riesgo social en los barrios Recreo y Roberto Clemente en el periodo de agosto 2019 a mayo 2020 de la ciudad de Diriamba.

En el año 2016, las estudiantes Arias y Estrada de la carrera de psicología de la Universidad Nacional Autónoma de Nicaragua realizaron un estudio para obtener a su título universitario titulado factores psicosociales que inciden en la conducta delictiva en adolescentes y jóvenes atendidos por la dirección de asuntos juveniles policia nacional distrito VII de Managua, donde descubrieron que hay una serie de factores que inciden en las conductas delictivas de los jóvenes y Adolescentes, pero el principal y más importante de los factores es la dispersión familiar. Además de gran importancia fue observar las técnicas metodológicas que se utilizaron para la recolección de la información.

En el año 2011, la organización panamericana de la salud cede el Salvador, elaboró una investigación titulada: “Juventud y Violencia”, Las Mujeres y Hombres Jóvenes como agentes, víctimas y actores de Superación de la violencia en el Salvador; identificando que el problema de la violencia se enmarca dentro de un problema mayor, de tipo estructural que determina las decisiones y los comportamientos sociales, trata que la cultura de la violencia es una cultura que se ha venido configurando y reforzando a través del tiempo por lo que su abordaje debe pasar necesariamente por un proceso de desestructuración y re estructuración cultural que implica un trabajo muy bien planificado y coordinado entre instituciones sociales.

Según Jara y Ulloa (2005), en su estudio conducta delictiva y algunos factores asociados a la misma, en adolescentes de 16 a 24 años del barrio el Porvenir de la ciudad de Sébaco, Matagalpa; hace referencia como resultado importante que la mayoría de las familias de los jóvenes contienen una gran cantidad de personas en una solo hogar lo que hace que haya hacinamiento en las viviendas, de la muestra de estudio que utilizo de análisis se encontraron que todos los jóvenes poseen conductas delictivas estos poseen bajo nivel económico y no tienen posibilidades de prosperar con un trabajo digno debido a su nivel académico y los trabajos que

Expresiones de violencia colectiva de los grupos juveniles de alto riesgo social en los barrios Recreo y Roberto Clemente en el periodo de agosto 2019 a mayo 2020 de la ciudad de Diriamba.

tienen acceso son temporales y no remunerados que por ende el factor que incide más es el económico debido a esto se derivan los problemas delictivos y violentos.

Lo más relevante de estos temas investigativos fueron los mecanismos que se utilizaron para la recolección de la información, instrumentando técnicas innovadoras aplicadas para el más alto nivel de precisión de la veracidad de la información y los canales de transformación para los resultados.

En estas investigaciones prevaleció el enfoque cualitativo, el cual se debía establecer la incidencia de las cualidades de las muestras para destacar el impacto que se desprendía de cada parámetro en estudio relacionado a la violencia, con referencia a las y los agresores, víctimas y el entorno que se encuentra relacionado.

Dentro del análisis encontrado en todas las investigaciones y sus factores están vinculan, como ejemplo se cita las siguientes: desintegración familiar, adicción a sustancias psicoactivas, violencia, maltrato y problemas económicos.

De igual manera se encontró otras similitudes referentes a la intervención de los métodos utilizados para la recopilación de información misma que dieron un análisis de los resultados con el objetivo que se hará la investigación de **expresiones de violencia colectiva de los grupos juveniles de alto riesgo social en los barrios Recreo y Roberto Clemente de la ciudad de Diriamba.**

Expresiones de violencia colectiva de los grupos juveniles de alto riesgo social en los barrios Recreo y Roberto Clemente en el periodo de agosto 2019 a mayo 2020 de la ciudad de Diriamba.

III. Problema de Investigación.

En esta investigación cualitativa es importante exponer los índices porcentuales que en Nicaragua tenía según el censo poblacional del año 2005 del Instituto Nacional de Información de Desarrollo (INIDE), el cual indico que en Nicaragua poseía un alto porcentaje demográfico de jóvenes y adolescentes entre las edades de 13 y 19 años de edad, entre las edades de 6-9 existía 6.4 % de habitantes de sexo masculino y un 6.1 % de sexo femenino, entre las edades de 10-14 6.8 % de sexo masculino y 6.5 % de sexo femenino y las edades en estudio con mayor ímpetu que comprende desde 15-19 cada sexo poseía un 5.7 % de la población total una cifra muy alta en comparación con otras edades. *(Véase, Tabla 1: Distribución porcentual de la población por sexo, censo INIDE 2005.)*

Dentro del anuario estadístico 2018 del Instituto Nacional de Información de Desarrollo (INIDE) aproximadamente se estima que la población en todo el territorio nacional para el año 2019 es de 6 527 691 personas de ambos sexos dentro de las edades de 0 a 80 a más, dentro del rango de estudio de esta investigación se denota en la tabla de las cantidades totales de individuos se sigue demostrando que Nicaragua es un país altamente joven demostrándose la mayor cantidad de población entre las edades de 0 a 29 años. Estos datos porcentuales tienen como objetivos saber la cantidad poblacional que Nicaragua tenía y la vinculación con la investigación de las expresiones de violencia colectiva de los grupos juveniles de alto riesgo social en los Barrios Recreo y Roberto Clemente de la ciudad de Diriamba.

Es importante saber que las acciones de violencia se originan o están relacionadas con la familia, además se ha venido incrementando debido a los actuales estilos de crianza y pérdida de valores morales, mismo que genera violencia intrafamiliar (VIF) en parejas (padres, madres) por consecuencia los daños colaterales en las hijas e hijos, han surgido como un estilo vida mismo que son aprendidos desde la infancia.

Expresiones de violencia colectiva de los grupos juveniles de alto riesgo social en los barrios Recreo y Roberto Clemente en el periodo de agosto 2019 a mayo 2020 de la ciudad de Diriamba.

Es notorio que la violencia está presente en la vida cotidiana en algunos jóvenes, mismos cuando inicia a introducirse en la etapa de socialización, su entorno se desenvuelve en un contexto violento, e incluyendo la delincuencia, drogadicción y repeticiones de patrones de la violencia intrafamiliar (VIF) e iniciando un Ciclo de Violencia con su entorno familiar (Madre, padres, hermanas, hermanos, tías, tíos entre otros familiares), social creando un entorno problemático de aptitudes y actitudes en su comunidad.

Es notorio que la violencia está presente en la vida cotidiana en algunos jóvenes, mismo que inicia a introducirse en la etapa de socialización, su entorno se desenvuelve en un contexto violento, e incluyendo la delincuencia, drogadicción y repeticiones de patrones de la violencia intrafamiliar (VIF) e iniciando un Ciclo de Violencia con su entorno familiar (Madre, padres, hermanas, hermanos, tías, tíos entre otros familiares), social creando un entorno problemático de aptitudes y actitudes en su comunidad.

El hecho de encontrarse en hogares conflictivos donde se carece de cariño, amor, solidaridad, respeto entre otros valores que ayudan al crear un hogar estable, se emplean estilos de crianza inadecuados, que afecta a los jóvenes teniendo comportamientos violentos que permiten ser más vulnerables y tener acciones para cometer delitos comunes como ejemplo los hurtos simples, agresiones, entre otras acciones.

En la mayoría de las dificultades de las y los Jóvenes son económicas, falta de afecto, dependencia al consumo de drogas y alcohol, estos problemas hacen que las y los jóvenes se integren a grupos juveniles en alto riesgo social porque tienden a sentirse aislados e identifican con otros jóvenes de su misma edad y estilo de vida, todo esto es causa por la poca presencia y apoyo de sus familiares. En este contexto la mayoría de las y los jóvenes son llamados presa fácil de los diferentes grupos juveniles que se encuentran en alto riesgo social, y que favorecen a que la juventud

Expresiones de violencia colectiva de los grupos juveniles de alto riesgo social en los barrios Recreo y Roberto Clemente en el periodo de agosto 2019 a mayo 2020 de la ciudad de Diriamba.

frustre su futuro en la vida, y aporte a crear un entorno de violencia personal, familiar y social, logrando un perfil de vida con características que se detallan:

Gráfico 1: Esquema del Perfil de Vida de un adolescente o joven en situación de Violencia.

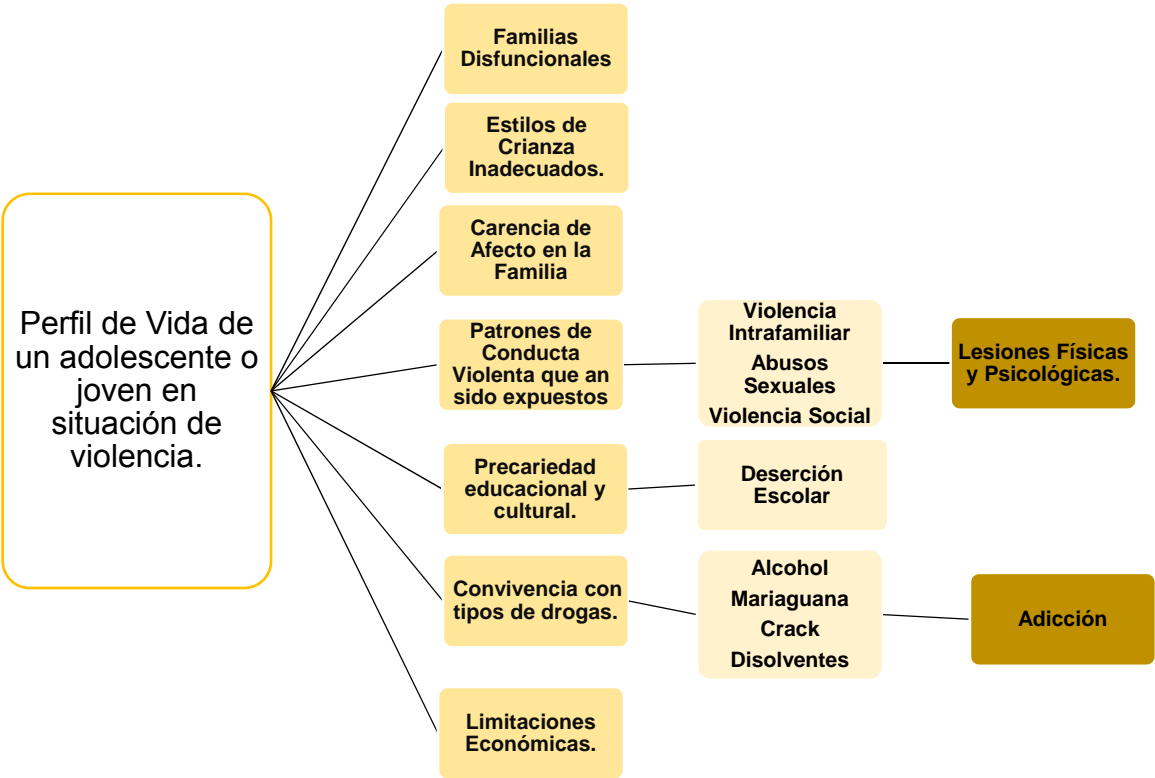

Fuente: Elaboración Propia con base a la recolección previa de información referente a la justificación de esta investigación.

Ante todo, lo anterior expuesto, se plantea el siguiente interrogante que se forman como un problema de la investigación:

Expresiones de violencia colectiva de los grupos juveniles de alto riesgo social en los barrios Recreo y Roberto Clemente en el periodo de agosto 2019 a mayo 2020 de la ciudad de Diriamba.

¿De qué manera incide la Violencia colectiva para que los jóvenes se integren a grupos Juveniles en alto riesgo social en los barrios El Recreo y Roberto Clemente de la Ciudad de Diriamba?

Expresiones de violencia colectiva de los grupos juveniles de alto riesgo social en los barrios Recreo y Roberto Clemente en el periodo de agosto 2019 a mayo 2020 de la ciudad de Diriamba.

IV. Justificación.

Los grupos de individuos en riesgo social es un fenómeno en constante ebullición en el contexto Nacional, que afecta cada vez más a la población más vulnerable como son las y los jóvenes, particularmente a aquellos con menos oportunidades para lograr un desarrollo integral; donde la pobreza es un factor y la condición en su mayoría generadora de su integración. Por tal razón del crecimiento de este fenómeno social el estado, como ente Garante Del Bienestar De Las Familias Nicaragüenses ha venido acoplándose a los intereses mundiales de vivir una vida sana en prosperidad y seguridad.

Por lo tanto desde el 2007 con el inicio de Gobierno de Reconciliación y Unidad Nacional (GRUN), se instauró como parte de la restitución de derechos de la población, el programa nacional de desarrollo humano (PNDH) que busca crear condiciones que faciliten la plena realización de las y los nicaragüenses en un país soberano e independiente con la visión de brindar seguridad a toda la población nicaragüense.

Este plan se enfoca en el crecimiento económico con incremento del trabajo, reducción de la pobreza, con estabilidad macroeconómica, logrando la soberanía, seguridad e integración con igualdad. Donde la máxima expresión es crear bienestar a la población nicaragüense en el incremento de las oportunidades y capacidades de las personas, garantizando el respeto efectivo de sus derechos y libertades. En este sentido desde el ámbito social, el desarrollo humano es mucho más que la formación de "capacidades" mediante mejoras en la salud, educación, ofrecer y garantizar desde el trabajo interinstitucional el conjunto de oportunidades necesarias para garantizar el desarrollo a las y los jóvenes para el ejercicio efectivo de las libertades, y apoyo incondicional.

Expresiones de violencia colectiva de los grupos juveniles de alto riesgo social en los barrios Recreo y Roberto Clemente en el periodo de agosto 2019 a mayo 2020 de la ciudad de Diriamba.

Se crea condiciones que faciliten la plena realización de las y los jóvenes nicaragüenses en un país soberano e independiente, Sé estructura a través de 19 lineamientos para el desarrollo humano, 34 áreas de temática y 233 objetivos vinculados a las áreas y los ejes cuyo propósito es atender las necesidades de transformación productiva y social del país en nuestra investigación se relacionan los siguientes ejes:

- A. **Prevención y atención en la familia:** en el cual se refiere a Continuar consolidando una cultura de amor a la familia, garantizar protección especial a niños, niñas y adolescentes.

- B. **Juventud y adolescencia:** establece que se debe consolidar la participación y protagonismo de la juventud para el desarrollo económico, político y social de nuestro país, promover la práctica de valores para la armonía y convivencia de los jóvenes en la familia y la comunidad.

- C. **Seguridad soberana:** mandata promover y preservar la estabilidad, la seguridad, el progreso y la paz del pueblo nicaragüense, Continuar implementando la estrategia de seguridad preventiva y proactiva a través del Modelo de Seguridad Comunitario, que prioriza la seguridad de las personas, las familias y las comunidades en el campo y la ciudad.

- D. **Trabajo y Prosperidad:** ordena fomentar políticas para la generación de empleos en todas sus formas, impulsando su formalidad.

Este programa nacional de desarrollo humano (PNDH), tiene un gran vínculo con las acciones plasmadas la asamblea general de las naciones unidas adoptó en septiembre de 2015, creando la agenda 2030 para el desarrollo sostenible, un plan

Expresiones de violencia colectiva de los grupos juveniles de alto riesgo social en los barrios Recreo y Roberto Clemente en el periodo de agosto 2019 a mayo 2020 de la ciudad de Diriamba.

de acción a favor de las personas, el planeta y la prosperidad, que también tiene la intención de fortalecer la paz universal y el acceso a la justicia. los estados miembros de las naciones unidas aprobaron una resolución en la que reconocieron que el mayor desafío del mundo actual es la erradicación de la pobreza y afirmaron que sin lograrla no puede haber desarrollo sostenible, de esta agenda nacieron los objetivos de desarrollo sostenible (ODS), también conocidos como objetivos mundiales, se adoptaron por todos los estados miembros de la (ONU) en 2015 como un llamado universal para poner fin a la pobreza, proteger el planeta y garantizar que todas las personas gocen de paz y prosperidad para el año 2030.

La agenda 2030 para el desarrollo sostenible plantea 17 objetivos de desarrollo sostenible con 169 metas de carácter integrado e indivisible que abarcan las esferas económica, social y ambiental, ésta reconocen que las intervenciones en un área afectarán los resultados de otras y que el desarrollo debe equilibrar la sostenibilidad medio ambiental, económica y social.

Siguiendo la promesa de no dejar a nadie atrás, los países se han comprometido a acelerar el progreso para aquellos más atrasados. es por esto que los objetivos de desarrollo sostenible han sido diseñados para traer al mundo varios ceros que cambien la vida, lo que incluye pobreza cero, hambre cero, sida cero y discriminación cero contra las mujeres y niñas. entre los objetivos que se relacionan con nuestro tema de investigación tenemos:

3. Garantizar una vida saludable y promover el bienestar para todos y todas en todas las edades.

10. Reducir las desigualdades entre países y dentro de ellos.

Expresiones de violencia colectiva de los grupos juveniles de alto riesgo social en los barrios Recreo y Roberto Clemente en el periodo de agosto 2019 a mayo 2020 de la ciudad de Diriamba.

16. Promover sociedades pacíficas e inclusivas para el desarrollo sostenible, facilitar acceso a la justicia para todos y crear instituciones eficaces, responsables e inclusivas a todos los niveles.

En respuesta de estos planes el gobierno de reconciliación y unidad nacional, a través del poder ejecutivo y asamblea nacional, han venido coordinando con las distintas instituciones del estado la formulación de proyectos y programas como respuesta se promulgaron varias leyes en las que podemos mencionar; la Ley N° 392, Ley de promoción para el desarrollo integral de la juventud nicaragüense que fue publicada en la gaceta, Diario Oficial, No. 126 del 4 de Julio de año 2001, cuyo objeto es la de promover el desarrollo humano de hombres y mujeres jóvenes; garantizar el ejercicio de sus derechos y obligaciones; establecer políticas institucionales y movilizar recursos del estado y la sociedad para la juventud”.

Esta ley a su vez tiene su reglamento decreto no. 25-2002, aprobado el 27 de febrero del 2002 y publicado en la gaceta diario oficial, con no. 56 del 21 de marzo del 2002 este tiene por objeto establecer las reglas de carácter específico para el desarrollo y aplicación efectiva de esta Ley, donde demanda una serie de aspectos dirigidos a la población joven como la generación de empleos, capacitación técnica, superior y la inserción laboral, creación de lugares de esparcimiento y recreación sana, espacios de participación juvenil en la formulación de ideas para el desarrollo mutuo de la sociedad donde se desarrollara integralmente a la juventud, se creara una comisión nacional de la juventud donde se puede mencionar que será integrada por algunos ministerios e instituciones como ministerio de la juventud, instituto nacional tecnológico, consejo nacional de universidades, ministerio de salud, ministerio del trabajo, ministerio de la familia, donde esta comisión sesionara una vez al mes para observar el avance de las políticas conforme a lo establecido en la ley y su debido cumplimiento.

Expresiones de violencia colectiva de los grupos juveniles de alto riesgo social en los barrios Recreo y Roberto Clemente en el periodo de agosto 2019 a mayo 2020 de la ciudad de Diriamba.

Con igual importancia también Nicaragua tienen como marco jurídico la Ley n° 287: código de la niñez y adolescencia publicado en la gaceta, diario oficial el 27 de mayo del año 1998 donde establece que “el presente código regula la protección integral que la familia, la sociedad, el estado y las instituciones privadas deben brindar a las niñas, niños y adolescentes”. En este código se plasmó los derechos, deberes, garantías y disposiciones para el desarrollo integral de la niñez y adolescencia, donde está involucrado tanto el estado como la familia como eje fundamental del desarrollo natural y esencial para el crecimiento y bienestar de los niños, niñas y adolescentes.

No podemos dejar atrás otra importante ley que ampara a las familias nicaragüenses como es la ley N° 870 Código de Familia, publicada en la gaceta diario oficial el 8 de octubre de 2014 donde cuyo principal objetivo es establecer el régimen jurídico de la familia y sus integrantes. Comprende las relaciones jurídicas intrafamiliares, las de esta con terceros y las entidades del sector público y privado vinculadas a ella, donde la protección, desarrollo y fortalecimiento de la familia es obligación del Estado, la sociedad y los miembros que la integran a través de los vínculos de amor, solidaridad, ayuda y respeto mutuo que debe existir entre sus integrantes para lograr una mejor calidad de vida; la igualdad de derechos, deberes y oportunidades en las relaciones del hombre y la mujer, mediante la coparticipación en las responsabilidades familiares, entre los hijos e hijas, así como la responsabilidad conjunta entre los miembros de la familia. Corresponde a estos desarrollar valores como: amor, solidaridad, respeto, ayuda mutua, responsabilidad e igualdad absoluta.

En sintonía de las leyes y programas que rigen todo el territorio nacional y a todos por igual cada municipio posee su particularidad y características muy propias por lo que poseen un plan para el desarrollo estratégico el cual posee trece ejes de los cuales podemos relacionar a nuestro trabajo investigativo:

Expresiones de violencia colectiva de los grupos juveniles de alto riesgo social en los barrios Recreo y Roberto Clemente en el periodo de agosto 2019 a mayo 2020 de la ciudad de Diriamba.

1. Alcaldías facilitando inversiones para generar trabajo y empleo.
3. Desarrollo territorial para la seguridad y prosperidad de las familias.
9. Promoción del deporte y recreación.
11. Instalación del modelo de dialogo alianza y consenso.
12. Desarrollo cultural para crecer y prosperar.

En respuesta a esa necesidad con esta investigación brindaremos información científica que será útil para las distintas organizaciones e instituciones que trabajan en pro de las y los jóvenes en situación de riesgo, así como la prevención de la formación de nuevos grupos y de los resultados obtenidos de esta investigación podrán apoyarse para elaborar planes de intervención y diseños de proyecto.

Todo esto con base a nuestra línea de investigación de la carrera de trabajo social, la cual es impacto de políticas, de programas y/o proyectos sociales, donde escogimos como tema de interés el bienestar social, como anteriormente se exponía para interés de todas y todos en vivir en un ambiente sano libre de violencia encaminados en el bienestar social integralmente.

Expresiones de violencia colectiva de los grupos juveniles de alto riesgo social en los barrios Recreo y Roberto Clemente en el periodo de agosto 2019 a mayo 2020 de la ciudad de Diriamba.

Gráfico 2: Esquema de resumen de los antecedentes de la justificación de esta investigación.

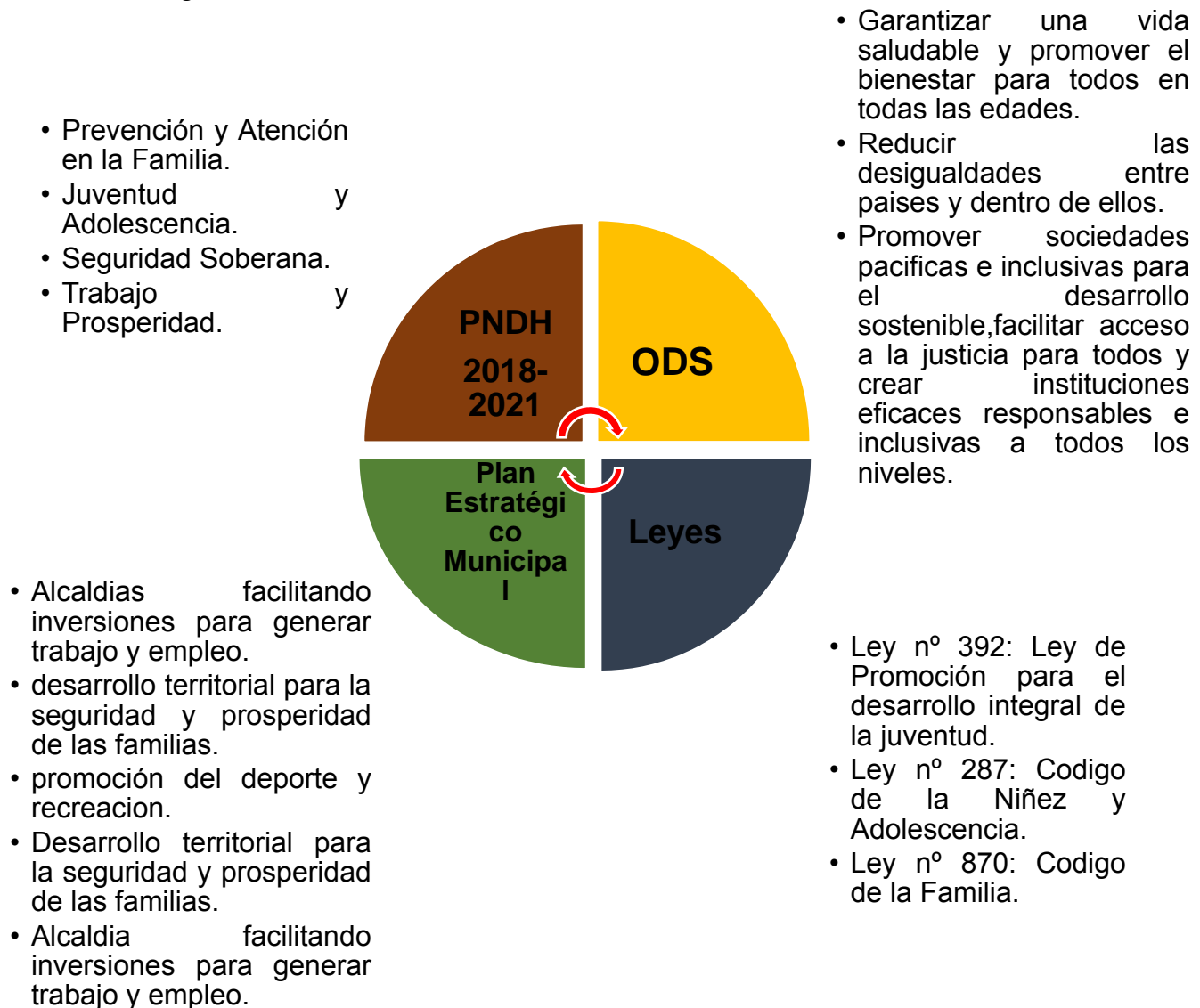

Fuente: Elaboración Propia con base a la recolección previa de información referente a la justificación de esta investigación.

Expresiones de violencia colectiva de los grupos juveniles de alto riesgo social en los barrios Recreo y Roberto Clemente en el periodo de agosto 2019 a mayo 2020 de la ciudad de Diriamba.

V. Objetivos.

a. General:

Analizar las principales formas de violencia en las que han sido víctimas los jóvenes y adolescentes y su relación con la pertenencia a grupos juveniles de alto riesgo social en los barrios El Recreo y Roberto Clemente de la ciudad de Diriamba.

b. Específicos:

1. Determinar factores Individuales, familiares y sociales que impulsa a los jóvenes a convertirse en agentes ejecutores de violencia.
2. Identificar las conductas violentas y delictivas más frecuentes en los jóvenes en alto riesgo social tanto en su entorno como las que ellos accionan.
3. Suministrar elementos que permitan diseñar y ajustar un plan de acción social identificando mecanismos mediante los cuales las instituciones puedan trabajar con los jóvenes, instrumentándolo en acciones para la prevención de la violencia dirigido a los jóvenes en riesgo de los barrios El Recreo y Roberto Clemente.

Expresiones de violencia colectiva de los grupos juveniles de alto riesgo social en los barrios Recreo y Roberto Clemente en el periodo de agosto 2019 a mayo 2020 de la ciudad de Diriamba.

VI. Marco Teórico.

En este espacio se precisará la información más relevante de los términos de referencia que se estará utilizando, que servirán de guía para el método de investigación que estará aplicando en el desarrollo del mismo.

Juventud y violencia son dos términos que se encuentran relacionados en la investigación misma que son utilizados como referentes a las realidades complejas de los contextos en los cuales se desenvuelven las y los jóvenes entre ellos los aspectos sociales, económicos y políticos, donde las y los jóvenes brinden o faciliten sus consideraciones en sus aptitudes debido a su ideología de libertad, mismo que son los causantes de los cambios sociales, culturales y la diversa dinámica en la sociedad que se vive en la actualidad; todo esto como efecto de las distintas formas de expresar del ser joven, mismos que pueden ser violentos como constructivas a la sociedad.

Al hablar de violencia es un fenómeno social que afecta a todas y todos por igual, aunque dentro de un hogar no se viva en condiciones de violencia, sin embargo, el sector poblacional es afectado y en mayor vulnerabilidad son las y los jóvenes, mismo en diferentes momentos se identifican como un grupo del sistema social.

La relación de juventud y violencia, ambos son aspectos muy complejos, mismo que se empieza con las y los jóvenes que puedan comprender si son parte de los antecedentes de violencia, el cual en lo general desconocen y son pocos quienes asumen o tiene razón de que ellas y ellos son parte de una cadena de violencia que viven desde que son niñas y niños.

Expresiones de violencia colectiva de los grupos juveniles de alto riesgo social en los barrios Recreo y Roberto Clemente en el periodo de agosto 2019 a mayo 2020 de la ciudad de Diriamba.

VI.I Juventud.

La juventud, es la etapa que un individuo experimenta un cambio de vida entre la transición de ser una niña/niño a llegar a la adultez joven, esta se caracteriza por ser una etapa de cambios en constante lucha para alcanzar la emancipación y autonomía en el hogar, con el objetivo de encontrar una identidad propia para construir y mantener relaciones generacionales que facilite su acceso e integración a un grupo social específico con ambientes sociales y características propios que se identifica con la/el joven, e intentando ocupar espacio y acciones propias según la edad, mismo que influye la repetición de los patrones o atribución de la sociedad.

De igual manera se puede describir que la Juventud, es parte de la integración en la sociedad porque practica y es parte de las diferentes dinámicas sociales que va ganando cada espacio donde es posible y el reconocimiento de otros individuos de su mismo entorno.

Continuando con el análisis del concepto de juventud, se consideró la existencia de 4 elementos fundamentales para examinar los comportamientos que desenvuelven las y los jóvenes, el cual se explica:

- 1) La necesidad de ser visto como adulto, pero sin responsabilidades.
- 2) Emancipación y autonomía.
- 3) Construcción de una identidad propia sin patrones paternos de por medio.
- 4) Patrones de comportamiento en las relaciones interpersonales con personas que no integran su círculo social.

Esto plantea un panorama muy complejo ya que las y los jóvenes aspiran a tener la condición de un adulto que puede decidir por sí solo, pero debe enfrentarse a la vez de un panorama social, político, económico estructurado y organizado donde las leyes lo rigen y que está destinado a ser adultos con valores, tradiciones y responsabilidades que van acorde a los parámetros de la sociedad.

Expresiones de violencia colectiva de los grupos juveniles de alto riesgo social en los barrios Recreo y Roberto Clemente en el periodo de agosto 2019 a mayo 2020 de la ciudad de Diriamba.

Por lo tanto, por la gran variedad de manifestaciones de la juventud ya sea negativamente o positivamente a través del tiempo se ha venido modificando desde su forma de organización, dentro de cada proceso histórico que lo influye.

Cabe destacarse y hacerse notar que en Nicaragua existe un gran número de jóvenes (un 5.7 % de la población, según el último censo realizado en Nicaragua en el año 2005), que están en procesos de adquisición de identidad en valores como en antivalores de grupos, por lo general adquieren patrones de comportamientos de una vida adulta, de ser madre y padre de familia a una temprana edad, por iniciar una vida sexual activa a temprana, esta situación crea un ambiente familiar disfuncional estableciendo estilos de crianza poco adecuados para la formación de un hogar, pocos ingresos económicos para sufragar los gastos, una vida laboral nula estas son causantes a la separación o migración interna (departamentos de Nicaragua) o externo (otros países), otro aspecto que influye la Infección de transmisión sexual (ITS) por una vida sexual sin protección o promiscua.

Características de la Juventud.

- **Identidad:** Una vez alcanzada la juventud, la identidad sexual comienza a tomar mayor fuerza en la percepción, comienza a saber con mayor claridad que quiere, se inclina en sentirse conforme consigo mismo.
- **Consolidación de la personalidad:** Al igual que la sexualidad, las y los jóvenes logran consolidar su personalidad, quedándose con aquellos aspectos que mejor le representen. Se dice que el ser humano es naturalmente cambiante, en la juventud, se logra cumplir con la mayoría de dudas y variaciones, dando una sola dirección al producto que se mostrará al mundo.
- **Etapas emocionales:** En la etapa de juventud y crecimiento las hermanas y los hermanos, juegan un papel importante en las emociones de las personas, sin embargo, llegado a la juventud, las emociones se tornan un asunto mucho

Expresiones de violencia colectiva de los grupos juveniles de alto riesgo social en los barrios Recreo y Roberto Clemente en el periodo de agosto 2019 a mayo 2020 de la ciudad de Diriamba.

más serio, ya que suelen ser señaladores directos de traumas no superados o problemas estancados que conducen a estados depresivos.

- **Vida Familiar:** Las y los jóvenes según algunos médicos y científicos, señalan como los más preparados orgánicamente, para producir vida en las mejores condiciones, se encuentra muy relacionada con la adultez. Tanto el cuerpo de la mujer como la del hombre, se encuentran en su tope máximo de fertilidad.
- **Revoluciones:** Las y los jóvenes son la línea general, suelen formar las revoluciones contra los sistemas que vayan en contra de sus creencias u opiniones, dejando en claro la posición que tienen a cerca de algún tipo de normativa.
- **Cambios Sociales:** Es en la juventud donde se forman los más fuertes y duraderos lazos de amistad, dejando a un lado, las amistades de la infancia o adolescencia, por el contrario, fortaleciendo la unión, también se define un grupo social al cual pertenecer y posiblemente, en el que se pase la mayor parte de la vida.

Expresiones de violencia colectiva de los grupos juveniles de alto riesgo social en los barrios Recreo y Roberto Clemente en el periodo de agosto 2019 a mayo 2020 de la ciudad de Diriamba.

Gráfico 3: Esquema de las características generales individuales que se manifiestan principalmente en la juventud.



Fuente: Elaboración propia con base a la recolección previa de información referente al marco teórico de esta investigación.

Expresiones de violencia colectiva de los grupos juveniles de alto riesgo social en los barrios Recreo y Roberto Clemente en el periodo de agosto 2019 a mayo 2020 de la ciudad de Diriamba.

La asociación de scout de México refiere que la juventud posee ciertas particularidades en sus características donde se encuentra en una escala del 17 a 21 años en los Hombre y 16 a 21 en Mujeres, en las cuales se destacan:

Físico.

Hombres de 17-21 años.

- El Joven llega a la plena masculinidad mediante la maduración de su sexualidad esto ocurre entre los 18 y 19 años.
- Tiene más preocupación por su vigor y fuerza al final por su apariencia física y la pone a prueba realizando esfuerzos y pruebas físicas con deportes de alto riesgo.
- Llega a su plenitud en desarrollo, sus actitudes implican el dominio y se encaminan a ser fuertes y bruscas.
- Se identifica con su entorno mediante a sus características físicas y de patrones de conducta con individuos con los mismos gustos.

Mujeres de 16-21 años.

- La joven en plena feminidad, por medio de la maduración de su sexualidad y configuración propia de una mujer esto ocurre entre los 16 y 17 años.
- Su conducta es armónica con movimientos tranquilos y ordenados.
- Entra en el periodo de preocupación de su imagen personal y la presentación hacia los demás con el esfuerzo de ser más femenina y atractiva.

Expresiones de violencia colectiva de los grupos juveniles de alto riesgo social en los barrios Recreo y Roberto Clemente en el periodo de agosto 2019 a mayo 2020 de la ciudad de Diriamba.

Carácter.

Hombres de 17-21 años.

- Al inicio de este periodo aún hay rezagos de la rebeldía de la adolescencia, pero ahora con la mirada puesta en su identidad con el deseo de independencia social.
- se caracteriza con un estilo de vida acelerado con tendencia a ser impetuosos con características a ser altivo, impaciente con ideas y acciones radicales que son parte de los impulsos.
- Las normas de conducta ya establecidas por las personas mayores son cambiadas por las propias.
- Idealización de que esta correcto o no, en algunos casos no hay estabilidad en sus ideas.

Mujeres de 16- 21 años.

- Conocimiento propio más amplio, adquiere identidad y una convencia moral con nociones del bien y del mal que son marcadas y profundas con movimientos de sentido de vida.
- Llega a una cierta estabilización de su vida donde en muchos casos se encaminan a la responsabilidad.
- Impone su carácter en cualquiera de los entornos donde se desenvuelve.
- El desarrollo de su conciencia llega a su punto más alto donde las acciones erráticas de la adolescencia quedan atrás para dar paso a la autonomía social con patrones propios de comportamiento acoplados a su identidad social

Expresiones de violencia colectiva de los grupos juveniles de alto riesgo social en los barrios Recreo y Roberto Clemente en el periodo de agosto 2019 a mayo 2020 de la ciudad de Diriamba.

Sociabilidad.

Hombres de 17 a 21 años.

- Al no pertenecer al entorno de los adultos ni de los niños esto hace que se identifique prontamente con jóvenes con sus mismos gustos, edades.
- En la mayoría de los casos los amigos son el pilar más importante donde se define dentro del grupo su identidad dentro de ella y como es su comportamiento en la misma.
- Se identifica con ideologías y marca decisiones propias del adulto.

Mujeres de 16 a 21 años.

- La joven busca su propia seguridad y le molesta que se entrometan en asuntos personales. Conformar su propia identidad en el grupo de amigas donde son selectivas donde sus intereses son mutuos.
- Se etiqueta en la sociedad con un toque de modernismo donde critica o rechaza las temáticas de los adultos.
- Sus relaciones son múltiples y son muy sociables, aunque seleccionan sus amistades en pocas cantidades.

Expresiones de violencia colectiva de los grupos juveniles de alto riesgo social en los barrios Recreo y Roberto Clemente en el periodo de agosto 2019 a mayo 2020 de la ciudad de Diriamba.

Gráfico 4: Esquema de las características de la juventud según la edad y sexo del individuo.

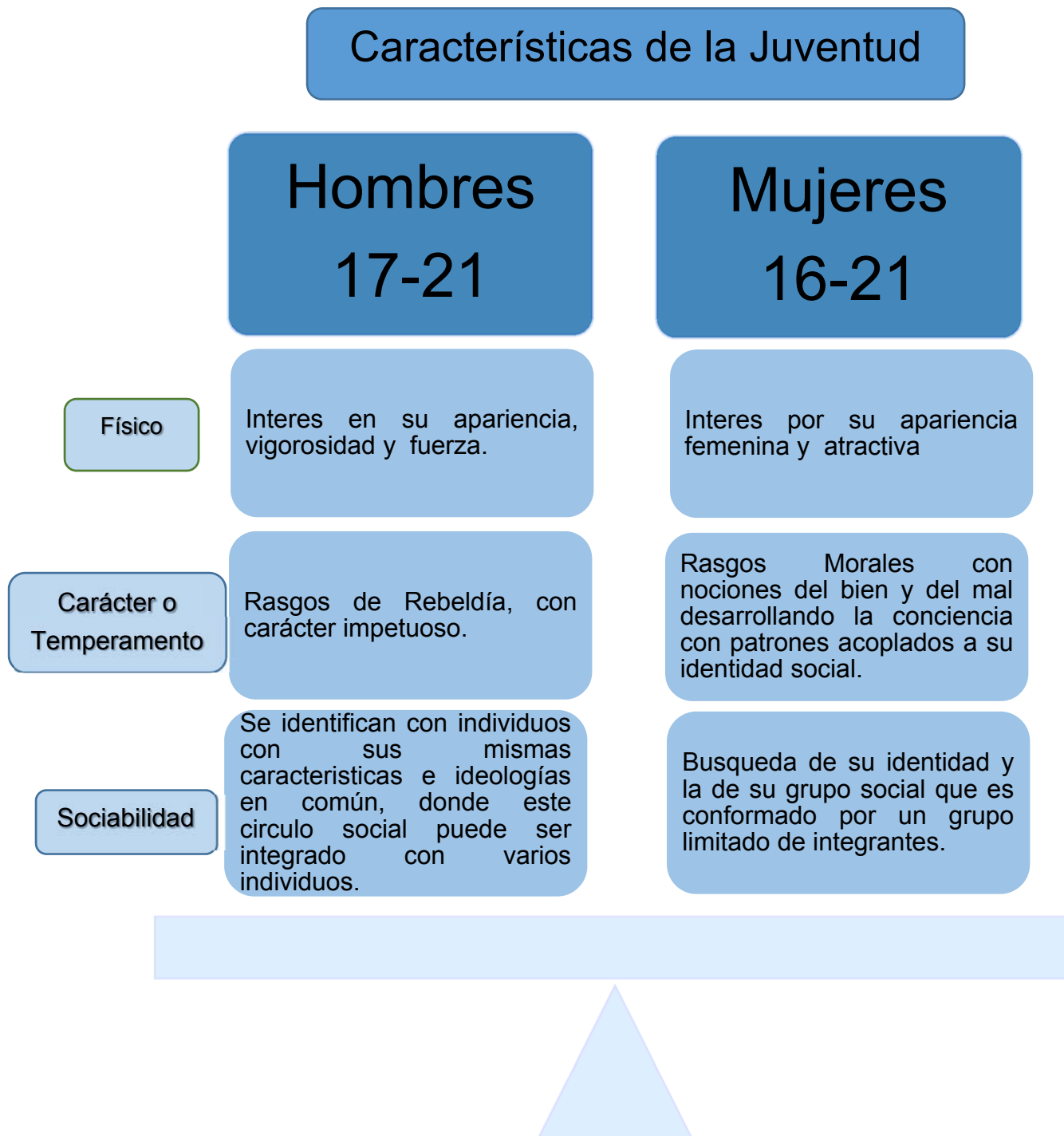

Expresiones de violencia colectiva de los grupos juveniles de alto riesgo social en los barrios Recreo y Roberto Clemente en el periodo de agosto 2019 a mayo 2020 de la ciudad de Diriamba.

Fuente: Elaboración Propia con base a la recolección previa de información referente al marco teórico de esta investigación.

Tipos de Grupos Juveniles.

Grupos juveniles en alto riesgo social.

Las y los jóvenes que se encuentran organizados en diferentes grupos y se determinan en situaciones de factores de riesgo individual, familiar y social. Estos grupos en su mayoría poseen características muy particulares, pero en muchos casos con similitudes entre sí, por esa razón se identifican por situaciones semejantes y llegan a organizarse, tienen como características puntos de reuniones las cuales por ejemplo son: esquinas, cunetas, parques, espacios baldíos, entre otros lugares.

La mayoría de ellas y ellos, no permanecen en sus casas de habitaciones, permanecen más tiempo en los lugares de reunión (ya antes en mención), por lo general realizan el consumo de alcohol, drogas, entre otras sustancias alucinógenas, donde presentan comportamientos de violencia (golpes, palabras soeces, infracciones leves) esto debido al consumo de las diferentes sustancias, por esa razón la Policía Nacional (PN), se encuentra en constante control de las múltiples sustancias alucinógenas y supervisión de las y los jóvenes esto para contribuir a que ellas y ellos no realicen actos que puedan ser delitos graves donde la Policía Nacional, a través de asuntos juveniles trabaja en coordinación con la misma población

Expresiones de violencia colectiva de los grupos juveniles de alto riesgo social en los barrios Recreo y Roberto Clemente en el periodo de agosto 2019 a mayo 2020 de la ciudad de Diriamba.

Grupos Juveniles que pertenecen al crimen organizado (pandillas).

Se entiende como la agrupación de adolescentes y jóvenes que están organizados e integrantes como dominantes de un territorio, donde se identifican entre ellas y ellos con: símbolos, conductas, lenguajes propios y únicos de la agrupación, muchas de estos grupos se identifican por un grado de acciones delictivas que ejercen en compañía, estos la realizan a las personas de la comunidad o de otras comunidades donde hurtan, violentan con armas blancas (cuchillo, navajas, machetes) o de fuego (armas hechizas), extorsionan, entre otras acciones que dañan la integridad de la comunidad.

Las principales características de los grupos organizados por las y los jóvenes, tienen reglas a cumplir para ser integrado en la agrupación, estas tienen como objetivo lograr la fidelidad entre las y los mismos, consiguiendo apropiarse de un territorio (divisiones de Barrios), donde otras organizaciones no podrán establecerse, logrando un dominio en la venta de estupefacientes, consumo de alcohol y estupefaciente, ejecutar delitos (hurtos, golpizas a jóvenes rivales, daño a la propiedad privada entre otras acciones) creando una inseguridad a la comunidad, en diferentes ocasiones a causa de todas estas acciones realizadas por las y los jóvenes es necesario la presencia de la Policía Nacional.

Expresiones de violencia colectiva de los grupos juveniles de alto riesgo social en los barrios Recreo y Roberto Clemente en el periodo de agosto 2019 a mayo 2020 de la ciudad de Diriamba.

Gráfico 5: Esquema de la diferenciación entre Grupos Juveniles en Riesgo Social y Grupos Juveniles que pertenecen al crimen Organizado.

Diferenciación entre Grupos Juveniles en Riesgo Social y Grupos Juveniles que pertenecen al crimen Organizado.

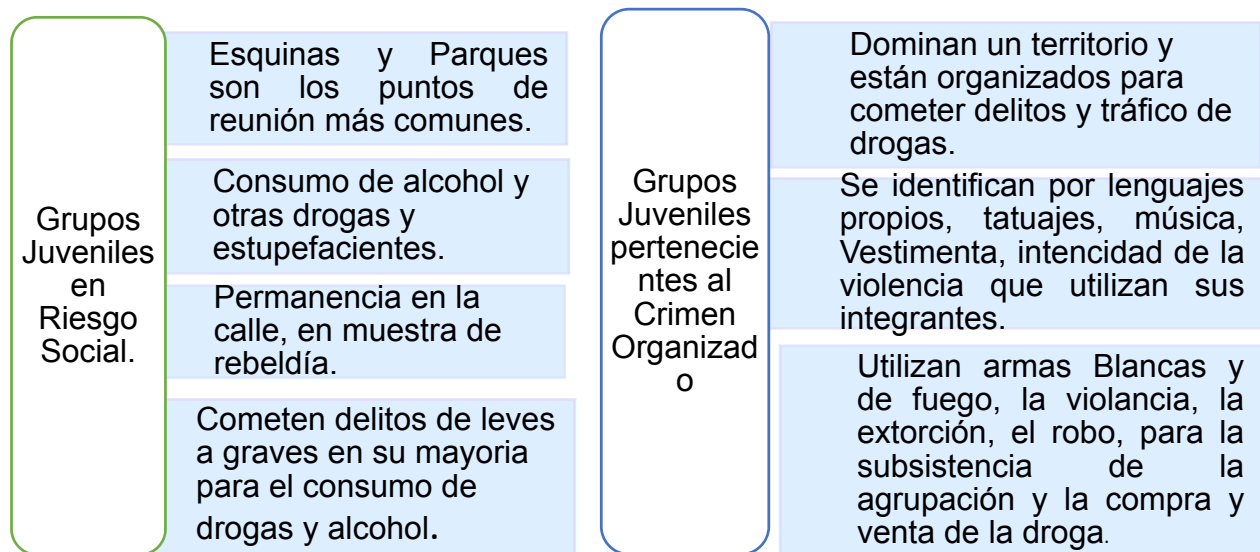

Fuente: Elaboración Propia con base a la recolección previa de información referente al marco teórico de esta investigación.

VI.II Violencia.

Es una forma de abuso del poder, producto de las desigualdades existentes (edad, fuerza, inteligencia, riqueza, salud, oportunidades, entre otras), un fenómeno multidimensional que ha tenido prevalencia durante muchos años, manifestándose de muchas maneras con distintos medios a las personas más vulnerando, dañando la integridad de las personas.

Los distintos niveles de violencia y sus diversas manifestaciones, situaciones, tendencia que a través de los años ha venido en aumento, debido a los problemas

Expresiones de violencia colectiva de los grupos juveniles de alto riesgo social en los barrios Recreo y Roberto Clemente en el periodo de agosto 2019 a mayo 2020 de la ciudad de Diriamba.

económicos, emocionales, adicciones, narcotráfico organizado, bandas delincuenciales, entre otras.

Sin embargo, al abordar el tema de la violencia en las y los jóvenes, se encuentran múltiples valoraciones para analizar con más claridad de los efectos que ayuda en el aumento. La violencia también se puede abordar como un problema en la salud pública, por la fuerte influencia que ejerce en los índices de la mortalidad.

De acuerdo a un estudio realizado por el Banco Interamericano de Desarrollo (BID) en el año 1999, señaló que la violencia puede abordarse como un asunto de derechos humanos. Esto quiere decir que puede verse como un agente importante que en peligro la capacidad de vivir libre del miedo.

La organización mundial de la salud (OMS) define la violencia como: el uso intencional de la fuerza o el poder físico, de hecho, o como amenaza, contra uno mismo, otra persona o grupo o comunidad que cause o tenga muchas probabilidades de causar lesiones, muerte, daños psicológicos, trastorno del desarrollo o privaciones. abordaremos: violencia Intrafamiliar, violencia psicológica, violencia física, violencia sexual, violencia social, violencia económica. Teniendo en cuenta que son las más comunes y que se generan en todos los espacios sociales.

VI.II.I Violencia Domestica o Intrafamiliar (VIF).

Ocurre entre las personas que tienen una relación consanguínea (si existe o ha existido algún vínculo formal o informal entre ellas que les mantiene o les mantuvo viviendo en el mismo hogar) y antecede dentro del espacio del hogar.

En este sentido, la violencia familiar o intrafamiliar se registra cuando se producen situaciones de abuso o maltrato entre personas emparentadas, bien por consanguinidad o afinidad.

Expresiones de violencia colectiva de los grupos juveniles de alto riesgo social en los barrios Recreo y Roberto Clemente en el periodo de agosto 2019 a mayo 2020 de la ciudad de Diriamba.

Según Martínez Dearraza J. (2007), la Violencia doméstica o intrafamiliar es un problema mundial que afecta a millones de personas y crece año con año. Es decir que existe un episodio de violencia doméstica o intrafamiliar cuando una o varias personas ocasionan daños a la integridad emocional, psicológica o física de una persona en desventaja.

Los tipos de violencia más comunes que ocurren en las familias, lo ejercen las personas que se encuentran en ventaja como son las madres, padres, tías, tíos, abuelas, abuelos, parejas, entre otros, sobre personas que se encuentran en desventaja como las hijas e hijos, parejas, entre otros o viceversa. La Violencia Intrafamiliar tiene causas variadas, pero la más fluyente es la de imponer el poder, control, autoridad de una persona a otra que sean o hayan tenido una relación de convivencia.

Factores de riesgo que las madres, padres o tutores generen violencia.

En los diferentes riesgos que las madres, padres o tutores, puedan o ejerzan a las niñas, niños o Adolescente maltratados se puede mencionar:

- ✓ Antecedentes personales de haber sido maltratado en su infancia (repetición de patrones).
- ✓ Consumo de drogas lícitas o no lícitas.
- ✓ Convivencia en un entorno violento carente de valores.
- ✓ Problemas económicos.

En las situaciones de violencia siempre existen dos roles se encuentra el del agresor y el agredido, con la definición de cada uno: El agresor es la persona que impone su autoridad, fuerza física, Poder para maltratar a otro miembro de la familia o una persona que hayan convivido, la persona agredida, es sumisa,

Expresiones de violencia colectiva de los grupos juveniles de alto riesgo social en los barrios Recreo y Roberto Clemente en el periodo de agosto 2019 a mayo 2020 de la ciudad de Diriamba.

temerosa y baja autoestima. El agresor como el agredido suelen ser personas que vivieron violencia intrafamiliar, el cual repiten los patrones de ser la persona agresora o ser la víctima.

La violencia intrafamiliar es más común de lo que pudiéramos pensar, lo cual obedece a un gran número de personas que la viven, y no tienen la fortaleza para denuncia esto a causa de sus miedos al agresor, por falta de información a sus derechos, entre otros factores. La violencia doméstica o intrafamiliar se clasifica según el acto violento, la marca que deja este en el individuo y el número de las víctimas.

Expresiones de violencia colectiva de los grupos juveniles de alto riesgo social en los barrios Recreo y Roberto Clemente en el periodo de agosto 2019 a mayo 2020 de la ciudad de Diriamba.

VI.II.II Violencia Psicológica.

En el año 2016 el colegio de psicología de la provincia de Guipúzcoa, España realizó un estudio sobre la atención psicológica a víctimas de violencia, haciendo la referencia especialmente en la violencia psicológica, mismo que expuso que son las acciones intencionadas que llevan un daño y/o riesgo para la identidad psíquica y emocional de la víctima, así como contra su dignidad como persona.

Se manifiesta de múltiples formas como son: los insultos, las humillaciones, las amenazas, entre otras, estas son expresadas abierta o sutilmente. Este tipo de violencia no deja huella física en el cuerpo, pero si produce un deterioro en diversos aspectos de la vida de quien la sufre con mucha frecuencia.

Las distintas manifestaciones de violencia psicológicas según cita Solórzano, Abaunza y Reyes (1995), las cuales ocurren en su mayoría, al interior de la familia y pueden clasificarse de la siguiente manera:

Factores de riesgo para que se genere violencia psicológica.

- Problemas económicos.
- Alcoholismo y drogadicción.
- Inestabilidad en la pareja.
- Comportamientos impulsivos y de poder.
- Peleas entre progenitores o algún integrante del núcleo familiar.
- Agresiones verbales, humillaciones, intimidación, rechazo, abandono.

Expresiones de violencia colectiva de los grupos juveniles de alto riesgo social en los barrios Recreo y Roberto Clemente en el periodo de agosto 2019 a mayo 2020 de la ciudad de Diriamba.

Las Víctimas pueden ser hombres, mujeres, jóvenes, adolescentes, niñas y niños. En el caso que la víctima sea que no tenga cumplido los 18 años, los progenitores generalmente figuran como victimarios: los adultos enfatizan en padres, madres y/o tutores, mientras que los jóvenes atribuyen a este tipo de violencia a los hermanos mayores, primos o tíos.

VI.II.III Violencia Física.

La violencia física deja una marca evidente en el cuerpo de la víctima, es una forma más común de violencia en los hogares con ambientes conflictivos.

Según la organización mundial de la salud (OMS), en el año 2012, en su estudio violencia y salud define a la violencia como: “el uso intencional de la fuerza física y/o de amenazas contra uno mismo, otra persona, un grupo de personas o una comunidad, que tiene como consecuencia muy probable riesgos para la salud, daños psicológicos o la muerte”. La violencia física es la que provoca lesiones visibles en cualquier parte del cuerpo, a causa del castigo somático e incluso puede causar hasta la muerte de la víctima.

Solórzano, Abaunza y Reyes (1995), sugieren que la violencia física ocurre cuando una persona trasgrede el espacio corporal de la otra sin su consentimiento, ya sea sometiéndola a golpes, jalones o empujones, o bien encerrándola, provocándole lesiones físicas con algún tipo de objeto (letales o no).

Algunos ejemplos de violencia física pueden ser.

- Golpizas, asaltos con armas de cuerpo a cuerpo, arrollamientos con vehículos o agresiones físicas de cualquier tipo.
- Utilización de armas de fuego y corto punzantes.

Expresiones de violencia colectiva de los grupos juveniles de alto riesgo social en los barrios Recreo y Roberto Clemente en el periodo de agosto 2019 a mayo 2020 de la ciudad de Diriamba.

- Castigos físicos que infringen dolor, sufrimiento corporal o que causan malestares de salud.

¿Quiénes puede ser las víctimas?

Toda persona que haya sido agredida físicamente dentro del núcleo familiar o por individuos particulares o extraños. La violencia física generalmente es reconocida por ser visible con daños notables y en algunos casos permanentes.

VI.II.IV Violencia Sexual.

En el 2017 la doctora Mariángeles García Álvarez, en su libro titulado Manual de Atención a víctimas maltratadas expresa: que la violencia sexual es aquella que se manifiesta con agresiones a través de la fuerza física, psíquica o moral, rebajando a una persona a condiciones de inferioridad, para implantar una conducta sexual en contra de su voluntad. Este es un acto cuyo objetivo es someter el cuerpo en contra de la voluntad de la víctima.

Otro término que podemos utilizar para la Violencia Sexual, es toda actividad sexual que ocurre sin el mutuo consentimiento.

Incluye actividades tales como.

1. La exposición de la persona a mensajes sexuales no verbales o verbales no deseados.
2. Las caricias, tocamientos y cualquier actividad sexual que se realice con una persona sin su autorización o mediante el uso de cualquier mecanismo que anule o limite su derecho a la autonomía y libertad de elección: la fuerza, la intimidación, el chantaje, el soborno, la manipulación, la amenaza, obligar a una

Expresiones de violencia colectiva de los grupos juveniles de alto riesgo social en los barrios Recreo y Roberto Clemente en el periodo de agosto 2019 a mayo 2020 de la ciudad de Diriamba.

persona a realizar actividades sexuales con terceras personas o para el beneficio económico de otros.

¿Qué es la Violencia Sexual? ¿Cómo se manifiesta?

La violencia sexual se define como: todo acto sexual, tentativa de consumar un acto sexual, comentarios o insinuaciones sexuales no deseados, acciones para comercializar o utilizar de cualquier otro modo la sexualidad de una persona mediante coacción para otra persona, independientemente de la relación con la víctima, en cualquier ámbito, incluidos el hogar y el lugar de trabajo. La violencia sexual incluye la violación, definida como la penetración forzada físicamente o empleando otros medios de coacción, por más leves que sean, de la vulva o el ano, usando un pene, otras partes corporales o un objeto.

También está definido como intento de realizar algunas de las acciones mencionadas se conoce como intento de violación. La violación de una persona llevada a cabo por dos o más agresores se denomina violación múltiple. La violencia sexual puede incluir otras formas de agresión que afecten a un órgano sexual, con inclusión del contacto forzado entre la boca y el pene, la vulva o el ano.

Factores de riesgo para la generación de la violencia sexual.

Según el estudio de la organización mundial de la salud publicada en el 2014 titulada “violencia y salud mental”, los factores que influyen en que un individuo sea el generador o víctima de violencia sexual son:

Factores Individuales

- Consumo de Drogas.
- Tendencias Impulsivas y antisociales.

Expresiones de violencia colectiva de los grupos juveniles de alto riesgo social en los barrios Recreo y Roberto Clemente en el periodo de agosto 2019 a mayo 2020 de la ciudad de Diriamba.

- Haber presenciado situaciones de violencia domestica durante la niñez.
- Antecedentes de abuso sexual

Factores relacionales.

- Relaciones sociales con individuos con tendencias antisociales y sexualmente agresivos.
- Ambiente familiar caracterizado por la violencia.

Factores Comunitarios

- Escasas oportunidades laborales.
- Pobreza.
- Condiciones económicas.

Factores Sociales.

- La existencia de normas sociales ambiguas que favorecen la superioridad y el derecho. (Machismo)
- Elevado nivel de criminalidad y formas de violencia.

Víctimas:

Mujeres, Niños, Niñas, personas con discapacidades, ancianos, personas con géneros distintos a los biológico.

Expresiones de violencia colectiva de los grupos juveniles de alto riesgo social en los barrios Recreo y Roberto Clemente en el periodo de agosto 2019 a mayo 2020 de la ciudad de Diriamba.

VI.II.V Violencia Social:

Según Tremblay, (2012) refiere en su libro Enciclopedia sobre el desarrollo de la primera infancia que este tipo de violencia ocurre entre individuos que esta relacionados en su misma comunidad o fuera de la misma, y no están relacionados consanguíneamente, se puede presentar en la calle en bares o lugares públicos, en consecuencia la más visible que puede afectar a muchos grupos sociales en características particulares o contrarias son las rivalidades y en ocasiones el caos social afectando a individuos que no pertenecer a los grupos en conflicto.

Actualmente vivimos en una sociedad donde esta globalizado y se lograr tener diferentes maneras de pensar y por concernientes diferentes opiniones, creencia y formas de perspectivas del mundo; lo que genera discernir los diferentes aprendizajes de culturalizar o no la violencia social.

Entre los diferentes pensamientos, estilo de vida y aprendizaje se logra un resultado para el dominio de individuos que pueden incrementar las formas y acciones de violencia sin considerar que las demás personas tienen un estilo propio, sin embargo, el poder social una acción muy importante.

En algunos la violencia es aplicada con el propósito de conseguir una mejora en las condiciones de vida, en otras ocasiones se pretende disminuir el poder de los demás con el fin de perjudicarles a ellos o a sus puntos de vista, o bien para aumentar la percepción de la propia autoridad. De igual manera se puede efectuar para obtención o mantener el poder en el estatus social.

Expresiones de violencia colectiva de los grupos juveniles de alto riesgo social en los barrios Recreo y Roberto Clemente en el periodo de agosto 2019 a mayo 2020 de la ciudad de Diriamba.

Tipos de violencia social

Según, Corsi, J. y Peyru, G.M (2003), En su libro Violencias sociales; Existen múltiples formas de violencia social, siendo algunas, las agresiones racistas y/u homófonas, los ataques entre grupos delincuenciales, asesinatos u homicidios, robos, las agresiones sexuales, el vandalismo, el acoso escolar o cualquier tipo de actuación que pretenda alterar el orden público mediante el ejercicio de la violencia.

Sin embargo, este tipo de violencia no abarca sólo actos criminales realizados de forma directa, sino que también entran dentro de dicha consideración aspectos como los valores, estereotipos, prejuicios y calumnias transmitidos culturalmente o a través de los medios que puedan incitar al odio o menosprecio a una persona o colectivo. Ejemplos claros de ello lo constituyen la promulgación y expansión de creencias que incitan al machismo, la homofobia o el racismo.

Factores asociados

La violencia social puede originarse en contextos muy diferentes y diversos, siendo incitada por la interacción de una gran cantidad de variables. Así, no existe una única causa de la violencia social, sino que ésta tiene un origen múltiple; precisándose de una investigación de los diferentes factores que pueden acabar conduciendo a ella, Algunos de dichos factores son los siguientes:

1. Percepción de desigualdad.

La violencia social es ejercida en condiciones en las que los individuos perciben la existencia de desigualdad.

La observación o creencia de las personas en principio deberían recibir el mismo trato que los propios sujetos reciben, y debería ser reciproco ante la sociedad, siendo de poca importante que la propia persona o colectivo recibe un trato injusto o peor del que debería, esto puede generar un agravio comparativo que puede terminar en algún tipo de violencia.

Expresiones de violencia colectiva de los grupos juveniles de alto riesgo social en los barrios Recreo y Roberto Clemente en el periodo de agosto 2019 a mayo 2020 de la ciudad de Diriamba.

2. Amenaza a la propia posición de poder o status.

Los objetivos de la violencia social es mantener o aumentar el propio status o poder social. Uno de los principales motivos para ello es la consideración del propio poder al encontrarse amenazado. El ejercicio del poder por otros puede ser considerado como incompatible con la autonomía y el propio poder, del individuo o colectivo se ve frustrado y busca aumentar el control

3. Exclusión social.

Si bien se vincula a los anteriores factores, la exclusión social es por sí misma un factor importante a la hora de explicar algunos actos de violencia social. La sensación de no ser considerado por el conjunto de la sociedad como parte de ella genera frustración e ira respecto al mundo y la sociedad en la que se vive. Actos vandálicos, robos y agresiones son algunos de los tipos de violencia que suelen ser generados por este factor.

Efectos de la violencia social

Los efectos de la violencia social, al igual que sus causas, son múltiples y variados. Las personas o grupos de personas, agredida tienden a sufrir una profunda sensación de humillación que puede disminuir en gran medida su autoestima y autonomía en realizar las acciones propias.

Los riesgos de la violencia social, es a menudo minimizada, a través de mecanismos como la habituación, insensibilización y se vuelve invisible. Estos mecanismos provocan a la población que haya despreocupación y respecto a la comisión de actos violentos, por ejemplo, estamos acostumbrados a recibir noticias de agresiones, violencia de nuestro país y otros países debidos a guerras y desastres naturales, hasta el punto de ser insensibles. Con el fin de evitar la repetición de

Expresiones de violencia colectiva de los grupos juveniles de alto riesgo social en los barrios Recreo y Roberto Clemente en el periodo de agosto 2019 a mayo 2020 de la ciudad de Diriamba.

actos violentos es necesario reconocer y luchar contra los mecanismos que proliferen.

Quienes han crecido en un ambiente con una fuerte carga de violencia habrán aprendido más rápida y eficaz, logrando ser capaz de encontrar beneficio o ventaja oportuna para repetir patrones violentos, mismo que es utilizado para cualquier persona. Esto llega al aumento de la Violencia Social, por que las personas inconscientemente repiten los patrones de violencia que aprendieron en el hogar, cuando la persona considere tener el poder hacia otra persona más débil.

VI.II.VI Violencia Económica.

La violencia económica son los actos u omisiones destinadas a controlar el aspecto económico de vida de la víctima, restringir o prohibir decisiones sobre el patrimonio o dinero, controlar sus bienes, impedir el acceso a los bienes económicos. La víctima debe dar justificación constante de aquello que ha hecho, dónde ha gastado el dinero y no dispone del presupuesto con la libertad que merece.

Esta diversidad de la violencia hace complejo su estudio, especialmente cuando no se tiene la precaución en observar alguna de las definiciones que muchas veces no se toman en cuenta, como factores violentos, ni de donde provienen el efecto que tienen, las consecuencias que estas pueden llegar a provocar que dentro de la lógica se pueden justificar de manera errada.

Control y manipulación

La violencia económica es una forma de control que limita a la víctima al plano de la supervivencia, dañando sus emociones. Es un modo de instrumentalizar el dinero el agresor busca su propio beneficio a costa del bienestar de la víctima.

Expresiones de violencia colectiva de los grupos juveniles de alto riesgo social en los barrios Recreo y Roberto Clemente en el periodo de agosto 2019 a mayo 2020 de la ciudad de Diriamba.

Daño a la autoestima.

La violencia económica afecta a la autoestima de la víctima, por tener falta de acceso a sus recursos económicos y manejo con libertad de su economía, ya que no puede disponer de los planes que le gustaría realizar.

Conviene puntualizar algunas formas de control ejercidas por la persona que se encuentra en ventaja estas pueden ser dirigidas de hombre a mujer o viceversa, los diferentes mecanismos de control son la amenazar con correr a la persona de la casa sin ningún tipo de ingreso económico, esto afecta directamente la autoestima, emociones, psicológico entre otros daños a las niñas, niños, adolescentes y jóvenes.

Expresiones de violencia colectiva de los grupos juveniles de alto riesgo social en los barrios Recreo y Roberto Clemente en el periodo de agosto 2019 a mayo 2020 de la ciudad de Diriamba.

Gráfico 6: Esquema de Factores de Riesgo y Manifestaciones de los diferentes tipos de Violencia.

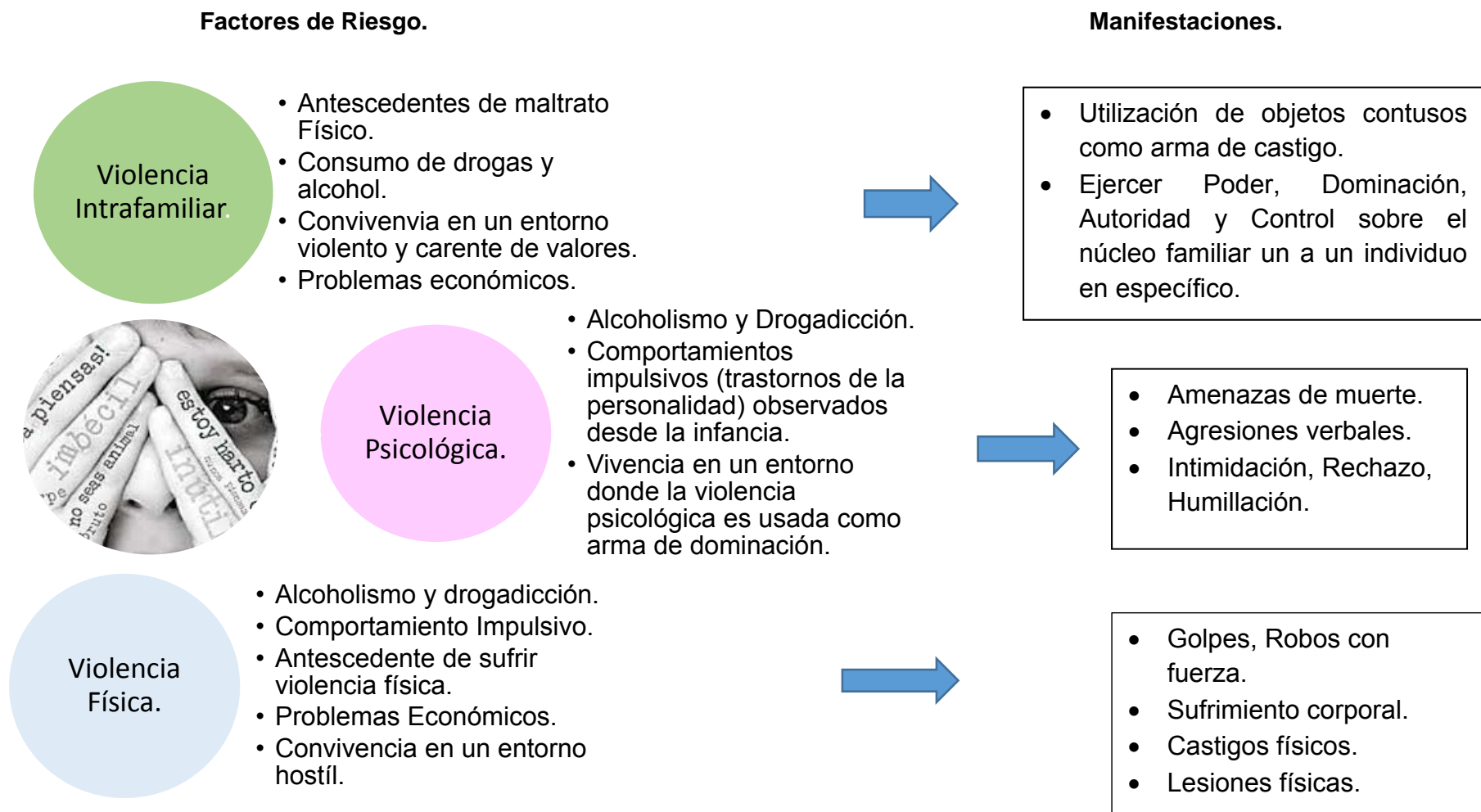

Expresiones de violencia colectiva de los grupos juveniles de alto riesgo social en los barrios Recreo y Roberto Clemente en el periodo de agosto 2019 a mayo 2020 de la ciudad de Diriamba.

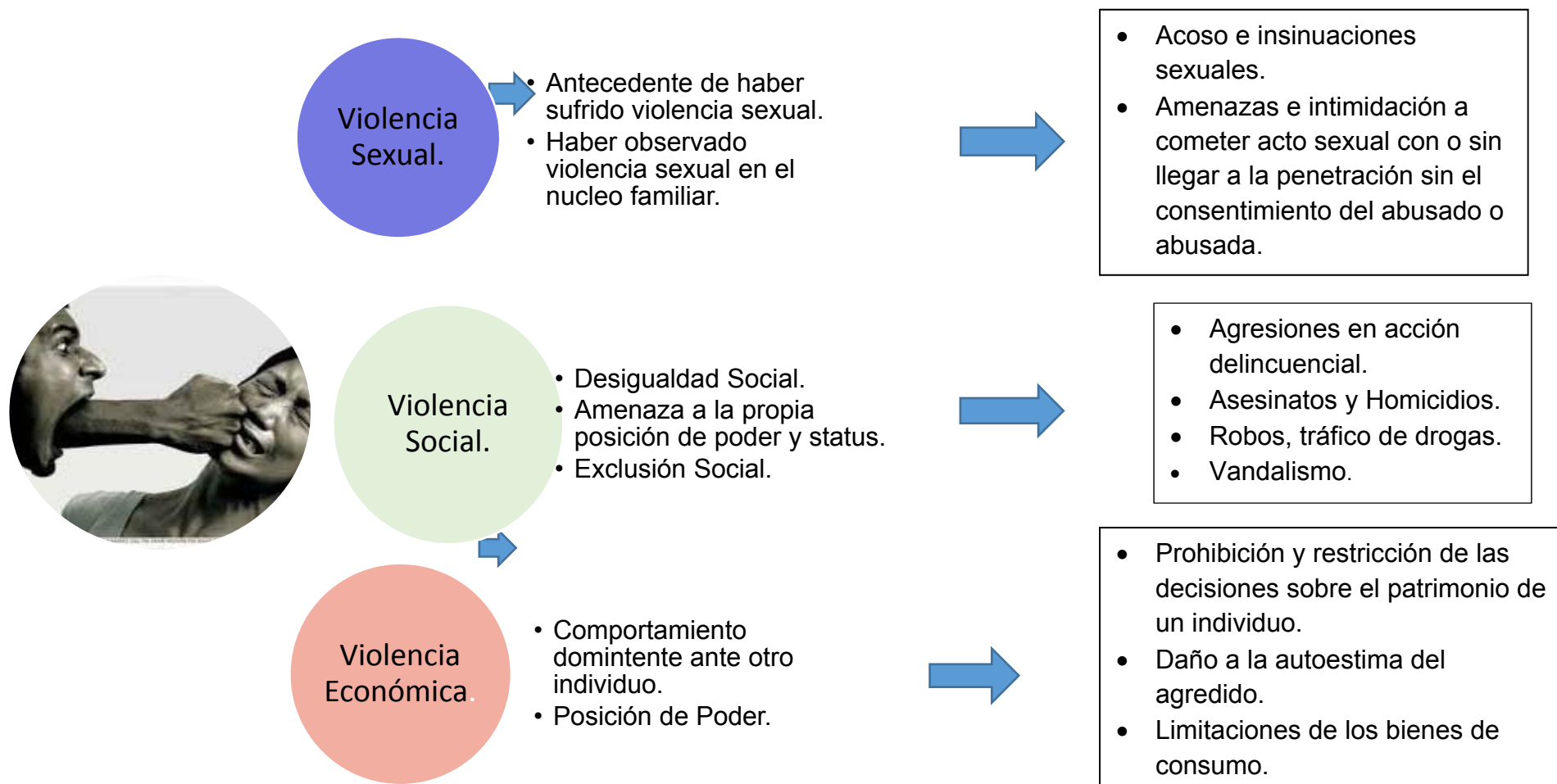

Fuente: Elaboración Propia con base a la recolección previa de información referente al marco teórico de esta investigación.

Expresiones de violencia colectiva de los grupos juveniles de alto riesgo social en los barrios Recreo y Roberto Clemente en el periodo de agosto 2019 a mayo 2020 de la ciudad de Diriamba.

VI.III. Familia.

Según Ander-Egg, (1995) Analógicamente se dice que la familia lo constituye un conjunto de individuos que tienen entre si relaciones de origen y semejanza. La familia es la esfera en la que se comparten afecto, vivencias, recuerdos, normas y disciplinas.

La familia es la organización social más general, pero asimismo la más importante para el hombre. Ya sea por vínculos sociales, legalmente consagrados o por vínculos sanguíneos, el pertenecer a una agrupación de este tipo es sumamente importante en el desarrollo psicológico y social del individuo.

La relación de parentesco se puede dar en diferentes niveles. Esto lleva que no todas las personas que conforman una familia tengan la misma cercanía o tipo de relación. Dentro de estos niveles, como para ejemplificar lo resaltado, podemos hablar de:

- **Familia nuclear**, nos referimos al grupo conformado por el padre, la madre y los hijos.
- **Familia extensa**, se compone por los abuelos de ambos lados, los tíos, primos y quien corresponda.
- **Familia Sustituta**: se compone de la familia que es integrada por niños que no tienen vínculo natural con sus padres o familiares de los mismos estos niños son entregados por medio de un proceso de adopción a sus padres sustitutos acogidos por una familia distinta a la que nació.
- **Familias compuestas**, que son aquellas que están formadas por el padre y la madre, y a su vez con algún miembro que sólo tenga vínculos sanguíneos con uno de ellos.

Expresiones de violencia colectiva de los grupos juveniles de alto riesgo social en los barrios Recreo y Roberto Clemente en el periodo de agosto 2019 a mayo 2020 de la ciudad de Diriamba.

- **Familias Monoparental:** formada por uno solo de los padres (la mayoría de las veces la madre) y sus hijos.

Las clasificaciones de familia nombradas anteriormente son las llamadas “tradicionales” o las más frecuentes en identificar. No obstante, en los últimos años la sociedad fue cambiando y modificándose en muchísimos aspectos a pasos agigantados, haciendo que las conformaciones de estas instituciones, también muchos aspectos de la vida social, cambien. Estos cambios dieron lugar a una gran variedad de diferentes composiciones de familias

Una de estas nuevas conformaciones son las familias monoparentales, se compone por una madre o padres, hijas e hijos. Las razones de esto pueden ser a raíz de una separación, por a ver envidado o de decisión de ser padre o madre soltera/o.

En el pasado, la existencia de familias monoparentales estaba estrechamente vinculada con el fallecimiento de uno de los miembros de la pareja, pero hoy en día se relaciona con separaciones o relaciones sexuales ocasionales. Por lo general, estas familias, con el tiempo dan lugar a la nueva unión de los padres, formando así nuevas familias o las familias ensambladas.

Las familias ensambladas consisten en dos familias monoparentales que por medio de una relación sentimental de los padres, se unen dando lugar a la conformación de una nueva familia.

De igual manera esta la clasificación de las familias homoparentales, donde ha venido surgiendo en una lucha de miles de personas de diferentes países, este tipo de familia consiste en dos personas del mismo sexo (dos mujeres o dos hombres) con hijas e hijos. Las clasificaciones de las familias antes expuestas, se puede analizar la evolución, crecimiento de la sociedad y cambios que han venido conforme el paso del tiempo, de los que antes eran impensables.

Expresiones de violencia colectiva de los grupos juveniles de alto riesgo social en los barrios Recreo y Roberto Clemente en el periodo de agosto 2019 a mayo 2020 de la ciudad de Diriamba.

Antropológicamente, se define como familia al grupo de personas conformadas por una madre, un padre e hijas/os que nacen a raíz de esta relación. La concepción de familia inicia en la unión legal, religioso o por acuerdo mutuo de un hombre y una mujer.

Sin embargo, estas clasificaciones, ante la sociedad en estos tiempos modernos no logran la aceptación social en las clasificaciones de familia homoparental, monoparental o compuesta. También se considera familia a las personas que se unen por un vínculo sentimental, de igual manera se valora como familia en lugares donde la persona sienta la protección y cuidado, sin tener un vínculo o relación parental.

La evolución y cambio de las familias inicia en la conformación que realizan los progenitores a través de los años, sin embargo, esta fue cambiando según las decisiones realizada por las personas.

Expresiones de violencia colectiva de los grupos juveniles de alto riesgo social en los barrios Recreo y Roberto Clemente en el periodo de agosto 2019 a mayo 2020 de la ciudad de Diriamba.

Gráfico 7: Esquema de Tipos de Familia.



Fuente: Elaboración Propia con base en la recolección previa de información referente al marco teórico de esta investigación.

Expresiones de violencia colectiva de los grupos juveniles de alto riesgo social en los barrios Recreo y Roberto Clemente en el periodo de agosto 2019 a mayo 2020 de la ciudad de Diriamba.

VI.IV. Estilos de Crianza.

Los padres tienen una gran influencia en el comportamiento de las hijas e hijos, los estilos de crianza que realizan con las hijas e hijos van a influenciar de modo determinante en su desarrollo. Es importante prestar atención a nuestro estilo de crianza y fomentar acciones positivas que contribuyan a un desarrollo sano.

El doctor John Gottman en el 2015 define los estilos de crianza como "la manera que tienen los progenitores de reaccionar y responder a las emociones de las niñas y niños". El estilo de crianza es un patrón de actuación, que los progenitores llevan a cabo, con el objetivo de brindar emociones, pensamientos, conductas y actitudes que contribuyan a favor del buen desarrollo de sus hijas e hijos, con el estilo de crianza favorable, de buenas intenciones sociales.

La Asociación Americana de Psicología en el 2017 refiere que los estilos de Crianza están divididos en:

Expresiones de violencia colectiva de los grupos juveniles de alto riesgo social en los barrios Recreo y Roberto Clemente en el periodo de agosto 2019 a mayo 2020 de la ciudad de Diriamba.

Gráfico 8: Esquema de los estilos de crianza.

Estilos de Crianza.



Estilo Autoritario:

Se caracteriza por la exigencia, firmeza no hay autonomía y siempre se controla la vida del individuo sin que este pueda cuestionarla.



Estilo Permisivo:

Los padres permisivos tienen buenas intenciones. Creen que al ceder a los deseos de sus hijos, les están mostrando amor. Su objetivo a menudo es evitar conflictos con sus hijos, y su trato con ellos es a menudo cálido, enriquecedor y de apoyo. A pesar de las buenas intenciones, los problemas ocurren cuando los padres permisivos no establecen los límites apropiados para sus hijos.



Estilo Negligente:

En este estilo de crianza no hay preocupación de los intereses por parte de los padres o tutores a los hijos, donde la sensibilidad es baja, demostrando la falta de capacidad de respuesta ante las necesidades de los hijos.



Estilo Democrático:

Se caracteriza porque el padre, madre o tutor escucha al hijo o hija en sus necesidades, adapta las exigencias según el desarrollo correspondiente del niño o la niña; pone límites y normas dando refuerzos positivos cuando el hijo o hija los cumple. Se muestra afecto y alto grado de exigencia.

Expresiones de violencia colectiva de los grupos juveniles de alto riesgo social en los barrios Recreo y Roberto Clemente en el periodo de agosto 2019 a mayo 2020 de la ciudad de Diriamba.

Fuente: Elaboración Propia con base en la recolección previa de información referente al marco teórico de esta investigación.

VI.V Factores que influyen un comportamiento violento.

Algunas personas consideran la violencia como un comportamiento natural del ser sociable como es el humano, cuyas variaciones responden a las características biológicas de cada individuo desde los rasgos raciales, físicos, culturales, estilo de vida (Origen Étnico, Forma de vestirse, expresiones, estatura, tipo de música que escucha, entre otros). Debido se reconocer e identificar los factores que influyen sobre el comportamiento social que impulsa o estimula actuar de forma violenta más allá de sus características natas del individuo.

Se examinará una serie de factores que influyen en el acto delictivo o violento en jóvenes, determinando su conducta violenta. Es importante exponer que no todos los factores pueden favorecer una conducta delictiva, aunque no influyen de igual forma o manera a todos los Jóvenes. Esto a causa de los roles aprendido en el hogar, la sociedad y tomas de decisiones de los mismos jóvenes. Por tal razón los factores que clasifican son tres los más importantes, mismo que se exponen:

VI.VI. I. Factores de riesgo individuales.

En España, Loeber, Farrington, y Redondo, (2011) en su revista La Transición De La Delincuencia, detallaron la relación entre las actitudes favorables a la violencia, agresiones menores, crímenes violentos en adolescentes y preadolescentes, encontrando que las actitudes favorables a la violencia precedían a la conducta delictiva de los menores, determinados en patrones de conducta como la deshonestidad, las actitudes y creencias antisociales, actitudes favorables a la violencia y hostilidad contra la policía han sido relacionadas con la violencia futura

Expresiones de violencia colectiva de los grupos juveniles de alto riesgo social en los barrios Recreo y Roberto Clemente en el periodo de agosto 2019 a mayo 2020 de la ciudad de Diriamba.

en hombres jóvenes. Por el contrario, las normas y creencias personales podrían servir de control interno para no ejercer conductas contra la ley.

Se puede añadir un factor más en el entorno para el lugar donde se desenvuelve el individuo, el cual son las dificultades de riesgo que la o el joven generó, mismo que pueden ser episodios de violencia y consumo o venta de estupefacientes.

VI.VI. II. Factores de Riesgo Familiares.

La exposición de riesgo en la familia, se encuentra en los estilos de crianza y las expectativas que tienen las madres, padres y/o tutores de familia, en referencia al uso de ciertos tipos de castigos físicos utilizando objetos como ejemplo: mano, fajas, cables, mecates, perchas, entre otros objetos, también es sumado la pobreza en las familias, por falta de recursos económicos se vuelve un ambiente hostil, generando inconformidad al no sufragar los gastos del núcleo familiar. Estas expresiones de violencia se viven en su mayoría aplicando de forma inconsistente y con la utilización de la disciplina con castigos excesivos, hasta de manera severa.

La pobreza familiar, es el hincapié de los conflictos maritales en las necesidades, son considerados como factores de riesgo familiares para la conducta antisocial y delictiva, Se ha planteado que si en una familia la relación es cálida y afectuosa la probabilidad de aparición de la conducta problemática disminuye. El fuerte apego familiar ha sido considerado como un factor que protegería potencialmente a las hijas e hijos contra el comportamiento delictivo; Por otro lado, la exposición de las niñas, niños/adolescente a episodios violentos en su familia, específicamente entre Madre y Padre, presenta conductas violentas en una edad adulta, por lo tanto la violencia observada en las Madre y Padre, es tan perjudicial para las niñas, los niños y adolescente jóvenes como el recibir la Violencia Directamente, donde los patrones violentos de conducta aprendidos desde la Infancia ejemplificando con arma de

Expresiones de violencia colectiva de los grupos juveniles de alto riesgo social en los barrios Recreo y Roberto Clemente en el periodo de agosto 2019 a mayo 2020 de la ciudad de Diriamba.

posesión en hogares donde uno de los jefes del hogar lo utilizan para controlar a los demás integrantes del hogar utilizando la fuerza, los golpes, las amenazas todo esto crea en las y los jóvenes un ambiente hostil, con un alto porcentaje de repetición de patrón en Violencia.

VI.VI. III. Factores de Riesgo Sociales.

Mendoza y Aguilera, (2002) exponen teorías como la estructura social las cuales hacen énfasis en aspectos como la desorganización social (vivienda deficiente, desempleo, ingresos bajos, desintegración familiar); las presiones que ejercen las sociedades modernas (metas, logros, valores, aspiraciones) sobre individuos estratificados por clase social, al igual que los medios para el éxito (educación, trabajo), lo que genera sentimientos de alienación, rabia y frustración, asociados a conductas delictivas; y la formación de valores sub culturales que mantienen reglas y valores opuestos a las leyes y costumbres dominantes.

Las Teorías del proceso social, según estos autores destacan aspectos como el aprendizaje social (la conducta criminal es aprendida); la asociación diferencial como consecuencia de una socialización diferenciada; el reforzamiento diferencial a determinadas conductas (la conducta criminal como opción preferencial al balancear riesgos y ganancias); la neutralización que permite omitir temporalmente, valores y costumbres dominantes, para delinquir; y el control social, que si bien orilla a las personas a cumplir la ley, cuando disminuye, las empuja a la criminalidad.

Las Teorías de la reacción social exponen los aspectos de etiquetar a una persona como delincuente; al hacerlo se le "estigmatiza" y se le cataloga como desviada, lo que provoca efectos particulares sobre su conducta futura.

Expresiones de violencia colectiva de los grupos juveniles de alto riesgo social en los barrios Recreo y Roberto Clemente en el periodo de agosto 2019 a mayo 2020 de la ciudad de Diriamba.

Factores de riesgo del entorno.

Los centros educativos (privados o públicos) pueden ser una alternativa de riesgo del comportamiento antisocial de los estudiantes, se dice que un ambiente escolar positivo permite relaciones pro sociales entre estudiantes, profesores y entre individuos particulares, sin embargo, hay que valorar los factores del exterior que pueden incidir en una conducta negativa con el inicio del consumo de alcohol, drogas o acciones delincuenciales de menor grado.

Los investigadores Angenent y D` Mann, (1996) expresan que la escuela es el escenario en donde los adolescentes se entrenan para las relaciones sociales por medio de la exposición a variadas normas, reglas y costumbres del contexto escolar. El contexto más importante y con más influencia para el desarrollo social e individual de los adolescentes; allí se adquieren y se pueden mantener patrones de aprendizaje de diferentes comportamientos, entre ellos conductas antisociales y delictivas. La inasistencia escolar es otro factor de riesgo asociado con el desarrollo de la conducta antisocial y delictiva, contribuye a facilitar el paso a la delincuencia debido a que proporciona tiempo y oportunidades adicionales para conductas inadecuadas, como por ejemplo la conducta antisocial y/o delictiva.

En un estudio referente a la variable inasistencia escolar, Farrinton, (1992) mostró que aquellos adolescentes entre los 12 y los 14 años con mayor número de inasistencias en la escuela eran más propensos a desarrollar conductas inadecuadas. La deserción escolar se ve influida por factores de riesgo como pobreza, bajo apoyo social para el aprendizaje, dificultades cognitivas, falta de motivación, necesidad de aprobación, estilos parentales inadecuados.

Expresiones de violencia colectiva de los grupos juveniles de alto riesgo social en los barrios Recreo y Roberto Clemente en el periodo de agosto 2019 a mayo 2020 de la ciudad de Diriamba.

Gráfico 9: Esquema de los Factores de Riesgo que influyen en un comportamiento violento en un individuo.

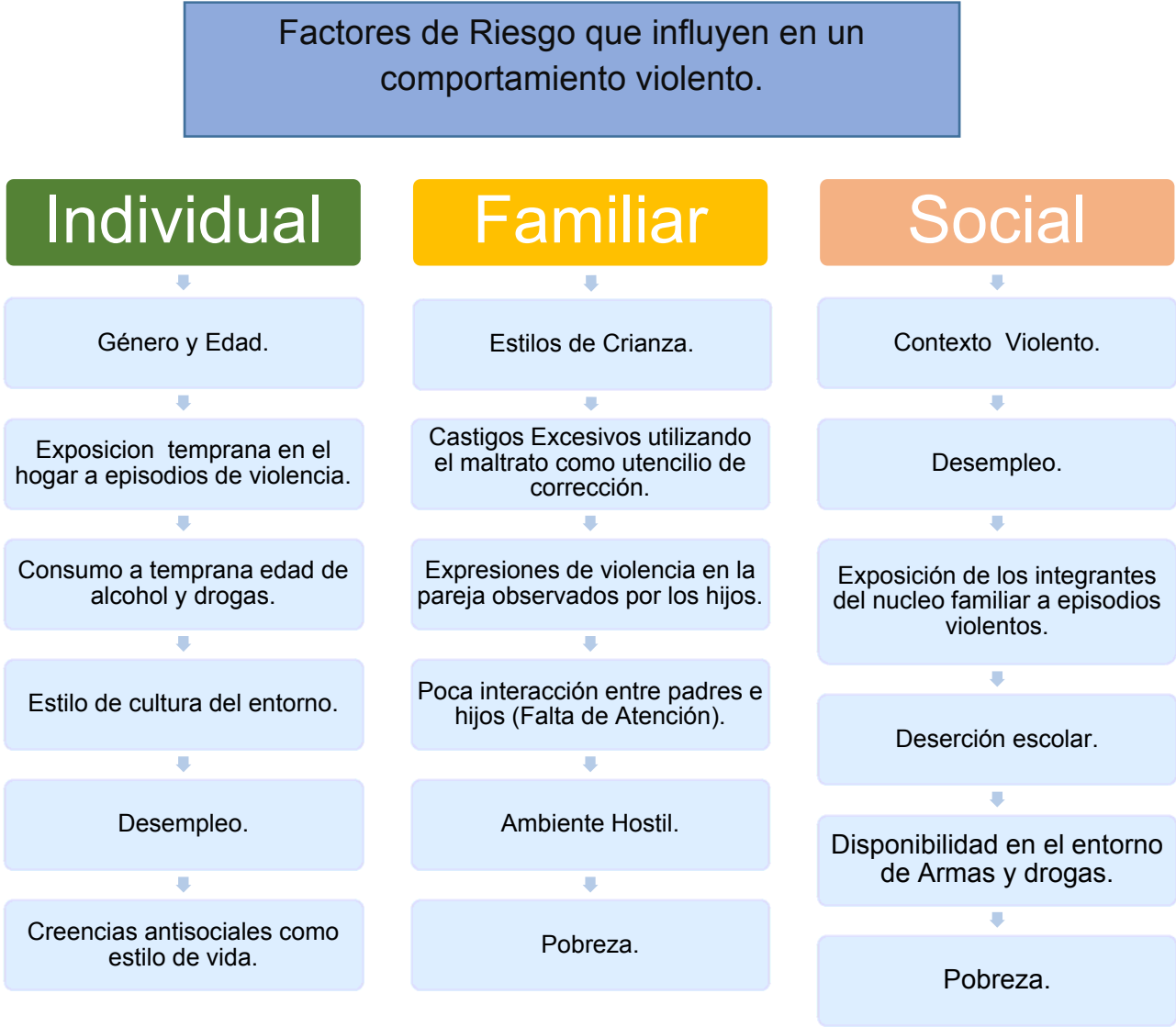

Expresiones de violencia colectiva de los grupos juveniles de alto riesgo social en los barrios Recreo y Roberto Clemente en el periodo de agosto 2019 a mayo 2020 de la ciudad de Diriamba.

Fuente: Elaboración Propia con base a la recolección previa de información referente al marco teórico de esta investigación.

VI.VI Economía.

La economía es entendida como el sistema de producción, distribución, comercio, consumo de bienes y servicios de una sociedad o de un país.

La idea de impacto económico en este marco, alude al efecto que una medida, acción o un anuncio generan en la economía. Cuando algo tiene impacto económico, provoca consecuencias en la situación de persona, comunidad, región, país o el mundo.

Pobreza.

Desde un punto de vista económico, la pobreza suele definirse como la “carencia de los bienes y servicios necesarios para satisfacer las necesidades básicas”. Establecer una definición irrefutable de este concepto, sin embargo, no es tan sencillo como parece: por un lado, el término “necesidades básicas” es, cuando menos, impreciso; y por otro, la pobreza suele ser relativa, es decir, depende del contexto y se establece en comparación a otras personas o países.

Además, como señala en esta investigación sobre el tema: Expresiones de violencia colectiva de los grupos juveniles de alto riesgo social en los barrios Recreo y Roberto Clemente de la ciudad de Diriamba. El concepto puede verse afectado por particularidades religiosas y culturales. De este modo, se habla de pobreza absoluta y relativa.

También el concepto refiere a la situación del individuo independientemente de los demás, y existe cuando este no puede satisfacer sus necesidades físicas: falta de

Expresiones de violencia colectiva de los grupos juveniles de alto riesgo social en los barrios Recreo y Roberto Clemente en el periodo de agosto 2019 a mayo 2020 de la ciudad de Diriamba.

nutrición, vestimenta o vivienda. La segunda indica una situación de carencia en relación a otras personas, puede darse el caso de incluir las necesidades materiales básicas, no lo estén las inmateriales: en este sentido, un analfabeto o una persona excluida de la participación de la vida social, se puede considerarse pobre.

Englobando todos estos aspectos, una buena definición es la que ofrece el economista.

Según Schubert , (2018) establece qué: “Pobreza significa no tener suficiente para comer, una elevada tasa de mortalidad infantil, una baja esperanza de vida, pocas oportunidades educativas, escaso acceso al agua potable, inadecuado cuidado de la salud, inadecuadas condiciones de vivienda y poca participación en los procesos de toma de decisiones”.

El desempleo entre los jóvenes.

La Organización Internacional del Trabajo en el año 2005, refiere en su revista Crisis de hoy que el desempleo al comienzo de la vida laboral puede conllevar serios problemas donde la falta de empleo reduce la renta familiar y bloquea el perfeccionamiento de las calificaciones profesionales, un aspecto crucial que se obtiene con la experiencia laboral y la formación en el trabajo. Cuando los jóvenes inician una vida laborar a temprana edad, más suplantando los estudios esto para incrementa los ingresos económicos a sus familiares y por falta de conocimientos técnicos son parte de las personas desempleadas, y muchos realizan labores informales, teniendo pocos ingresos motivos que las y los jóvenes llegan a ser parte de grupos delictivos.

Se encuentran diferentes estudios ya realizados que prueban que las y los jóvenes que no logran un empleo formal en los primeros años de una vida laboral, tienden a permanecer en el desempleo en el futuro. Al tener poco aprendizaje el mundo de

Expresiones de violencia colectiva de los grupos juveniles de alto riesgo social en los barrios Recreo y Roberto Clemente en el periodo de agosto 2019 a mayo 2020 de la ciudad de Diriamba.

competencia laboral en las y los jóvenes causa problemas más graves y son vulnerables, esto logra un aumento a la tasa del desempleo juvenil.

El desempleo juvenil, es más que un estudio de transición, es un proceso largo que las y los jóvenes, se encuentran en el desempleo, a causa de la falta de la escolarización, el empleo no remunerado, ni clasificado como tal, todas estas etapas logran tener una baja oportunidad de obtener recursos económicos suficientes para sufragar los gastos de la familia.

Según la Organización Internacional del Trabajo, (2003), el desempleo en casi todas las regiones del mundo afecta más a las mujeres, La dificultad de encontrar empleo es aún más patente entre las mujeres jóvenes (de entre 15 y 24 años). Ser mujer y joven puede constituir una doble fuente de discriminación, las mujeres jóvenes se encuentran con barreras mayores para entrar en el mercado laboral y conservar el empleo en los períodos de recesión económica.

Las cifras sobre desempleo es un indicador limitado de la situación del mercado laboral de los varones, especialmente de las mujeres, misma que no deberían utilizarse de forma aislada. En muchos países, la definición del desempleo excluye a las personas que quieren trabajar pero que no «buscan» trabajo activamente, bien porque las posibilidades de encontrarlo son muy escasas o bien porque esas personas tienen una movilidad laboral restringida, afrontan alguna forma de discriminación, barrera estructural, social o cultural. La mayoría de las personas de esta categoría son mujeres.

Es importante señalar que la informalización de la economía se encuentra en todo el mundo en los países desarrollados y en vías de desarrollo. La economía informal ha logrado absorber a un gran número de desempleados, subempleados que ha sido una fuente primordial de empleo en muchos lugares del mundo. Por lo tanto, la

Expresiones de violencia colectiva de los grupos juveniles de alto riesgo social en los barrios Recreo y Roberto Clemente en el periodo de agosto 2019 a mayo 2020 de la ciudad de Diriamba.

contribuido a menudo a una mínima cohesión social, cuando las redes de protección social o bien no existen o no funcionan debidamente.

En algunos países, los trabajadores desplazados y migrantes componen el grueso de la mano de obra informal; en otros, especialmente aquellos con un elevado crecimiento demográfico, encontramos un gran porcentaje de jóvenes. La mayoría de los jóvenes que trabajan en la economía informal carecen de ingresos, protección social, seguridad y representación adecuados. En un círculo vicioso, la escasa productividad de esas empresas, los salarios bajos y las condiciones precarias se unen para socavar su competitividad, lo cual mina a la vez la capacidad de ofrecer unas condiciones de empleo decentes.

Todo esto crea inestabilidad social, por consecuencia la violencia es transmitida por medio de la delincuencia y por esto genera inseguridad social atrayendo a más jóvenes a integrarse a grupos de riesgo donde no solo la delincuencia se manifiesta sino más tipos de violencia.

Expresiones de violencia colectiva de los grupos juveniles de alto riesgo social en los barrios Recreo y Roberto Clemente en el periodo de agosto 2019 a mayo 2020 de la ciudad de Diriamba.

Gráfico 10: Negatividad en la Economía.

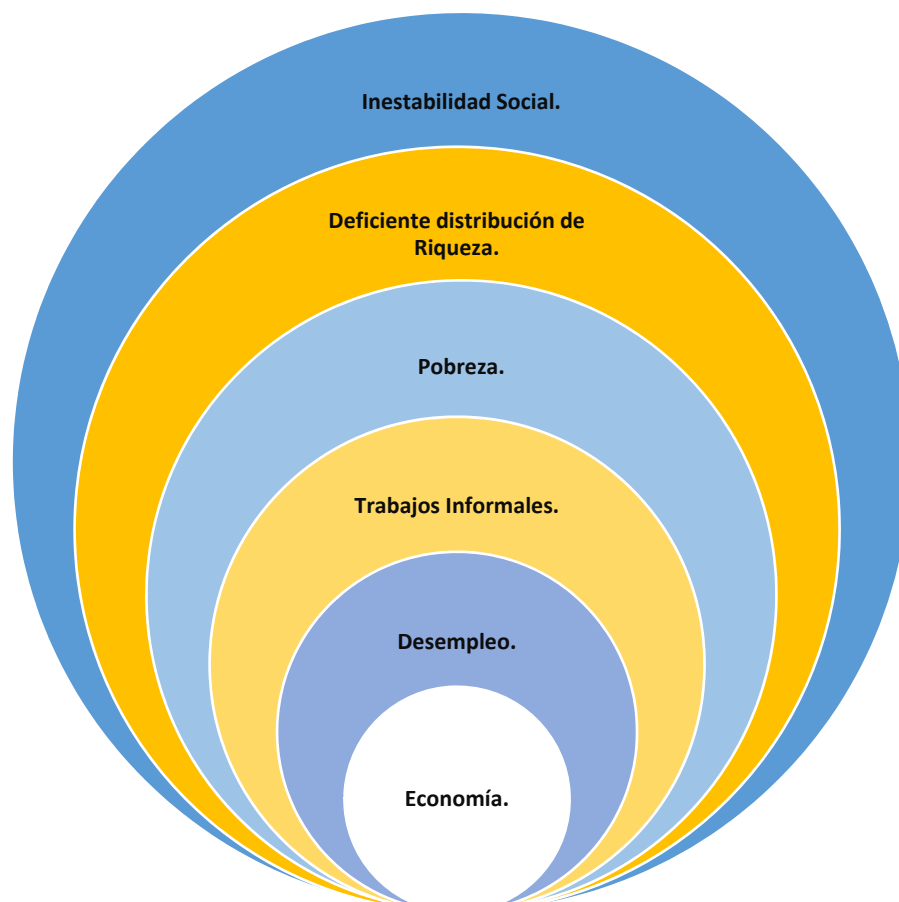

Fuente: Elaboración Propia con base a la recolección previa de información referente al marco teórico de esta investigación.

Expresiones de violencia colectiva de los grupos juveniles de alto riesgo social en los barrios Recreo y Roberto Clemente en el periodo de agosto 2019 a mayo 2020 de la ciudad de Diriamba.

VII. Metodología.

Enfoque de la investigación.

La presente investigación fue de carácter cualitativo, con un enfoque inductivo donde el estudio se realizó dentro de la realidad y el contexto natural de los sujetos, se analizó el sentido de los fenómenos sociales que son participe de acuerdo a los diferentes significados que tienen las personas implicadas.

La investigación cualitativa implicó la recopilación de una gran variedad de información donde se utilizó la entrevista semi estructurada y el cuestionario como instrumentos; donde se plasmaron preguntas abiertas para tener mayor resultado mediante la conversación de las experiencias personales, historias, situaciones problemáticas en la vida de las personas que fueron estudiadas.

Se utilizó el método de casos múltiples, donde el estudio se realizó con una muestra de varios casos a la vez, estudiándolos de forma individual, pero concluyendo que factores influyeron, siguen influyendo en el comportamiento de cada uno de los casos ya sea de forma individual, familiar y social con esta valoración se llegó a concluir la investigación brindando aspectos importantes para la posible intervención social de las y los jóvenes que fueron estudiados. Es importante exponer que cada caso tiene su propia causalidad y particularidad con aspectos comunes entre sí, pero en dimensiones muy diferentes.

Tipo de Investigación.

Investigación Descriptiva.

Esta investigación fue de carácter descriptivo, a partir de sus particularidades entre los individuos detallando las características importantes del Barrio El Recreo y

Expresiones de violencia colectiva de los grupos juveniles de alto riesgo social en los barrios Recreo y Roberto Clemente en el periodo de agosto 2019 a mayo 2020 de la ciudad de Diriamba.

Roberto Clemente de la Ciudad de Diriamba, personas, grupos o fenómenos en este estudio.

Este estudio fue de corte transversal dado que se realizó en espacio de tiempo determinado como fue de agosto 2019 a mayo del año 2020 donde se logró observar con más claridad las principales características de estudio de las muestras.

Contexto y tiempo de estudio.

Fue un estudio retrospectivo por que se basó en hechos que acontecieron en la vida de las y los jóvenes en años anteriores a la presente investigación, pero a la vez fue prospectivo porque se estudió el comportamiento actual y la influencia que surgió en la niñez y/o adolescencia del cual en la actualidad influye en el estilo de vida de las personas en estudio.

Este estudio se realizó en los Barrios Roberto Clemente, ubicado en la periferia sur y El Recreo, ubicado en el suroeste, ambos Barrios, pertenecen a la ciudad de Diriamba que a su vez es parte de los municipios del departamento de Carazo. (Véase, **Ilustración 1. Municipios y Límites Geográficos del Departamento de Carazo.**)



Ilustración 1. Municipios y Límites Geográficos del Departamento de Carazo.

Expresiones de violencia colectiva de los grupos juveniles de alto riesgo social en los barrios Recreo y Roberto Clemente en el periodo de agosto 2019 a mayo 2020 de la ciudad de Diriamba.

Ilustración 3 Ubicación Geográfica del Barrio Roberto Clemente de Diriamba.



Ilustración 4 Ubicación Geográfica del Barrio el Recreo, de Diriamba

Universo

Fue conformado por la población total del barrio El Recreo que es de 805 donde 501 son mujeres y 304 son varones y 325 son jóvenes entre las edades de 14 a 35 años y la población total del barrio Roberto Clemente que se estima en 1450 donde 897 son mujeres y 553 son varones y 389 son jóvenes entre las edades de 14 a 35 años, dando un total general de población de todas las edades de 2,255 personas para ambos barrios.

Población

La constituyeron jóvenes de sexo masculino y femenino que viven en los Barrios Roberto Clemente y El Recreo de la Ciudad de Diriamba, que pertenezcan a grupos juveniles en alto riesgo social.

Muestra

Expresiones de violencia colectiva de los grupos juveniles de alto riesgo social en los barrios Recreo y Roberto Clemente en el periodo de agosto 2019 a mayo 2020 de la ciudad de Diriamba.

Las personas en estudio fueron 10 jóvenes (6 del sexo masculino y 4 del sexo femenino) que viven en los Barrios Roberto Clemente y El Recreo, logrando una división de 5 jóvenes por cada Barrio, mismo que pertenecen a grupos juveniles en alto riesgo social, así mismo se incorporó a madres, padres y/o tutores de las y los jóvenes en estudio, así mismo la colaboración del jefe de asuntos juveniles de Policía Nacional.

Por tal razón por tratarse de una investigación cualitativa se trabajó con el método de selección de la muestra, muestreo selectivo una técnica de muestreo en la que el investigador se basa en su propio juicio al elegir a los miembros de la población que participarán en el estudio teniendo como base los criterios de selección.

Criterios de selección de muestra

Criterios de Inclusión

Fueron jóvenes mujeres y hombres, que viven en los Barrios Roberto Clemente y El Recreo, pertenecientes a grupos juveniles de alto riesgo social, que demostraron fácil acceso para la realización de la entrevista, en la cual se utilizó como patrón de selección características como personalidad influyente en los Barrios ya antes mencionados, edad, tiempo de permanencia en la calle. Con relación a la privacidad de los participantes de esta investigación, se les asignó un código como es sujeto o joven; respetando la integridad de sus datos personales.

Esta selección se realizó por medio de un sondeo inicial con las y los pobladores de los barrios, mismo encontrados en las zonas más cercanas a los lugares de reunión o permanencia de las y los jóvenes que se estudiaron.

Expresiones de violencia colectiva de los grupos juveniles de alto riesgo social en los barrios Recreo y Roberto Clemente en el periodo de agosto 2019 a mayo 2020 de la ciudad de Diriamba.

Criterio de exclusión

Jóvenes mujeres y hombres, que pertenecen a grupos delincuenciales que hay en el Barrio el Recreo y Roberto Clemente, que son de difícil acceso para poder entrevistarlos.

Métodos, técnicas e instrumentos de recolección de la información.

En el desarrollo de la investigación se utilizó las siguientes técnicas de recopilación:

- ✓ Cuestionario
- ✓ Entrevista semiestructurada.

Aplicación de Instrumentos de investigación.

Cuestionario.

Este instrumento se estructuro con una serie de preguntas con respuestas concretas entre cerradas y abiertas, que sirvió para sintetizar y analizar resultados encontrados con una serie de aspectos transfigurando en el comportamiento de las y los jóvenes en estudio.

Entrevista.

Este instrumento nos proporcionó la recopilación de la información detallada de parte de los informantes y participantes las cuales lo compartieron oralmente con el investigador.

Se Utilizó la entrevista semi-estructurada como instrumento de recopilación de la información requerida, para permitir la búsqueda los resultados más reveladores con el cual creamos la propuesta del plan de acción dirigida a las y los jóvenes en riesgo social.

Expresiones de violencia colectiva de los grupos juveniles de alto riesgo social en los barrios Recreo y Roberto Clemente en el periodo de agosto 2019 a mayo 2020 de la ciudad de Diriamba.

Entrada del escenario de investigación.

La investigación se inició con el acceso a los propuestos sujetos investigados, luego la selección de los participantes que se estudiaron, con el muestreo selectivo como método. Con el tiempo hubo confianza con las y los jóvenes entrevistados.

En algunos Jóvenes en estudio fue notorio el interés, por sentirse familiarizados con el tema, con estos jóvenes fue más fácil la interacción porque ellas y ellos, expresaron su sentir con fluidez ante la entrevista realizada, mismo que a todas y todos se les comunico el propósito, la razón, términos, la importancia para mejorar su condición de vida, expresar su sentir y facilitar algunas acciones se les puede recomendar para mejorar sus vidas, todo esto se les explico con un léxico coloquial. En el transcurso de las entrevistas se percató que preguntas deberían ser omitidas, esto por continuar un ambiente agradable para las y los sujetos de estudios, en algunos de las y los jóvenes en estudios sintieron inseguridad por esa razón fue la confiabilidad de los datos generales de las y los mismos. Es claro que conforme el tiempo se logró establecer confianza entre el investigado hacia los investigadores.

Es importante exponer que se logró crear un espacio adecuado para la ejecución de la entrevista, en un hogar cómodo, tranquilo y seguro para que las y los jóvenes es estudio sintiera confianza, e iniciando con la aplicación de la entrevista se les expreso cual era el tema de investigación y cuál era el principal objetivo y la participación que ellas y ellos tendrían en la investigación; se llegó a diferentes acuerdos con las y los informantes, la confianza se fue ganando poco a poco, donde ellas y ellos facilitaron la información necesaria para esta investigación y así obtener resultados esperados.

Se realizó la intervención en el campo, donde se buscó crear empatía teniendo como propósito disminuir las tensiones entre el informante y el entrevistador para

Expresiones de violencia colectiva de los grupos juveniles de alto riesgo social en los barrios Recreo y Roberto Clemente en el periodo de agosto 2019 a mayo 2020 de la ciudad de Diriamba.

que dicha información la haya proporcionado con la veracidad necesaria y que la expusiera de forma espontánea.

Se llevó a cabo a través de actitudes, mostrándole cordialidad y ser amistoso, en virtud de que el candidato sintiera el ambiente ameno que se reflejó en el lugar de la comunicación.

Se coordinó hora y fecha del día de la visita para establecer la aplicabilidad de las entrevistas, la mayoría de las y los jóvenes refirieron el momento idóneo de la visita, el cual debería ser por la tarde llegando a finiquitar el acuerdo.

Recolección de la información.

En esta fase accionamos los instrumentos como fue la entrevista, donde se reflejó el comportamiento de los jóvenes en el momento de la contestación de la misma, se analizó la existencia de permanecía, además la confianza que se había establecido antes, todos los jóvenes, madres, padres o tutores aceptaron y se comprometieron de brindar información veraz y real, una vez que aceptaron el proceso de la investigación.

Salida del escenario de investigación.

En la fase de la finalización en la recopilación de la información necesaria para cumplir con la investigación se realizó un agradecimiento de manera muy cordial, valiosa con respetuosa, expresándoles el sigilo profesional en los datos generales, posteriormente se procedió a la elaboración del análisis de la información. Es importante explicar que se cumplió con la información adquirida porque todos los aspectos se quedaron analizados.

Procesamiento y análisis de la información.

Para el análisis de los resultados se empleó la siguiente técnica:

Expresiones de violencia colectiva de los grupos juveniles de alto riesgo social en los barrios Recreo y Roberto Clemente en el periodo de agosto 2019 a mayo 2020 de la ciudad de Diriamba.

Análisis del contenido

Se realizó a través del análisis de contenido como una técnica de investigación en la cual identifica y describe de manera objetiva y sistemática, todo con la finalidad de obtener conclusiones veraces con la información que se nos proporcionó.

Método de análisis de la información.

Se trabajó con el método inductivo porque se tomó en cuenta los aspectos importantes para la realización de la investigación, como la calidad de elementos del objeto de estudio, la investigación fue cumplida y se adquirió toda la información que se pudo extraer cada elemento, las características comunes entre ellos, las causas y caracteres necesarios que se relacionaban con las y los jóvenes en estudio.

Elaboración del Informe.

La última fase de la investigación, se dio a conocer la forma desarrollada, el proceso investigativo; este informe fue elaborado posteriormente de las visitas al sector investigado y la aplicabilidad de las entrevistas, logrando una claridad de toda la información dada o expresada por las y los jóvenes en estudio, se logró la información transfigurada en los resultados finalizados.

Se abordaron las variables de estudio como es la violencia, estilos de crianza y la familia (factores individuales, familiares y sociales).

a. Análisis e interpretación de resultados.

Los resultados que fueron adquiridos se analizaron y se consensuaron con los objetivos planteados en el presente tema: Expresiones de violencia colectiva de los grupos juveniles de alto riesgo social en los barrios Recreo y Roberto Clemente de la ciudad de Diriamba, con respecto a la información recogida en el marco teórico y

Expresiones de violencia colectiva de los grupos juveniles de alto riesgo social en los barrios Recreo y Roberto Clemente en el periodo de agosto 2019 a mayo 2020 de la ciudad de Diriamba.

la información extraída de la entrevista que se realizó, para enriquecer y complementar la información recogida.

Descripción General de los sujetos de la muestra:

Esta investigación se realizó con una muestra de 10 jóvenes (6 hombres y 4 Mujeres) que han pertenecido a grupos juveniles de alto riesgo social, se entrevistó también a 6 personas que son tutores de estos jóvenes y el Jefe de sector por parte de la Policía Nacional en Ciudad de Diriamba. Es muy importante destacar que, en el momento de efectuar las entrevistas a las y los jóvenes, se mostraron bastante dispuestos a brindar información.

En las entrevistas que se realizaron 4 de los jóvenes entrevistados se mostraron con expresiones de apatía a las diferentes preguntas relacionadas a los estilos de crianza, respondiendo de manera cortante y mostrando actitud arrogante, en algún momento, en diferentes momentos hicieron omisión en algunas preguntas, haciendo expresiones gestuales de molestia, esto demostró la incomodidad en ellas y ellos, facilitando un análisis de probabilidades de haber sufrido algún tipo de violencia o maltrato, causado una persona.

1. Factores que Intervienen en la conducta de las y los Jóvenes en su desarrollo cognitivo a prendido desde sus hogares.

En el primer objetivo que se plantea es determinar factores Individuales, familiares y sociales que impulsa a las y los jóvenes a convertirse en agentes ejecutores de violencia, en el marco teórico se han abordado contenidos relacionados con este objetivo planteado, describieron las características que conforman las etapa de las y los adolescentes y cómo afecta en su desarrollo cognitivo, psicosocial y el importante papel que desempeña la familia en el desarrollo de las y los adolescentes, siendo este contexto un pilar fundamental para que la evolución de

Expresiones de violencia colectiva de los grupos juveniles de alto riesgo social en los barrios Recreo y Roberto Clemente en el periodo de agosto 2019 a mayo 2020 de la ciudad de Diriamba.

los hijas e hijos se produzca de forma correcta, lo que a su vez implica que las y los adolescentes se comporten de manera adecuada en su entorno social.

Además, se ha hecho referencia a los cambios y dificultades que se producen tanto en las y los adolescentes como en sus familias ya que la adolescencia es la etapa en la que se producen cambios fundamentales donde los adolescentes se ven inmersos pero que a su vez implica que la familia de las/los mismas/os se adapten y sean capaces de dar respuesta a las necesidades expresadas por los hijas e hijos.

1.1 Antecedentes de Violencia en los hogares de las y los Jóvenes que pertenecen a grupo juveniles de alto riesgo social.

Concerniente a los antecedentes de violencia en los hogares de estos jóvenes, que habitan en los Barrio Roberto Clemente, el Joven catalogado como Joven 1, expreso; *“Ni yo ni nadie recibimos violencia física en la casa, la violencia la conocí en la calle; pero en la casa no loco”*, con esta expresión confirma que la violencia no se generó dentro del hogar, enfatizando que fue influenciado por un ambiente de violencia indirecta, es decir, que no fue vivido propiamente en la casa, pero que fue transmitido por la convivencia con las y los jóvenes que comparte en su tiempo de ocio en las esquinas del Barrio Roberto Clemente, cuando el informante era más joven.

En otros 5 de las y los jóvenes manifestaron que; *“los castigos severos en sus hogares influenciados por los estilos de crianza el consumo de Licor y otras sustancias por parte de su papá”*. Las frustraciones de los padres y/o tutores quedaban las madres sufriendo la Violencia, a convivir con estas situaciones mezcladas con el hacinamiento.

A través de los testimonios de los jóvenes abordados y que se menciona anteriormente que a pesar de estar integrados en grupos juveniles no sufrieron

Expresiones de violencia colectiva de los grupos juveniles de alto riesgo social en los barrios Recreo y Roberto Clemente en el periodo de agosto 2019 a mayo 2020 de la ciudad de Diriamba.

violencia en su infancia , al menos eso expresaron de forma explícita , aunque el comportamiento no verbal nos indicó inconformidad con este asunto, con base a la información descrita podemos decir que el hecho de no sufrir violencia en la infancia no los motivo aparentemente a ser parte de grupos juveniles en alto riesgo social , no obstante indirectamente por medio de gestos y actitudes de los entrevistados sospechamos que de alguna forma vivieron algún tipo de violencia en sus hogares aunque trataron de ocultarlo o evadirlo.

Al momento que se entrevistaron a los tutores fue interesante y relevante, la información facilitada del barrio Roberto Clemente, la forma corregía a sus hijas/hijas, el tutor 1 refirió textualmente; *“a veces yo los castigaba porque los mandaba a la escuela y se juntaban con malas personas y no asistían a clases y los castigaba no dándole riales para su recreo y si no me hacían caso les daba con una tajona para que obedeciera, muchas veces no les pegaba porque los iba a curtir”* se muestra con esta expresión que se ejercía violencia física hacia sus hijas e hijos, también que no era constante porque los podía acostumbrar es decir que estos fueran más desobedientes, se volvieran inmunes al dolor o al castigo y volviéndose aún más rebelde.

Durante el análisis fue muy notorio que las madres, padres y/o tutores no reconocen abiertamente que castigaba a sus hijas e hijos haciendo uso de la fuerza o los castigos físicos, porque se evidencio de varias maneras.

Al momento de analizar los diferentes factores de riesgo que influyeron en el comportamiento violento de los jóvenes, y realizar el análisis de la información del jefe de sector de la policía nacional de la ciudad de Diriamba expreso que; *“Como el padre trate al hijo así serán ellos y si lo educan bajo violencia ellos también transmitirán esa violencia”*. El jefe de la policía nacional es la persona quien coordina el trabajo con madres, padres y/o tutores de familia, para lograr un bienestar para las y los jóvenes en situaciones de riesgo.

Expresiones de violencia colectiva de los grupos juveniles de alto riesgo social en los barrios Recreo y Roberto Clemente en el periodo de agosto 2019 a mayo 2020 de la ciudad de Diriamba.

El jefe de sector de la policía nacional continuó expresando que; *“hay ocasiones que los padres educan a sus hijos con violencia y eso puede repercutir a largo plazo, negativamente en los comportamientos de ellos”*. Es decir, existen personas que en su infancia fueron violentadas de tal manera que en el futuro interiorizan este patrón de comportamiento y tienden a ser agresivos, intolerantes e impulsivos en su adultez.

Sintetizando los factores de riesgo que anteriormente se encontraron e influyeron en el comportamiento violento de las y los jóvenes de los Barrios Roberto Clemente y Recreo, se evidencio que dentro de los factores individuales predomina los estilos culturales del entorno en el que se criaron las y los jóvenes tanto en el hogar como en la sociedad, las exposiciones tempranas en el hogar a episodios de violencia por parte de los tutores, primos, tíos, abuelos, entre otros.

El consumo temprano de drogas y alcohol influenciados por las amistades da las y los jóvenes de los Barrio El Recreo y Roberto Clemente, en lograr la necesidad de una identidad propia con patrones de comportamiento para integrarse a un círculo social común.

Sin embargo según los resultados obtenidos, acerca de cuáles son los indicadores de riesgo de las y los adolescentes que se sitúan en contextos de desarrollo de riesgo social, para lo cual extrajo información complementaria, a modo de muestra, de cuáles son los indicadores que riesgo que presentan los adolescentes y los tutores con los que estuvo realizando nuestro trabajo, las necesidades e indicadores que están presentes en los/las adolescentes con los que intervinimos , son los siguientes:

Expresiones de violencia colectiva de los grupos juveniles de alto riesgo social en los barrios Recreo y Roberto Clemente en el periodo de agosto 2019 a mayo 2020 de la ciudad de Diriamba.

TIPO DE NECESIDADES INDICADORES

Carácter biológicas	físico	Cognitivas	Emocionales y sociales
<p>Carencia de hábitos adecuados (acostarse tarde, interrupciones frecuentes del sueño).</p> <p>- Tiempo de descanso insuficiente.</p> <p>- Carencia de lugar de descanso adecuado.</p>		<p>-Pobreza sensorial del ambiente.</p> <p>- Déficit ambiental.</p> <p>- Mentir, engañar.</p> <p>- Transmitir una visión pesimista de la vida o evitar ciertos temas.</p> <p>- Anomia o transmisión de valores antisociales.</p> <p>- Dogmatismo y rigidez en la exposición de ideas y valores</p>	<p>-Irregularidad de las tareas cotidianas.</p> <p>- En ocasiones aislamiento social.</p> <p>- No supervisar al adolescente.</p> <p>- No prestar apoyo en situaciones de conflictos con compañeros</p> <p>- Consumo de tóxicos</p> <p>- Confusión de los roles familiares</p> <p>- Conflictos familiares</p> <p>- Conflictos vecinales</p> <p>- Hacinamiento</p> <p>- Violencia de género</p> <p>- La vida en el hogar es caótica</p>

Expresiones de violencia colectiva de los grupos juveniles de alto riesgo social en los barrios Recreo y Roberto Clemente en el periodo de agosto 2019 a mayo 2020 de la ciudad de Diriamba.

- Muestra de apatía e inutilidad en el adolescente
- Abandono escolar

Una vez, visualizados los indicadores desarrollados anteriormente, y en las entrevistas se observó la diferencia entre hombre y mujeres, se trabajó con 6 casos de hombres y 4 casos de mujeres, puesto que son aquellos casos detectados y que nos permitieron obtener información. Aunque no se conoce estudios que expliquen qué tipo de indicadores se dan en los hombres y mujeres independientemente, desde experiencia en el trabajo con las y los jóvenes.

Es importante exponer que los hombres en investigación tienen comportamientos de:

- Conflictos sociales.
- Impulsividad en el ámbito familiar, escolar, grupos.
- Consumo de sustancias alucinógenas.

Las mujeres presentan antecedentes de:

- víctima de violencia de género y conductas relacionadas con la sumisión en cuanto a las relaciones emocionales.

Es decir, los hombres y las mujeres dentro del estudio se desarrollaron en diferentes contextos de violencia, lo cual tienden a representar diferentes roles observados según la conducta violenta, utilizando un rol de agresor (hombre) y víctima (mujer), sin embargo, no es una ley porque puede presentarse viceversa.

Expresiones de violencia colectiva de los grupos juveniles de alto riesgo social en los barrios Recreo y Roberto Clemente en el periodo de agosto 2019 a mayo 2020 de la ciudad de Diriamba.

Continuando con el análisis en la entrevista del Joven 2, mismo expuso que; *“solo me crie con mi abuela, mi mama me dejo y se fue”*. En los factores familiares, es la encargada de instaurar estilos de crianza para las hijas e hijos de acuerdo a las reglas que dictan de la convivencia entre sus miembros, en este caso el joven 2, fue amparado por su abuela, quien asumió la responsabilidad de madre y padre, teniendo carencia de amor materno y paterno.

El Joven 2, continuó expresando que; *“mi abuela me dejaba hacer lo que yo quería y andar con los que yo quisiera”*, con esta referencia da a comprender que la carencia de mamá y papá no participo en la educación, porque no gozo de una familia nuclear, y ser una persona donde fue abandonado por sus progenitores, además el no reconoce al abandono como una manifestación de violencia. Los entrevistados fueron educados bajo los estilos de crianza negligentes y permisivos, la ausencia de reglas y limite dentro del hogar, son causadas porque los padres estuvieron ausentes

El joven 3, mismo que habitante del barrio Recreo, expreso que; *“mi papá nos pegaba por cualquier tontería con la tajona o con un alambre de luz por eso casi ni me mantenía en la casa y me iba para donde los chavalos”*. Los castigos excesivos utilizando el maltrato como un elemento de corrección es otro de los factores que influyeron en las y los jóvenes.

La Joven 4 habitante del Recreo, expreso que; *“Nosotros nos criamos con nuestra abuela, mis papas casi ni se mantenían en la casa porque trabajan en la zona franca salen a las 5 am y regresan a las 7 pm no hablamos y ni nos preguntan nada”*. Está claro que las y los progenitores no logran involucrarse en la vida de sus hijas e hijos biológicos.

Expresiones de violencia colectiva de los grupos juveniles de alto riesgo social en los barrios Recreo y Roberto Clemente en el periodo de agosto 2019 a mayo 2020 de la ciudad de Diriamba.

Perfiles de Riesgo Social.

Para abordar el objetivo de identificar los perfiles de riesgo social o conductas violentas que conforman, las y los jóvenes en estudio, se logró la descripción de los perfiles de riesgo social que conforman las familias de las y los jóvenes de los Barrios El Recreo y Roberto Clemente donde se realizó el estudio con el objetivo Identificar las Conductas violentas y delictivas más frecuentes en las y los jóvenes en alto riesgo social tanto en su entorno ellas y ellos accionan.

La Tutora 3, expreso que; *“Por la condición económica en la que vivíamos lo mandaba al chavalo vender tortillas, pero se quedaba jugando con los vagos en la esquina del parque del barrio”*. Es notorio que la crianza de sus hijas e hijos influye las condiciones económicas, por no poder sufragar los gastos de más necesidad.

Así mismo continuó expresando la tutora n° 3 que; *“Yo dejaba que el chavalo hiciera cosas que él quería y no lo castigaba, pero cuando podía lo hacía y le pegaba bien duro, pero no era siempre, muchas veces no hacia los mandados que le decía que hiciera, pero le pagaba fuerte”*. Ella no ejerció su autoridad como tutora, ya que no se les obedecía a sus mandatos, teniendo un estilo de crianza permisivo sin ella percatarse del mismo.

Otra de las situaciones se logró constatar que las madres, padres o tutores no están en el hogar muy a menudo es común que no se impongan límites, reglas, normas y responsabilidades, ante esta situación deja como consecuencia un sin número de distintas conductas que pueden llegar a ser violentas como la rebeldía, irresponsabilidad, irrespeto hacia personas que se consideran vulnerables ante ellos incluso a su misma familia y conductas antisocial.

Los jóvenes que fueron entrevistados, integrantes de grupos juveniles en alto riesgo social fueron educados bajo un estilo de crianza negligente y permisivo, es decir,

Expresiones de violencia colectiva de los grupos juveniles de alto riesgo social en los barrios Recreo y Roberto Clemente en el periodo de agosto 2019 a mayo 2020 de la ciudad de Diriamba.

los padres exigieron poca disciplina, control, interés, exigencia en la crianza de los mismos todo esto debido a la deficiente autoridad ejercida en el hogar.

Factores afectivos

El factor de una necesidad básica en la vida de cada ser humano por medio de expresar lo que siente, piensa y necesita, dando una muestra de amor y de cariño a un ser querido. Es importante que las personas reciban afecto de parte de sus padres, madres y/o tutores durante su infancia, porque de esta manera desarrollan seguridad como persona para formar valores que le ayuden a ser mejores personas en un futuro.

El Joven 2, manifestó que; *“Mi mama y mi abuela eran buena onda, hiciera lo que yo hiciera nunca me decían nada y al contrario mi mamá me tapaba las cosas”*. Es importante analizar la expresión verbal del joven, porque las madres y/o tutor requieren procurar mostrar una educación adecuada al joven y enseñar responsabilidad, ante las diferentes situaciones que se le presenten durante el transcurso de la vida.

La Joven 5, dijo; *“Fíjate que mis rocos me aconsejaban, pero nunca le hacía caso, porque me gustaba andar en la calle y mi mamá siempre me andaba buscando, más cuando le decía que me había metido en pleitos”*. Esto refleja que los consejos y la preocupación mostrada por los progenitores, fueron responsables y se preocupaban para que el joven no tuviera dificultad con otras personas y su cuidado personal, pero influyeron las amistades para que el joven anduviera en la calle buscando problemas.

El jefe de sector de la Policía Nacional de la Ciudad de Diriamba, comentó que; *“La importancia del afecto dentro de la familia y la comprensión de los padres hacia sus hijos, hay que saber criar a tus hijos tratándolos de amigos dándoles la libertad necesaria y apoyándolos”*. En este caso la confianza que se le debe demostrar a las

Expresiones de violencia colectiva de los grupos juveniles de alto riesgo social en los barrios Recreo y Roberto Clemente en el periodo de agosto 2019 a mayo 2020 de la ciudad de Diriamba.

hijas e hijos es la mejor manera de educar, además que esto sirve para tener una buena y fluida comunicación en la familia.

Influencias externas en las conductas de las y los jóvenes.

El medio social en que se desarrollan las y los jóvenes en estos 2 barrios Roberto Clemente y el Recreo, existían amistades y vínculos que incidieron de manera directa e indirecta para crear grupos juveniles de alto riesgo social.

Las amistades y personas con las cuales se desarrollan las y los jóvenes, en su ambiente físico y mental inciden en el comportamiento, las relaciones con influencia negativa los induce a adoptar malas prácticas en varios casos de los tutores nos expresaban que amigas o amigos de ellas y ellos, les indujeron a prácticas que desfavorecen su desarrollo.

Figura Paterna

En este trabajo investigativo constatamos que la mayoría de las y los jóvenes están inmerso en situación de carencia de amor, económicos, valores morales, entre otros y hogares monoparentales. (Formada por uno solo de las y los progenitores la mayoría de las veces la madre y sus hijos.) o ausencia de los mismos criandose con los abuelos o tios.

En nicaragua es muy común las familias monoparentales, en este caso las y los jovenes crecieron con sus madres, padres y/o tutores, las cuales dejaban su hogar para ir a trabajar y brindarles el sustento diario a su familia,haciendo una figura ausente en el hogar y sin mantener mayor vinculo con sus hijas e hijos, el rol principal que muchas veces mostraron solo fue de proveer al hogar y como

Expresiones de violencia colectiva de los grupos juveniles de alto riesgo social en los barrios Recreo y Roberto Clemente en el periodo de agosto 2019 a mayo 2020 de la ciudad de Diriamba.

consecuencia de la no atención a las y los hijos se creó el mal comportamiento de ellas y ellos debido a la poca atención de los mismos.

Las familias caracterizadas por una relación de cercanía con límites claros crean un clima de aceptación y soporte, el cual promueve un desarrollo socioemocional positivo; las familias carentes de buenas relaciones tienen una reducción de conductas inadecuadas influyendo el uso de sustancias alucinógenas, depresión, acoso escolar, tendencia suicida, violencia, conductas antisociales y deserción escolar.

La evidencia que se presentó hasta este momento sugirió que un factor relevante para la presencia y/o ausencia de conductas antisociales y/o delictivas en la adolescencia es el funcionamiento familiar. No obstante, las prácticas de crianza ineficientes y de disciplina negativas por parte de uno o de ambos padres son factores propicios para la presencia de conductas antisociales y/o violencia, también otros elementos como el consumo de alcohol por parte de los padres, la adversidad familiar y las transiciones familiares (divorcio, nuevo matrimonio). Estas circunstancias conducen a que los niños y/o adolescentes estén en un contexto familiar de incomunicación, de rechazo, de inestabilidad paterna hacia el hijo o a la inversa, además, sin apoyo o supervisión de los padres.

De ahí que resulte importante valorar si la presencia de los dos padres, o la de sólo uno de ellos, pudiera ser un factor que favoreciera y/o impidiera el incremento de conductas antisociales de los adolescentes.

Con base a lo anterior descrito podemos decir que las principales conductas violentas y delictivas que logramos definir son:

Expresiones de violencia colectiva de los grupos juveniles de alto riesgo social en los barrios Recreo y Roberto Clemente en el periodo de agosto 2019 a mayo 2020 de la ciudad de Diriamba.

Conductas Violentas	Conductas delictivas
Pleitos, Gritos	Robo /hurtos
Consumir alcohol, drogas o tabaco.	Venta de Drogas
Daños a cosas materiales	Vandalismo
Daños a cosas materiales	
Amenazar a otras personas regularmente	

Para el tercer objetivo se planteó un plan de acción social, con una duración de tres meses; este se identificó por utilizar como mecanismos de inclusión a las instituciones gubernamentales para que puedan trabajar con las y los jóvenes, instrumentándolo en acciones para la prevención de la violencia dirigida a la población jóvenes en riesgo de los Barrios El Recreo y Roberto Clemente de la Ciudad de Diriamba.

Con este plan de acción estaremos dando diversas alternativas propuestas de manera que se identifiquen sus potenciales destrezas y de acuerdo a ella desarrollar terapias de grupos que desarrollen sus inclinaciones hacia ocupaciones socialmente útiles

Se procurará atender a los grupos de jóvenes y adolescentes en cada uno de los componentes a desarrollar de manera que cuenten con una variada gama de actividades de las que pueden disponer y fortalecer su inclinación personal, los cuales son:

Expresiones de violencia colectiva de los grupos juveniles de alto riesgo social en los barrios Recreo y Roberto Clemente en el periodo de agosto 2019 a mayo 2020 de la ciudad de Diriamba.

PLAN DE ACCIÓN PARA FORTALECIMIENTO DE MEJORES PRÁCTICAS HACIA LAS Y LOS JÓVENES Y ADOLESCENTES EN SITUACIONES DE RIESGOS.



Expresiones de violencia colectiva de los grupos juveniles de alto riesgo social en los barrios Recreo y Roberto Clemente en el periodo de agosto 2019 a mayo 2020 de la ciudad de Diriamba.

Objetivo General

Garantizar y fortalecer los niveles de seguridad ciudadana involucrando a los jóvenes, adolescentes, padres e instituciones en acciones sociales

Objetivos específicos

Involucrar en las acciones y atender un total de 40 jóvenes y adolescentes de los barrios Roberto Clemente y Recreo.

Gestionar la integración de Jóvenes y adolescentes a alternativas de educación primaria, secundaria y técnica

Organizar y fortalecer ligas deportivas de futbol con los grupos.

Alternativas de solución

Antes los antecedentes presentados en la identificación del problema resultan evidentes que es necesaria la intervención de la sociedad en el barrio para disminuir los niveles de violencia y delictivos registrados en los barrios Roberto Clemente y Recreo que detallamos:

Formación y educación.

Realizar en estos 3 meses 4 capacitaciones dirigidas a la promoción y desarrollo de las capacidades humanas de los jóvenes y adolescentes de manera que le proporcione herramientas que les facilite su inserción social y para que los padres/tutores puedan tener herramientas que ayuden a fortalecer los vínculos con sus hijos/hijas por lo que se programara ejecutar y desarrollar estas capacitaciones con el Ministerio de la Familia, Ministerio de Educación, Ministerio de salud los siguientes temas:

Expresiones de violencia colectiva de los grupos juveniles de alto riesgo social en los barrios Recreo y Roberto Clemente en el periodo de agosto 2019 a mayo 2020 de la ciudad de Diriamba.

No	Tipo de capacitación	Ejecutor
1	Autoestima y Liderazgo	MIFAN
1	Prevención de la Violencia	MIFAN
1	Comunicación	MINED
1	Educación Sexual ETS/VHI/SIDA	MINSA

El plan contempla también captar a jóvenes y adolescentes que desertaron del sistema de educación y poder matricularlos nuevamente en el ministerio de educación y en el tecnológico Ricardo Morales Avilés con el objetivo de facilitar la formación técnica en ellos.

Deportivo y Cultural.

Con este componente se pretende que los grupos de jóvenes y adolescentes se integren a un espacio con normas en las que puedan recobrar valores perdidos, rescaten el respeto, la tolerancia, el aceptar perder y lograr convivir en armonía, a través del deporte lograrán poner en evidencia un efectivo gasto de energía que evitará su utilización en el tipo de actividades que hoy los caracteriza. También aprenden a socializar, fortalecer la identidad positiva, reconoce autoridad arbitraria y se inicia a identificar amistades positivas.

En las actividades culturales pondrá en evidencia su talento y la comunidad lo podrá identificar desde otras perspectivas a ser participe miembro del movimiento cultural Leonel Rugama.

Expresiones de violencia colectiva de los grupos juveniles de alto riesgo social en los barrios Recreo y Roberto Clemente en el periodo de agosto 2019 a mayo 2020 de la ciudad de Diriamba.

Sensibilidad y Comunicación.

En el caso de la comunicación consistirá en un conjunto de documentos a distribuir (panfletos, afiches) coordinado con las distintas instituciones involucradas (MINED, MIFAN, INATEC, JS19J, ALCALDIA, IND) que tendrán como objetivo la sensibilización y el llamado a la participación de las familias del barrio a cumplir con los objetivos planteados.

Como parte de este componte estaremos estableciendo con los barrios Roberto Clemente y Recreo un día dedicado a la no violencia. Tendrán como contenido, describir las dimensiones de la violencia, como esta hace infeliz a la familia al barrio y a la persona.

Monitoreo seguimiento y evaluación

Durante la ejecución de este plan que está destinado a 3 meses se realizará visita casa a casa a los protagonistas (jóvenes, adolescentes y tutores) esto nos permitirá tener una mejor apreciación en el territorio y garantizar confianza y mejor participación en las actividades que se impulsan, la coordinación con las distintas instituciones (MINED, MIFAN, INATEC, JS19J, ALCALDIA, IND) para la visita a los territorios.

El seguimiento será le instrumento a utilizar para evaluar frecuentemente y periódicamente, el cumplimiento de las actividades programadas de manera que adecuadamente se reprogramen o se asuman otras. El propósito de las evaluaciones es determinar la efectividad de las acciones impulsadas, la adecuada utilización de los recursos y el debido cumplimiento de las actividades planificadas.

Expresiones de violencia colectiva de los grupos juveniles de alto riesgo social en los barrios Recreo y Roberto Clemente en el periodo de agosto 2019 a mayo 2020 de la ciudad de Diriamba.

Componente	Actividad	Lugar	Fecha	Costo General	Responsable
Formación y educación	Reunión con los que coordinan las distintas Instituciones vinculadas al trabajo con jóvenes y adolescentes en riesgo. (MINED, MIFAN, INATEC, JS19J, ALCALDIA, IND)	Salón de Sesiones de la Alcaldía de Diriamba.	23/11/2020	C\$ 1000	Promotoria social de la Alcaldía de Diriamba
	Realizar visita a las y los jóvenes concientizándoles para la formación de jóvenes líderes, por ser partes de la sociedad e incentivar a que sean a protagonistas de los cursos móviles ofrecidos por INATEC, para lograr una formación técnica.	Barrios Roberto Clemente y el Recreo	30/11/2020	C\$ 200	Instituto Tecnológico (INATEC), Juventud sandinista 19 de julio (JS/19J) y Alcaldía de Diriamba
	Capacitación a 20 adolescentes, 20 jóvenes y 20 tutores de los barrios Roberto Clemente y el Recreo en los temas: A. Autoestima y Liderazgo B. Prevención de la Violencia C. Comunicación D. Educación Sexual ETS/VHI/SIDA	Salón de Sesiones de la Alcaldía de Diriamba Casa Comunal Roberto Clemente	A. 14/12/2020 B. 21/12/2020 C. 11/12/2020 D. 18/01/2021	C\$ 3500	Promotoria social. MINED MIFAN MINSA

Expresiones de violencia colectiva de los grupos juveniles de alto riesgo social en los barrios Recreo y Roberto Clemente en el periodo de agosto 2019 a mayo 2020 de la ciudad de Diriamba.

Deportivo y Cultural	Conformación con los jóvenes y adolescentes de los barrios Roberto Clemente y el Recreo de liga denominada juntos contra la violencia.	Campo del barrio Roberto Clemente	13/11/2020 al 30/01/2021 con frecuencia de cada 8 días	C\$ 2500	IND Movimiento deportivo Alexis Arguello.
	Conformación de grupo de jóvenes y adolescentes para enseñarles a realizar pintacaritas , globoflexias y artes teatrales en los barrios Roberto Clemente y Recreo	a. Casa comunal Roberto Clemente b.Escuela Rene Shick	a. 18/12/2020 30/12/2020 b.7/01/2021 14/01/2020	C\$ 1500	Movimiento cultural Leonel Rugama. Promotoria social MIFAN
Sensibilidad y comunicación	Creación del diseño de la campaña para la prevención de la violencia, inseguridad ciudadana en los barrios Roberto Clemente y Recreo	Área de promotoria social , delegación del MIFAN , MINED	27/11/2020	C\$ 2000	MINED, MIFAN, INATEC, JS19J, ALCALDIA, IND
	Visita casa a casa a las familias entregándole panfletos y brochures en la campaña de lucha contra la violencia.	Barrios Roberto Clemente y el Recreo	02/12/2020 18/12/2020 15/01/2021	C\$1800	MINED, MIFAN, INATEC, JS19J, ALCALDIA, IND

Expresiones de violencia colectiva de los grupos juveniles de alto riesgo social en los barrios Recreo y Roberto Clemente en el periodo de agosto 2019 a mayo 2020 de la ciudad de Diriamba.

Monitoreo Seguimiento y evaluación	Visita casa a casa a los protagonistas para monitoreo y seguimiento de las acciones implementadas	Barrios Roberto Clemente y el Recreo	26/12/2020 30/01/2021	C\$200	MINED, MIFAN, INATEC, JS19J, ALCALDIA, IND
	´planificación y evaluación de actividades		27/12/2020 01/02/2021	C\$1000	MINED, MIFAN, INATEC, JS19J, ALCALDIA, IND
Costo total	C\$ 13700				

Expresiones de violencia colectiva de los grupos juveniles de alto riesgo social en los barrios Recreo y Roberto Clemente en el periodo de agosto 2019 a mayo 2020 de la ciudad de Diriamba.

VIII. Conclusiones.

Se logró la culminación del trabajo investigativo, con objetivos ejecutados y cumplidos, donde se nos facilitó cada paso en favor de lograr el cumplimiento del marco teórico, características fundamentales de formación en cada etapa de desarrollo, su transición de las y los adolescentes, que implica en los cambios físicos, cognitivos, emocionales y sociales. Además, la diferente oportunidad de crecimientos físicos, cognitiva, social, autoestima, autonomía, analizando las dificultades y las posibles respuestas a la misma.

Dos de los cambios más importantes que se produjeron en la adolescencia son los cambios en el desarrollo cognitivo y en el desarrollo psicosocial, a nivel cognitivo en el/las adolescentes surgen una gran potencia intelectual y estos/as comienzan a verse diferentes a los niños y niñas y también empiezan a hablar de forma diferente. En cuanto al desarrollo psicosocial el aspecto más relevante a destacar es el desarrollo de los y las adolescentes en la búsqueda de la identidad. A medida que se van produciendo en los y las adolescentes todos estos cambios, van surgiendo una serie de necesidades tanto de naturaleza biológica como social y es imprescindible que los adultos respondan a estas necesidades debido a que los y las menores no tienen la misma capacidad de autoprotección que los adultos.

La familia como contexto de desarrollo de el/la menor tiene un papel fundamental para fortalecimiento de su crecimiento, y que al igual que los niños y niñas cambian para convertirse en adolescentes, los adultos también deben cambiar y adaptarse a estos cambios para así poder dar respuesta a todo tipo de necesidades. Existen ocasiones que los padres y madres no dan respuesta a las necesidades expresadas por sus hijos e hijas, haciendo desinterés, por diversas circunstancias, de sus funciones parentales o haciendo un uso inadecuado de las mismas poniendo en peligro el adecuado desarrollo educativo de los hijos e hijas. Cuando esta situación se produce pueden surgir una serie de condiciones biológicas, psicológicas o

Expresiones de violencia colectiva de los grupos juveniles de alto riesgo social en los barrios Recreo y Roberto Clemente en el periodo de agosto 2019 a mayo 2020 de la ciudad de Diriamba.

sociales, llamadas factores de riesgo, que aumentan la probabilidad de que las funciones parentales se lleven a cabo con graves dificultades. Los indicadores que conforman los llamados factores de riesgo pueden ser muy diversos y dependerán de las circunstancias dadas en cada caso

Por ello, en este estudio se hace mención de algunos indicadores partiendo de la experiencia profesional dentro de Trabajador Social la desarrollamos funciones de educador social en las tareas que hemos realizado a diario y en las cuales coordinamos con las distintas organizaciones de nuestro buen gobierno.

Siendo así, necesidades de carácter físico biológicas con indicadores tales como carencia de hábitos adecuados (acostarse tarde), necesidades cognitivas (pobreza sensorial del ambiente, mentiras) y necesidades emocionales y sociales (aislamiento social, no supervisión del adolescente, consumo de sustancias alucinógenas). Aunque estos indicadores, como hemos querido dejar claro en diversas ocasiones, son muy variados y dependerán de cada caso, existen algunos comunes en los chicos y otros en las chicas que nos hacen observar una diferencia relevante de género, los /las adolescentes se han desarrollado en contextos de violencia de género, se puede observar cómo los chicos reproducen el rol del agresor expresando conductas agresivas, mientras que las chicas asumen el rol de la víctima con comportamientos basados en la sumisión, los y las adolescentes se encuentran en situación de riesgo psicosocial cuando no se realizan de manera adecuada las funciones parentales por parte de sus progenitores o, simplemente no se llevan a cabo.

Cuando esto ocurre, es necesario que desde el organismo o institución del Estado de Nicaragua que se ha observado este déficit, se ponga en marcha la detección de riesgo que a su vez activa la intervención administrativa dirigida a garantizar una adecuada asistencia y protección de los y las menores. Una vez que las administraciones competentes, coordinadas con instituciones encuentren que esa

Expresiones de violencia colectiva de los grupos juveniles de alto riesgo social en los barrios Recreo y Roberto Clemente en el periodo de agosto 2019 a mayo 2020 de la ciudad de Diriamba.

situación se está produciendo, se procederá a la declaración de la situación de riesgo y se buscaran mecanismos de trato a estas personas

Para finalizar con la parte de las conclusiones es necesario hacer referencia al tipo de intervención que se realizó con estos adolescentes y las estrategias que se llevan a cabo en el trabajo con ellos. Dicha información se ha extraído de la experiencia vivida en los territorios a los cuales fuimos a las entrevistas con la persona responsable por parte de la policía en ese sector la cual nos comenta que el enfoque de terapia breve configura el modelo de referencia más seguido por ella y los demás profesionales que trabajan en este ámbito.

Este enfoque pretende confiar en las potencialidades de las personas ya que todos cuentan con recursos suficientes para que se produzca el cambio por lo que es necesario aprovechar las fuerzas de los y las adolescentes, sus familias y los agentes involucrados en el caso a fin de concretar rápidamente soluciones ante estas situaciones de Violencia que se generan en las familias de estos muchachos.

IX. Recomendaciones.

Se suele decir que la adolescencia es un período que juega con los límites entre lo normal y lo patológico por el sufrimiento por el que se atraviesa, el desequilibrio que hay en el aparato psíquico, por las actuaciones que el adolescente realiza. En estas actuaciones encontradas en las conductas de riesgo, al sentirse tan frágil, vulnerable, y con tanto dolor, recurre a conductas que lo pueden poner en peligro, buscando calmar ese sufrimiento, ayudando en su entorno.

Instituciones Del Estado

A través de la Comisión Interinstitucional creada por el Gobierno de Reconciliación y Unidad Nacional (GRUN), este Programa dirigido a las y los Jóvenes con el objetivo de fortalecer los espacios para crear círculos educativos e incrementar los Valores Morales.

Expresiones de violencia colectiva de los grupos juveniles de alto riesgo social en los barrios Recreo y Roberto Clemente en el periodo de agosto 2019 a mayo 2020 de la ciudad de Diriamba.

Coordinar con la Policía Nacional (PN), el espacio de diálogo con las y los Jóvenes por medio de Asuntos Juveniles, creando encuentros entre los mismos donde antes había rivalidad, para el fortalecimiento del buen compartir.

El Ministerio de Educación (MINED) brinde seguimientos oportunos a las y los jóvenes con el objetivo de integrar en el sistema lectivo en modalidad conveniente a las y los jóvenes, de esa manera aumentar las capacidades de aprendizaje para lograr un futuro más prometedor en la vida laboral.

El Ministerio de la Salud (MINSa) facilitar la información necesaria con respecto a la salud de las y los Jóvenes, brindando como prevenir las Infección de Transmisión Sexual (ITS), Virus de Inmuno deficiencia Humana (VIH), Síndrome de Inmuno Deficiencia Adquirida (SIDA), prevención de embarazo a temprana edad, entre otras informaciones que sean necesarias para el cuidado de la salud.

El Ministerio de la Familia Adolescencia y Niñez (MIFAN), facilitar charlas socioeducativas con múltiples temas de interés de las y los jóvenes, atención en Consejería familiar, psicológicas, y Escuela de Valores para Adolescentes y Jóvenes (EVA).

Instituto Nicaragüense de Deportes (IND) Coordinaciones con estructuras políticas para apertura cursos y efectuar ligas deportivas.

Alcaldía de la Ciudad de Diriamba, Reactivar los espacios de recreación en los Barrio El Recreo y Roberto Clemente.

A los Jóvenes

Que sean integradores con las y los jóvenes de los diferentes Barrios, donde no haya rivalidades creando comprensión del comportamiento personal y mejorar para lograr una comunicación asertiva entre las y los jóvenes.

Expresiones de violencia colectiva de los grupos juveniles de alto riesgo social en los barrios Recreo y Roberto Clemente en el periodo de agosto 2019 a mayo 2020 de la ciudad de Diriamba.

Aprovechar en su máxima expresión todos los beneficios que facilita la Organización de la Comisión Interinstitucional donde llega hasta los Barrio El Recreo y Roberto Clemente, con el objetivo de mejorar los estilos de vida para tener un futuro prometedor en una vida laboral más competente.

Las y los Jóvenes comprometidos en mejorar el ambiente de los Barrio El Recreo y Roberto Clemente de la Ciudad de Diriamba, efectuando las denuncias de los diferentes puntos de expendios donde vende estupefacientes, esto para mejorar la comunidad y todo su entorno para las y los jóvenes crecientes.

A la Familia

Las familias son un pilar fundamental para mejorar el comportamiento de las y los adolescentes donde debería cumplir con las normas de crianza y enseñanza adecuada para que las y los jóvenes sean personas no vulnerables ante múltiples circunstancias; también ha sido los influyentes al comportamiento de las y los adolescentes, por falta de atención, de amor, de comprensión y enseñanza de valores morales, sumando la ausencia de las madres, padres y/o tutores de las y los mismos.

A futuros investigadores

Que este proceso que realizamos en el acercamiento a jóvenes y adolescentes del barrio Roberto Clemente y Recreo sirva como referencia para seguir realizando nuevos estudios, que puedan acercarse a los jóvenes y adolescentes a través de los líderes territoriales, con pastores evangélicos o docentes que viven dentro de la comunidad o barrio

Expresiones de violencia colectiva de los grupos juveniles de alto riesgo social en los barrios Recreo y Roberto Clemente en el periodo de agosto 2019 a mayo 2020 de la ciudad de Diriamba.

X. Bibliografía.

- Ander-Egg, E. (1995). *Diccionario de Trabajo Social*. Bogota, Colombia.: Ed, Colombia Limitada.
- Angenent, H., & D` Mann, A. F. (1996). *Factores De Antecedente de la delincuencia Juvenil*. Michigan, EU.: P.Lang.
- Arias, & Estrada. (Julio de 2016). *Factores que inciden en la conducta delictiva en adolescentes y jovenes atenddos por la direccion de asuntos juveniles de la policia nacional en los distritos VII de Managua*. Obtenido de Repositorio UNAN Managua: <https://repositorio.unan.edu.ni/>
- Arias, M. (2000). *Triangulación Metodológica: sus principios, alcances y limitaciones*. (Vol. XVIII). Enfermera.
- Asamblea Nacional de Nicaragua*. (09 de mayo de 2001). Obtenido de <http://legislacion.asamblea.gob.ni/>
- Asociacion Americana de Psicologia*. (Junio de 2017). Obtenido de <https://www.apa.org/act/resources/espanol/crianza>
- Asociación de Scouts de Mexico. (1995). *Características de la Juventud*. Mexico.
- Colegio de Psicología de la Provincia de Guipúzcoa, España. (2016). *Estudio sobre la atención psicologica en victimas de violencia*. Guipúzcoa: ventura picture.
- Corsi, J., & Deyrú, G. M. (2003). *Violencias Sociales*. España: Ariel.
- Farrinton, D. (1992). *Implicaciones de la Investigación sobre carreras delictivas para la prevención de la violencia*. Valencia: Tirant Lo Blanch.
- García Álvarez, M. (2017). *Manual de atención a victimas de violencia*. Madrid, España: Pintares.
- Hamel, & Cols. (1998). *Psicología de la Adolescencia*. Madrid 2003: Ediciones Morata, Cuarta Edición.
- Instituto Nacional de Información de Desarrollo, INIDE. (s.f.). Obtenido de <https://www.inide.gob.ni/censos2005/ResumenCensal/Resumen2.pdf>

Expresiones de violencia colectiva de los grupos juveniles de alto riesgo social en los barrios Recreo y Roberto Clemente en el periodo de agosto 2019 a mayo 2020 de la ciudad de Diriamba.

Jara, & Ulloa. (2005). *Repositorio UNAN Managua*. Obtenido de Conducta delictiva y algunos factores asociados a la misma en adolescentes y jovenes de 16 a 24 años del barrio el porvenir de la ciudad de Sebaco, Matagalpa: <https://repositorio.unan.edu.ni/>

Loeber, R., Farrington, D., & Redondo, S. (2011). La transición desde la delincuencia juvenil a la delincuencia adulta. *Revista Española de Investigación Criminológica*, 4-7.

López, & Rosales. (2013). *Repositorio UNAN Managua*. Obtenido de Delincuencia Juvenil en Nicaragua, Conductas de riesgo a la inclusión.: <https://repositorio.unan.edu.ni/>

Mendoza, M. P., & Aguilera Guzman, R. M. (2002). *Salud Mental, Perspectivas Teóricas Tradicionales*, pag. 16, vol 25.

Organización Internacional del Trabajo. (2003). Tendencias Mundiales del Empleo. Obtenido de <https://www.ilo.org/global/lang--es/index.htm>

Organización Internacional del Trabajo. (2005). Obtenido de https://www.oei.es/historico/etp/jovenes_situacion_riesgo_oit.pdf

Organización Mundial de Salud (OMS). (2012/2020). <https://www.who.int/topics/violence/es/>. Obtenido de <https://www.who.int/topics/violence/es/>

Organización Mundial de la Salud. (2014). *Organización Mundial de la Salud*. Obtenido de Violencia y Salud Mental: [_https://www.uv.mx/psicologia/files/2014/11/Violencia-y-Salud-Mental-OMS.pdf](https://www.uv.mx/psicologia/files/2014/11/Violencia-y-Salud-Mental-OMS.pdf)

Organización Panamericana de la Salud. (2011). *Juventud y Violencia. Los Hombres y Mujeres jóvenes como agentes, como víctimas y como actores de superación de la violencia en El Salvador*. Obtenido de https://www.sdgfund.org/sites/default/files/CPPB_ESTUDIO_El%20Salv_Juventud%20y%20violencia.pdf

Petrovski, J. L. (1990). *Psicología general*. La Habana: Editorial Pueblo y Educación.

Poder Judicial. (27 de mayo de 1998). Obtenido de https://www.poderjudicial.gob.ni/pjupload/leyes/1998_ley287.pdf

Expresiones de violencia colectiva de los grupos juveniles de alto riesgo social en los barrios Recreo y Roberto Clemente en el periodo de agosto 2019 a mayo 2020 de la ciudad de Diriamba.

Rosales., J. A. (s.f.). Delincuencia Juvenil en Nicaragua.

Schubert , A. (2018). Pura y Bendita Economia.

Tremblay, R. E. (2012). *Enciclopedia sobre el desarrollo de la primera infancia*. Montreal, Canadá .

Valenzuela, Ibarra, Zubarew, & Loreto. (2013). *Prevencion de Conductas de riesgo en adolescentes, el rol de la familia*. Obtenido de Index de Enfermeria (Edicion Digital): <<http://www.index-f.com/index-enfermeria/v22n1-2/7942.php>>

Expresiones de violencia colectiva de los grupos juveniles de alto riesgo social en los barrios Recreo y Roberto Clemente en el periodo de agosto 2019 a mayo 2020 de la ciudad de Diriamba.

XI. Anexos.

- **Guía de Entrevista. N° 1.**

Guía N° 1.

GUÍA DE ENTREVISTA PARA JOVENES DE ALTO RIESGO SOCIAL EN EL
MUNICIPIO DE DIRIAMBÁ.

**UNIVERSIDAD NACIONAL AUTÓNOMA DE NICARAGUA
UNAN-MANAGUA
FACULTAD DE HUMANIDADES Y CIENCIAS JURÍDICAS
DEPARTAMENTO DE TRABAJO SOCIAL**

Somos estudiantes de la carrera de Trabajo Social de la Universidad Nacional Autónoma de Nicaragua (UNAN- MANAGUA), estamos realizando una investigación como requisito para optar por el título de Trabajador social con el tema **“Expresiones de violencia colectiva de los grupos juveniles de alto riesgo social en los barrios Recreo y Roberto Clemente de la ciudad de Diriamba”**, aseguramos que la información administrada tendrá confidencialidad. Agradecemos de antemano su valiosa colaboración.

Los objetivos del presente cuestionario son:

- ✓ Conocer factores que inciden en las conductas violentas de jóvenes en riesgo social desde el punto de vista del servidor público de la institución.

Expresiones de violencia colectiva de los grupos juveniles de alto riesgo social en los barrios Recreo y Roberto Clemente en el periodo de agosto 2019 a mayo 2020 de la ciudad de Diriamba.

- ✓ Identificar las acciones que las instituciones policiales en coordinación con otras instituciones están haciendo para contrarrestar la violencia y la inserción de más jóvenes en grupos juveniles en riesgo social.

I. DATOS GENERALES DEL ENTREVISTADO

Sujeto entrevistado / alias o Nombre:

1- Edad ____ sexo ____ estado civil _____

2- Nivel académico

Primaria ____ secundaria ____ especifique _____

3- Con quiénes vive: Padres (Ambos en un mismo hogar): ____ Madre Soltero: ____ Padre Soltero: ____ Abuelos: ____ Otro Familiar: (especifique) _____.

4- Condición de vivienda:

Alquilan: _____ Casa propia: _____ Posando: _____

Vivienda Familiar: _____

5- ¿Hay Ingresos económicos en la familia? ¿sabe cuanta es la cantidad? especifique _____

Expresiones de violencia colectiva de los grupos juveniles de alto riesgo social en los barrios Recreo y Roberto Clemente en el periodo de agosto 2019 a mayo 2020 de la ciudad de Diriamba.

6- ¿Trabajas actualmente? SI: _____ NO: _____ Especifique a que se dedica:

7- ¿Estudias actualmente? SI: _____ NO: _____ Especifique:

II. FACTORES FAMILIARES

- 1- ¿Qué tipo de relación interpersonal es con sus padres? ¿Explique? (El Entrevistador Dara El Calificativo En Permisivo, Autoritario, Democrático Según El Argumento Del **Entrevistado**)

- 2- ¿Cómo fue el estilo de crianza que utilizaron tus padres cuando eras más pequeño? ¿Qué formas de castigo implementaron tus padres/tutores cuando estabas más pequeño? Explique

- 3- ¿Se ha manifestado la violencia familiar en tu hogar? ¿Cómo te sentías o te sientes cuando sucedía?

- 4- ¿Tus padres/ tutores consumen algún tipo de sustancia alucinógenas que alteren su estado anímico o emocional?

- 5- ¿Qué rol jugaban o han jugado tus padres/tutores en tu vivencia escolar?

Expresiones de violencia colectiva de los grupos juveniles de alto riesgo social en los barrios Recreo y Roberto Clemente en el periodo de agosto 2019 a mayo 2020 de la ciudad de Diriamba.

- 6- ¿Qué hechos o situaciones has vivido en tu familia que consideres que han marcado tu estado emocional y tu relación con los demás? (tanto para bien como para mal).

III. FACTORES SOCIALES

- 1- ¿Asistes regularmente a clases? ¿En caso de que hayas desertado en el colegio, ¿cuáles fueron las causas?
- 2- ¿Cómo ha sido tu rendimiento académico?
- 3- ¿En tu escuela había indicios de violencia o de riesgo para consumir drogas?
- 4- ¿Has pertenecido a grupos de amistades que consumen alcohol o alguna droga?
- 5- ¿Tus amistades te han inducido a consumir alcohol o alguna droga? Especificué
- 6- En términos de la violencia ¿Qué hecho relevante con tus amistades ha sido influyente en tu comportamiento?
- 7- ¿Existen expendios de drogas en el lugar dónde vives?
- 8- ¿Existen pandillas en tu barrio? ¿Qué relación tiene con ellos?
- 9- ¿Existe supervisión policial constante en el barrio donde habitas?

Expresiones de violencia colectiva de los grupos juveniles de alto riesgo social en los barrios Recreo y Roberto Clemente en el periodo de agosto 2019 a mayo 2020 de la ciudad de Diriamba.

IV. FACTORES INDIVIDUALES

- 1- ¿Has pertenecido a algún grupo Juvenil de alto riesgo social?
- 2- ¿Has participado en algún un hecho violento? Especifique
- 3- ¿En caso que hayas participado en un hecho delictivo, qué te motivó a involucrarte? ¿Ocupaste algún arma para herir a alguien o la has utilizado en otra ocasión?
- 4- ¿Has estado privado de libertad, por cuánto tiempo? Especifique
- 5- ¿Has tomado alcohol o algún a otra sustancia alucinógena?
 - a. ¿A qué edad iniciaste?
 - b. ¿Cómo hiciste para conseguir dicha sustancia alucinógena?
 - c. ¿Has vivido alguna situación personal que haya sido clave para la ingesta de sustancias alucinógenas?

V.SUGERENCIAS PARA EL PROBLEMA

1. ¿Qué piensa de la situación de violencia en la que se encuentra inserto?
2. ¿Cómo se siente con la situación de violencia en la que se encuentra inserto?
3. ¿Cuáles son sus anhelos como joven?
4. ¿Qué cree que se puede hacer para reducir el problema de violencia en el que está inmerso?

Expresiones de violencia colectiva de los grupos juveniles de alto riesgo social en los barrios Recreo y Roberto Clemente en el periodo de agosto 2019 a mayo 2020 de la ciudad de Diriamba.

5. ¿Quiénes y cómo pueden ayudarle a usted para mejorar su condición de joven?
6. ¿Qué estaría dispuesto a hacer usted para reducir el problema de violencia de la localidad?

Datos Generales del Facilitador.

Fecha de la entrevista: _____

Lugar donde se realiza la entrevista:

Hora de realización de la entrevista:

Nombre(s) de entrevistador (a-es):

Expresiones de violencia colectiva de los grupos juveniles de alto riesgo social en los barrios Recreo y Roberto Clemente en el periodo de agosto 2019 a mayo 2020 de la ciudad de Diriamba.

- **Guía de Entrevista N° 2**

Guía N° 2

GUIA DE ENTREVISTA PARA PERSONAL RESPONSABLE DE ASUNTOS
JUVENILES DE LA POLICIA NACIONAL DE NICARAGUA EN EL MUNICIPIO DE
DIRIAMBA

**UNIVERSIDAD NACIONAL AUTONOMA DE NICARAGUA
UNAN-MANAGUA
FACULTAD DE HUMANIDADES Y CIENCIAS JURIDICAS
DEPARTAMENTO DE TRABAJO SOCIAL**

Somos estudiantes de la carrera de Trabajo Social de la Universidad Nacional Autónoma de Nicaragua (UNAN- MANAGUA), estamos realizando una investigación como requisito para optar por el título de Trabajador social con el tema **“Expresiones de violencia colectiva de los grupos juveniles de alto riesgo social en los barrios Recreo y Roberto Clemente de la ciudad de Diriamba”**, Agradecemos de antemano su valiosa colaboración.

Los objetivos del presente cuestionario son:

- ✓ Conocer factores que inciden en las conductas violentas de jóvenes en riesgo social desde el punto de vista del servidor público de la institución.
- ✓ Identificar las acciones que las instituciones policiales en coordinación con otras instituciones están haciendo para contrarrestar la violencia y la inserción de más jóvenes en grupos juveniles en riesgo social.

Expresiones de violencia colectiva de los grupos juveniles de alto riesgo social en los barrios Recreo y Roberto Clemente en el periodo de agosto 2019 a mayo 2020 de la ciudad de Diriamba.

- 1- ¿Qué conductas delictivas fueron las más frecuentes entre los adolescentes atendidos
- 2- ¿Qué factores familiares considera que inciden en la conducta de violencia existente en la población adolescente de los barrios Roberto Clemente y Recreo de la Ciudad de Diriamba?
- 3- ¿Qué factores individuales considera que inciden en la conducta antisocial de estos adolescentes?
- 4- ¿Qué factores sociales considera que inciden en la conducta antisocial de estos adolescentes?
- 5- ¿Qué Instituciones gubernamentales y de qué manera están desarrollando acciones para reducir de la violencia en jóvenes de los barrios...?
- 6- ¿Conoce de algunas organizaciones sin fines de lucro o no gubernamentales que estén trabajando con los jóvenes para reducir la violencia y prevenir que más jóvenes se estén integrando a esos grupos en alto riesgo social?
- 7- ¿Cuál es su valoración del resultado de las acciones que están realizando las instituciones gubernamentales?

Expresiones de violencia colectiva de los grupos juveniles de alto riesgo social en los barrios Recreo y Roberto Clemente en el periodo de agosto 2019 a mayo 2020 de la ciudad de Diriamba.

- 8- ¿Qué considera que se puede o se debe hacer en estos barrios para reducir la violencia... ¿quiénes y cómo deben participar de estos procesos?

Expresiones de violencia colectiva de los grupos juveniles de alto riesgo social en los barrios Recreo y Roberto Clemente en el periodo de agosto 2019 a mayo 2020 de la ciudad de Diriamba.

- **Guía de Entrevista N° 3:**

Guía N° 3

GUÍA DE ENTREVISTA A PADRE/TUTOR DE FAMILIAS DE JOVENES.

**UNIVERSIDAD NACIONAL AUTONOMA DE NICARAGUA
UNAN-MANAGUA
FACULTAD DE HUMANIDADES Y CIENCIAS JURIDICAS
DEPARTAMENTO DE TRABAJO SOCIAL**

Somos estudiantes de la carrera de Trabajo Social de la Universidad Nacional Autónoma de Nicaragua (UNAN- MANAGUA), estamos realizando una investigación como requisito para optar por el título de Trabajador social con el tema **“Expresiones de violencia colectiva de los grupos juveniles de alto riesgo social en los barrios Recreo y Roberto Clemente de la ciudad de Diriamba”**, aseguramos que la información administrada tendrá confidencialidad. Agradecemos de antemano su valiosa colaboración.

Los Objetivos del presente cuestionario son:

- ✓ Identificar qué factores familiares y estilos de crianza que se manifestaron en el núcleo familiar influyeron para que los jóvenes se dispusieran a integrarse a grupos en alto riesgo social
- ✓ Definir qué acciones está dispuesto el padre de familia para evitar que su hijo siga participando en actos de violencia y que esté integrado en los grupos juveniles en alto riesgo social en los barrios Roberto Clemente y Recreo de la Ciudad de Diriamba.

1. ¿Cuánto tiempo tiene de vivir en el Barrio?

Expresiones de violencia colectiva de los grupos juveniles de alto riesgo social en los barrios Recreo y Roberto Clemente en el periodo de agosto 2019 a mayo 2020 de la ciudad de Diriamba.

2. ¿Cuántos Hijos tiene usted en su Núcleo Familiar actual y de cuántos de ellos han presentado problemas en su comportamiento social?
3. ¿Cómo es su relación con sus hijos en ambos casos mencionados?
4. ¿Cómo ha sido el estilo de crianza con sus hijos?
5. ¿Cómo valora la función paternal/maternal de afecto que ha tenido con sus hijos? Explique
6. Cuando sus hijos cometían algún error o falta ¿Cómo era la manera en que les corregía o los sigue corrigiendo?
7. ¿Cómo valora la forma de corregir a sus hijos? ¿Qué frutos ha visto?
8. ¿Por qué cree usted que su hijo se encuentre integrado en Grupo Juveniles de alto riesgo social? (¿Cuáles son las causas?)
9. ¿Quién considera usted, y qué deberían hacer para ayudar a su hijo y a los adolescentes del barrio a mejorar su condición social?
10. ¿Cómo podría aportar usted en esas acciones que propone para ayudar a los jóvenes del barrio?

Expresiones de violencia colectiva de los grupos juveniles de alto riesgo social en los barrios El Recreo y Roberto Clemente en el periodo de agosto 2019 a mayo 2020 de la ciudad de Diriamba.

- **Matrices.**

1. Matriz de Antecedentes.

N°	Generalidades de la Investigación	Objetivos	Metodología	Resultados	Conclusiones	¿Qué es lo relevante para mi interés investigativo?
1	<p>Nombre de la Investigación: Factores Psicosociales que inciden en la conducta delictiva en adolescentes y jóvenes atendidos por la dirección de asuntos juveniles policía nacional distrito VII de Managua.</p> <p>Autores: Bra. Katerin del Carmen Arias Balladares y Bra. Migdalia del Carmen Estrada Méndez.</p> <p>Fecha: Julio 2016</p> <p>País: Nicaragua</p> <p>Editorial:</p> <p>Sitio de Ubicación: Repositorio UNAN Managua.</p>	Indagar los factores psicosociales que inciden en una conducta delictiva, describir esas conductas y caracterizar la muestra socio demográficamente en adolescentes y jóvenes.	Esta investigación es de enfoque mixto ya que recolecta, analiza, vincula, datos cualitativos y cuantitativos en un mismo estudio para responder el planteamiento del problema, objetivos y preguntas directrices.	Conductas delictivas y cuáles son las posibles causas psicosociales que influyen que jóvenes tomen la decisión de pertenecer a grupos de delincuencia.	Las características demográficas que prevalecen en el análisis de la información son las familias desintegradas, desempleo, maltrato intrafamiliar, pleitos callejeros, drogadicción, prostitución. En conclusión general se aprecia una predomine conducta delictiva que influye en su bienestar social y hace que su contexto social tenga modificaciones.	Lo relevante en el carácter investigativo fue que se descubrieron muchos factores que inciden en las conductas delictivas de los jóvenes, pero el principal y más importante de los factores es la dispersión familiar. Además de gran importancia fue observar las técnicas metodológicas que se utilizaron para la recolección de la información para su posterior análisis y dar paso a los resultados finales.

Expresiones de violencia colectiva de los grupos juveniles de alto riesgo social en los barrios El Recreo y Roberto Clemente en el periodo de agosto 2019 a mayo 2020 de la ciudad de Diriamba.

N°	Generalidades de la Investigación	Objetivos	Metodología	Resultados	Conclusiones	¿Qué es lo relevante para mi interés investigativo?
2	<p><u>Nombre de la Investigación:</u> Factores Psicosociales más frecuentes en adolescentes internas en el centro juvenil de privación de libertad para mujeres CEJUPIM</p> <p><u>Autores:</u> Lic. Claudia Pichardo González.</p> <p><u>Fecha:</u> 2013</p> <p><u>País:</u> Nueva Guatemala, Guatemala</p> <p><u>Editorial:</u></p> <p><u>Sitio de Ubicación:</u> Centro Juvenil de Privación de libertad para Mujeres.</p>	Definir cuáles son los factores psicosociales de riesgo ambientales, familiares e individuales más frecuentes en adolescentes del centro juvenil.	En esta investigación se utilizó un enfoque mixto utilizado métodos tanto cualitativos como cuantitativos haciendo de esta investigación con una gran y amplia gama de información y por ende de resultados.	El resultado que más sobresale es el factor social que implica la integración o pertenencia a los grupos delictivos, crimen organizado o pandillas.	Para generalizar las Conclusiones encontradas podemos decir que de esta investigación surgieron muchos mecanismos de estudio de este grupo o sector de la sociedad para nuevas implementaciones de técnicas de prevención y tratamiento del problema.	Lo más relevante de este tema investigativo fue los mecanismos que se utilizaron para la recolección de información, fueron técnicas innovadoras aplicadas para el más alto nivel de precisión de la información y los canales de transformación para los resultados.

Expresiones de violencia colectiva de los grupos juveniles de alto riesgo social en los barrios El Recreo y Roberto Clemente en el periodo de agosto 2019 a mayo 2020 de la ciudad de Diriamba.

N°	Generalidades de la Investigación	Objetivos	Metodología	Resultados	Conclusiones	¿Qué es lo relevante para mi interés investigativo?
3	<p><u>Nombre de la Investigación:</u> Conducta delictiva y algunos factores asociados a la misma, en adolescente y jóvenes de 16 a 24 años del barrio el porvenir de la ciudad de Sébaco, Matagalpa.</p> <p><u>Autores:</u> Bra. Anielka Jara López y Bra. Tania Ulloa Escorcía.</p> <p><u>Fecha:</u>2005</p> <p><u>País:</u> Nicaragua</p> <p><u>Editorial:</u></p> <p><u>Sitio de Ubicación:</u> Repositorio UNAN Managua.</p>	<p>Describir la conducta delictiva y algunos factores asociados a la misma en adolescentes y jóvenes de la muestra poseen familias numerosas compuestas por familias numerosas.</p>	<p>Fue implementado una metodología utilizando enfoques tanto cualitativos como cuantitativos utilizando muestras de estudio para hacer un análisis generalizado.</p>	<p>Se encontró que la mayoría de las familias de los jóvenes contienen una gran cantidad de familias en una solo hogar lo que hace que haya hacinamiento en las viviendas, de la muestra de estudio que utilizo de análisis se encontraron que todos los jóvenes poseen conductas delictivas, poseen bajo nivel económico y no tienen posibilidades de prosperar con un trabajo digno debido a su nivel académico y los trabajos que tienen acceso son temporales y no remunerados que por ende el factor que incide más es el económico debido a este se derivan los problemas delictivos.</p>	<p>Como conclusiones se pueden plantear que desde las perspectivas de estudio de esta investigación, se demostró que hay un alto índice de delincuencia en la mayoría de los jóvenes de entre los años de 16 a 24 en este barrio de Sébaco, debido a los factores económicos que provocan o derivan todos los demás problemas.</p>	<p>lo más relevante observado en esta investigación es las técnicas de recopilación de la información.</p>

Expresiones de violencia colectiva de los grupos juveniles de alto riesgo social en los barrios El Recreo y Roberto Clemente en el periodo de agosto 2019 a mayo 2020 de la ciudad de Diriamba.

N°	Generalidades de la Investigación	Objetivos	Metodología	Resultados	Conclusiones	¿Qué es lo relevante para mi interés investigativo?
4	<p><u>Nombre de la Investigación:</u> Factores de riesgo psicosociales asociados al consumo de sustancias psicoactivas de los jóvenes del programa ambulatorio de Drogodependencia adolescente-juventud policía nacional-CENICSOL</p> <p><u>Autores:</u> Br. Yeni del Carmen Meléndez Mejía.</p> <p><u>Fecha:</u> 2017</p> <p>País: Nicaragua</p> <p>Editorial:</p> <p>Sitio de Ubicación: repositorio UNAN</p>	<p>El objetivo de esta investigación consiste en analizar los factores psicosociales asociados al consumo de drogas licitas e ilícitas de los y las jóvenes del programa ambulatorio de Drogodependencia Adolescente y Juventud de la Policía Nacional-CENICSOL, este estudio fue realizado en el centro juventud de la policía nacional, el cual alberga a jóvenes en riesgo de los diferentes barrios de Managua.</p>	<p>La metodología de la investigación se empleó de investigación cualitativa de tipo no experimental descriptiva de corte transversal, para el cual se utilizó el instrumento de medición inventario del uso indebido de Drogas(drug use screnning inventory) versión mexicana.</p>	<p>Dentro de los resultados obtenidos se encontró que los jóvenes tienen un consumo mayoritariamente de tabaco de forma compulsiva y marihuana con frecuencia habitual, también se descubrió que la droga que es menos utilizada por la muestra de 23 jóvenes es la de los inhalantes. entre otros hallazgos fue de los factores de alto riesgo se encuentran en el área de relaciones familiares lo que nos indica que los jóvenes provienen de familias disfuncionales.</p>	<p>La mayoría de los jóvenes son del sexo masculino entre las edades de 15 a 22 años con niveles académicos bajos entre primaria incompleta y completa la mayoría son solteros y sin hijos procedentes de varios barrios de Managua, se encontró de que las sustancias psicoactivas de más consumo en 62.21 % consumen tabaco de forma compulsiva y marihuana de forma habitual, el 52.17% de los jóvenes no hace usos de inhalantes mientras el 47.82% de los evaluados consumen alcohol y crack de forma habitual.</p>	<p>Lo más relevante de la información recopilada es que un margen muy grande de la muestra no usa drogas inhalantes, pero si todos tienen comportamientos agresivos y conductas de adicción a sustancias psicoactivas.</p>

Expresiones de violencia colectiva de los grupos juveniles de alto riesgo social en los barrios El Recreo y Roberto Clemente en el periodo de agosto 2019 a mayo 2020 de la ciudad de Diriamba.

N°	Generalidad es de la Investigación	Objetivos	Metodología	Resultados	Conclusiones	¿Qué es lo relevante para mi interés investigativo?
5	<p><u>Nombre de la Investigación</u> Adolescentes, Agresividad y conductas de riesgo para la salud.</p> <p><u>Autores:</u> Inmaculada Méndez Mateo</p> <p>Fecha: 2011</p> <p><u>País:</u> Murcia, España.</p> <p><u>Editorial:</u> Fuensanta</p> <p><u>Sitio de Ubicación:</u> redalyc.org</p>	<p>El objetivo principal de esta investigación es indagar las posibles relaciones entre las conductas de Bull ying (en la doble vertiente agresión y victimización) y el inicio y frecuencia en el consumo de sustancias toxicas y la asociación con otras conductas de riesgo para la salud.</p>	<p>En este estudio participaron 113 jóvenes de ambos sexos de entre los 14-18 años, lo cual empleamos como metodología de investigación el test BULL-S y encuestas estatales sobre el uso de drogas en estudiantes de enseñanza secundarias (ESTUDES) para la captación de información.</p>	<p>Entre los resultados obtenidos encontramos una prevalencia del 12.4 % (4.4 % agresores y 4.8 % victimas) entre los resultados cabe destacar que los chicos están más involucrados que las chicas y que en términos generales, los agresores son más propensos al consumos de tabaco, alcohol así como a la realización de ciertas conductas de riesgo.</p>	<p>Se encontró efectivamente que existe cierta relación entre los implicados en la dinámica bullying y la realización de conductas de riesgo especialmente la mayoría de los protagonistas agresores destaco el consumo de alcohol, tabaco y las victimas de bullying presentaban evidencia de estar en situaciones de depresión y riesgo de salud debido a la medicación en algunos casos descontrolada y sin prescripción médica al consumir tranquilizantes u otras sustancias médicas, en conclusión se puede establecer una relación de causa y efecto entre la problemática bullying y el consumo de sustancias adictivas.</p>	<p>en esta investigación prevaleció el enfoque cualitativo debido que se debía de establecer la incidencia de los caracteres de manera porcentual para destacar el impacto que se desprendía de cada parámetro de estudio como era el de la relación de la dinámica del bullying tanto en agresores y en víctimas.</p>

Expresiones de violencia colectiva de los grupos juveniles de alto riesgo social en los barrios El Recreo y Roberto Clemente en el periodo de agosto 2019 a mayo 2020 de la ciudad de Diriamba.

N°	Generalidades de la Investigación	Objetivos	Metodología	Resultados	Conclusiones	¿Qué es lo relevante para mi interés investigativo?
6	<p><u>Nombre de la Investigación:</u> Delincuencia juvenil en Nicaragua conductas de riesgo a la inclusión social.</p> <p><u>Autores:</u> Jordis Alberto López Aguirre y Felipe Josué Rosales Borge</p> <p><u>Fecha:</u> 2013</p> <p><u>País:</u> Nicaragua</p> <p><u>Editorial:</u></p> <p><u>Sitio de ubicación:</u> Repositorio UNAN-MANAGUA</p>	<p>Dar a conocer que la delincuencia juvenil es una problemática social. Que no afecta solamente a un grupo de personas sino también a toda nuestra comunidad nicaragüense.</p>	<p>La delincuencia juvenil ha crecido en todas partes del mundo, sin distinción de núcleos sociales, ciudad o país, por ello nuestra investigación estará orientada a definir las causas y factores que influyen o conllevan a la delincuencia.</p>	<p>fortalecer la educación en todos los niveles como una prioridad, oportunidades de trabajo, en fin, mejores oportunidades de vida en todo el sentido y para todos. Inducir a los jóvenes a formar parte d un grupo de deporte. Por ejemplo en béisbol, vólibol, fútbol, básquetbol, etc.</p>	<ul style="list-style-type: none"> • El diálogo en las familias se está perdiendo cada día más debido a la falta de atención de los padres hacia sus hijos, en los colegios no existe la debida orientación de temas como drogadicción, pandillaje y delincuencia. • Las Autoridades no están aportando con la debida vigilancia, cada día más asaltos y agresiones físicas por parte de bandas de delincuentes. 	<p>La carencia de oportunidades hace que los jóvenes en algún momento de su vida lleguen a sentirse frustrados. Este hecho los obliga a buscar otras alternativas de escape a su situación, encontrando la solución en el mundo bajo de la delincuencia, caen en una trampa de engaño porque piensan que ahí está la solución. Las puertas se le abren a una nueva forma de libertad y rebeldía. En este lugar encuentran un espacio que la sociedad les negó, Podría resumir lo más relevante del proceso investigativo que se realizó.</p>

Expresiones de violencia colectiva de los grupos juveniles de alto riesgo social en los barrios El Recreo y Roberto Clemente en el periodo de agosto 2019 a mayo 2020 de la ciudad de Diriamba.

N°	Generalidades de la Investigación	Objetivos	Metodología	Resultados	Conclusiones	¿Qué es lo relevante para mi interés investigativo?
7	<p><u>Nombre de la Investigación:</u> Prevención de conductas de riesgo en el Adolescente: Rol de familia</p> <p><u>Autores:</u> María Teresa Valenzuela, Ana María Zubarew, Tamara Correa y María Loreto</p> <p><u>Fecha:</u> 2013</p> <p><u>País:</u> Chile</p> <p><u>editorial:</u></p> <p><u>sitio de ubicación:</u> Unidad de Adolescencia, División de Pediatría, Facultad de Medicina Pontificia.</p>	Conocer el rol de la familia en la prevención de conductas de riesgo en adolescentes.	La familia juega un rol primordial en la prevención de conductas de riesgo, siendo el primer agente protector y facilitador del desarrollo sano en el adolescente, en cuyo interior se educa y su grado de funcionalidad permitirá que éste se convierta en una persona autónoma, capaz de enfrentarse e integrarse a la vida	Las conductas de riesgo son causa de morbimortalidad en el adolescente. El estilo parental de crianza incide en su aparición, observándose disminución cuando hay apoyo, comunicación y monitoreo, en contraste con el rechazo, desvinculación y control intrusivo asociado a la presencia de conducta antisocial.	Es vital realizar prevención temprana de conductas de riesgo adolescente a través de programas de apoyo parental con énfasis en los estilos de crianza. El éxito de estos dependerá del trabajo colaborativo entre el profesional de la salud, profesor, adolescente y familia.	La adolescencia es una etapa de transición hacia la adultez, caracterizada por procesos concretos e irrepetibles, con un fuerte componente emocional y social que derivan en cambios importantes para cumplir tareas determinadas. Para el logro exitoso de éstas se necesita el apoyo de la familia, que a su vez también tiene tareas y desafíos que cumplir en este sentido

Expresiones de violencia colectiva de los grupos juveniles de alto riesgo social en los barrios El Recreo y Roberto Clemente en el periodo de agosto 2019 a mayo 2020 de la ciudad de Diriamba.

N°	Generalidades de la Investigación	Objetivos	Metodología	Resultados	Conclusiones	¿Qué es lo relevante para mi interés investigativo?
8	<p>Nombre de la Investigación: "Juventud y Violencia", Las Mujeres y Hombres Jóvenes como agentes, víctimas y actores de Superación de la violencia en el Salvador.</p> <p>Autores: Organización Panamericana de la Salud, El Salvador.</p> <p>Fecha: julio 2011</p> <p>País: El Salvador.</p> <p>Editorial: Organización Panamericana de la Salud.</p>	<p>Reconocer de manera diferenciada, para las mujeres y los hombres jóvenes, las principales formas de violencia de las que son víctimas; los motivos y formas de la participación de algunos/as de ellos/as en algunas formas de violencia y delincuencia; su opinión sobre los programas de prevención y enfrentamiento de la violencia orientados a la juventud, y las formas en que vienen actuando y participando como</p>	<p>Esta investigación consistió en la revisión de fuentes secundarias, la aplicación de una encuesta nacional a una muestra multi etapas de 1213 jóvenes de ambos sexos entre los 15 y 29 años de edad, la conformación de 31 grupos focales con distintos actores sociales —jóvenes de la población general; jóvenes en conflicto con la ley, con medidas alternas y vulnerados/as en sus derechos que están siendo protegidos; y grupos focales con representantes de organizaciones que trabajan con población</p>	<p>La encuesta, aplicada a las y los jóvenes, produjo información sociodemográfica, características familiares, redes sociales, prevención y participación, percepción de oportunidades y expectativas de futuro y exposición a la violencia y victimización en este segmento de la población. Los grupos focales indagaron sobre los factores que confluyen para que algunos/as jóvenes se conviertan en generadores de violencia, las principales formas de</p>	<p>Los diferentes actores sociales participantes plantean que la violencia es una construcción social e histórica, producto de la interrelación de diferentes factores asociados a los ámbitos y niveles en que se desenvuelven las y los jóvenes, sean: estructurales, comunitarios, educativos, sociales, familiares y personales.</p> <ul style="list-style-type: none"> • En el nivel estructural Se reconoce la falta de oportunidades, el desempleo, la falta de educación, y las pocas oportunidades de participación como factores que predisponen al desarrollo de conductas violentas por parte de las y los jóvenes. • En el ámbito comunitario Las y los jóvenes no confían ni valoran el apoyo social, es preocupante notar que para las y los jóvenes las posibilidades de encontrar manifestaciones de apoyo y solidaridad son sumamente escasas . 	<p>La violencia se enmarca dentro de un problema mayor, de tipo estructural que determina las decisiones y los comportamientos sociales, trata que la cultura de la violencia es una cultura que se ha venido configurando y reforzando a través del tiempo por lo que su abordaje debe pasar necesariamente por un proceso de desestructuración</p>

Expresiones de violencia colectiva de los grupos juveniles de alto riesgo social en los barrios El Recreo y Roberto Clemente en el periodo de agosto 2019 a mayo 2020 de la ciudad de Diriamba.

<p>Sitio de Ubicación: https://www.pah.org/es/salvador</p>	<p>actores de superación de la violencia y gestores de paz y convivencia.</p>	<p>juvenil— y un taller sobre experiencias exitosas con representantes de OG y ONG que trabajan con jóvenes en la prevención de la violencia.</p>	<p>violencia de las que son víctimas, las actitudes, valores y actividades que ellos y ellas están desarrollando para hacer frente a la violencia, sus opiniones sobre los resultados de los distintos proyectos y programas dirigidos a ellos para la prevención y superación de la violencia, y los abordajes y mecanismos utilizados en las intervenciones de las instituciones estatales y de la sociedad civil, así como las lecciones aprendidas de estos abordajes.</p>	<ul style="list-style-type: none"> • En el ámbito familiar La familia es identificada por unanimidad, entre los diferentes sectores consultados, como uno de los ámbitos mayormente responsables de las conductas de violencia observados entre las y los jóvenes. La familia juega un rol fundamental como factor de riesgo predisponente y detonante de las conductas de violencia. Específicamente, 9 de cada 10 jóvenes atribuyen a la incapacidad de los padres en vigilar la conducta de sus hijos e hijas la causa de que éstos se conviertan en agentes de violencia. • En el ámbito social Las y los jóvenes consideran que poco contribuyen los medios de comunicación social a propiciar una cultura de paz, especialmente la televisión, con programas que fomentan la violencia y, sobre todo, la naturalizan. • En el ámbito socio relacional, los amigos influyen en las y los jóvenes, y la presión social hacia el ejercicio de la violencia es fuerte, sobre todo para los jóvenes del sexo masculino. 	<p>y re estructuración cultural que implica un trabajo muy bien planificado y coordinado entre instituciones sociales. Lo más relevante de estos temas investigativos fueron los mecanismos que se utilizaron para la recolección de la información, instrumentando técnicas innovadoras aplicadas para el más alto nivel de precisión de la veracidad de la información y los canales de transformación para los resultados.</p>
--	---	---	--	--	---

Expresiones de violencia colectiva de los grupos juveniles de alto riesgo social en los barrios El Recreo y Roberto Clemente en el periodo de agosto 2019 a mayo 2020 de la ciudad de Diriamba.

2. Matriz de Problema de Investigación.

Situación Existente	Problema	Síntesis del Problema	Objetivo General	Objetivos Específicos
<ul style="list-style-type: none"> Jóvenes integrados en grupos Juveniles. Violencia Colectiva (Económica, Social y Política) Discriminación, desempleo, Explotación económica o laboral, no contribución a gastos familiares). Violencia Interpersonal. Uso de Drogas legales e ilegales. Deserción escolar. Estilos de Crianza. 	<p>¿De qué manera incide la Violencia colectiva en que los jóvenes se integren a grupos Juveniles en alto riesgo social en el barrio El Recreo y Roberto Clemente?.</p>	<ol style="list-style-type: none"> Que aspectos socio-familiares determinan la inserción de los Jóvenes en los grupos de alto riesgo social. Describir las conductas delictivas más frecuentes en jóvenes en alto riesgo social de los barrios El Recreo y Roberto Clemente. Que propuestas de intervención social podemos aplicar para trabajar en la integración de los jóvenes en riesgo a la sociedad. 	<ul style="list-style-type: none"> Reconocer las principales formas de violencia en las que han sido víctimas los jóvenes y su relación con la pertenencia a grupos juveniles de alto riesgo social en los barrios El Recreo y Roberto Clemente de la ciudad de Diriamba. 	<ol style="list-style-type: none"> Determinar factores Individuales, familiares y sociales que impulsa a los jóvenes a convertirse en agentes ejecutores de violencia. Identificar las conductas violentas y delictivas más frecuentes en los jóvenes en alto riesgo social tanto en su entorno como las que ellos accionan. Suministrar elementos que permitan diseñar y ajustar un plan de acción social identificando mecanismos mediante los cuales las instituciones puedan trabajar con los jóvenes, instrumentándolo en acciones para la prevención de la violencia dirigido a los jóvenes en riesgo de los barrios El Recreo y Roberto Clemente.

Expresiones de violencia colectiva de los grupos juveniles de alto riesgo social en los barrios El Recreo y Roberto Clemente en el periodo de agosto 2019 a mayo 2020 de la ciudad de Diriamba.

3. Matriz de Operacionalizacion.

Nº	Objetivos	Variables / Categorías	Concepto o Subcategoría	Sub variable o Subcategoría	Indicadores de la Sub Variable o Sub categoría	Preguntas aptas para la sub variable o categoría	técnica a usar para esta pregunta	Muestra	Tipo de Investigación
1	1.Determinar factores Individuales, familiares y sociales que impulsa a los jóvenes a convertirse en agentes ejecutores de violencia.	Violencia	Violencia: Es una forma de abuso del poder, producto de las desigualdades existentes (edad, fuerza, inteligencia, riqueza, salud, oportunidades etc.). Es un fenómeno multidimensional que ha tenido prevalencia a lo largo de los años, que se manifiesta de muchas maneras y de distintos medios vulnerando la integridad humana de las personas.	Tipos de violencia más comunes.	1.Violencia Intrafamiliar. 2.Violencia Psicológica. 3.Violencia Física. 4.Violencia Sexual. 5.Violencia Social. 6. Violencia Económica.	¿Cuáles son los factores que influyen en la generación de la violencia intrafamiliar? ¿Cómo se origina la violencia Psicológica? ¿Porque la Violencia Física daña más la integridad de la víctima? ¿Violencia sexual quienes son más frecuentes en ser víctimas? ¿Cómo se manifiesta la Violencia Social? ¿En qué consiste la violencia Económica?	Entrevista Cuestionario	La muestra será de 10 jóvenes del sexo masculino y femenino.	Cualitativa.
		Familia	Familia: Analógicamente se dice que la familia lo constituye un conjunto de individuos que tienen entre si	Los distintos tipos de familias.	1.Familia Compuesta 2.Familia Mono Parental 3.Familia Sustituta 4.Familia Extensa 5.Familia Nuclear.	<ul style="list-style-type: none"> • ¿Qué es una familia compuesta? • ¿Qué es una familia mono parental? • ¿Qué es una familia sustituta? 	Entrevista Cuestionario		

Expresiones de violencia colectiva de los grupos juveniles de alto riesgo social en los barrios El Recreo y Roberto Clemente en el periodo de agosto 2019 a mayo 2020 de la ciudad de Diriamba.

	relaciones de origen y semejanza. La familia es la esfera en la que se comparten afecto, vivencias, recuerdos, normas y disciplinas.		6.Familia Homo parental.	<ul style="list-style-type: none"> • ¿Qué es una familia extensa? • ¿Cómo está compuesta la familia Nuclear? • ¿Cómo Está compuesta la familia Homoparental? 	
Estilos de Crianza	Estilos de Crianza: El estilo de crianza es un patrón de actuación que, como progenitores llevamos a cabo, y recoge un conjunto de emociones, pensamientos, conductas y actitudes que los padres y madres desarrollamos en torno a la crianza de los hijos e hijas.	Tipos de Estilos de Crianza.	<ol style="list-style-type: none"> 1.Autoritario. 2.Permisivo. 3.Negligente. 4.Democratico. 	<ul style="list-style-type: none"> • ¿Qué es el estilo de crianza en una familia? • ¿Cuáles son los estilos de Crianza que comúnmente se conocen? • ¿Qué estilo de Crianza Predomina en Nuestra Investigación? 	Entrevista Cuestionario
Economía	Economía: Sistema de producción, distribución, comercio y consumo de bienes y servicios de una sociedad o de un país.	Educación Población	Desempleo Pobreza Consumo	<ul style="list-style-type: none"> • ¿Qué es el desempleo? • ¿Cuáles son sus causas? • ¿Qué es la pobreza? • ¿Tipos de Consumo? 	Entrevista Cuestionario

Expresiones de violencia colectiva de los grupos juveniles de alto riesgo social en los barrios El Recreo y Roberto Clemente en el periodo de agosto 2019 a mayo 2020 de la ciudad de Diriamba.

4. Matriz Metodológica.

Tipo de Intervención	Periodo	Técnicas	Muestra	Fase
Investigativo	Agosto 2019 - Mayo 2020	Entrevista Cuestionario	10 jóvenes	

Expresiones de violencia colectiva de los grupos juveniles de alto riesgo social en los barrios El Recreo y Roberto Clemente en el periodo de agosto 2019 a mayo 2020 de la ciudad de Diriamba.

- **Gráficos:**

Gráfico 1: Esquema del Perfil de Vida de un adolescente o joven en situación de Violencia.....	14
Gráfico 2: Esquema de resumen de los antecedentes de la justificación de esta investigación.....	22
Gráfico 3: Esquema de las características generales individuales que se manifiestan principalmente en la juventud.....	28
Gráfico 4: Esquema de las características de la juventud según la edad y sexo del individuo.....	32
Gráfico 5: Esquema de la diferenciación entre Grupos Juveniles en Riesgo Social y Grupos Juveniles que pertenecen al crimen Organizado.....	35
Gráfico 6: Esquema de Factores de Riesgo y Manifestaciones de los diferentes tipos de Violencia.....	49
Gráfico 7: Esquema de Tipos de Familia.....	54
Gráfico 8: Esquema de los estilos de crianza.....	56
Gráfico 9: Esquema de los Factores de Riesgo que influyen en un comportamiento violento en un individuo.....	61
Gráfico 10: Negatividad en la Economía.....	66

Expresiones de violencia colectiva de los grupos juveniles de alto riesgo social en los barrios El Recreo y Roberto Clemente en el periodo de agosto 2019 a mayo 2020 de la ciudad de Diriamba.

- **Tablas.**

Tabla 1: Distribución porcentual de la población por sexo, censo INIDE 2005.

DISTRIBUCIÓN PORCENTUAL DE LA POBLACIÓN POR SEXO, SEGÚN GRUPOS DE EDAD. CENSOS DE 1950 A 2005.

Grupos de edad	1950			1963			1971			1995			2005		
	Ambos Sexos	Hombres	Mujeres	Ambos Sexos	Hombres	Mujeres	Ambos Sexos	Hombres	Mujeres	Ambos Sexos	Hombres	Mujeres	Ambos Sexos	Hombres	Mujeres
RM	96.9			97.6			96.1			97.3			97.2		
Total	100.0	49.2	50.8	100.0	49.4	50.6	100.0	49.0	51.0	100.0	49.3	50.7	100.0	49.3	50.7
00-04	16.0	8.1	7.9	18.2	9.2	9.0	17.2	8.7	8.5	16.8	8.6	8.2	11.8	6.0	5.8
05-09	14.6	7.5	7.1	17.2	8.8	8.4	16.7	8.4	8.3	14.3	7.3	7.1	12.5	6.4	6.1
10-14	12.7	6.6	6.1	12.8	6.5	6.3	14.2	7.2	7.0	14.0	7.1	6.9	13.3	6.8	6.5
15-19	10.5	5.0	5.5	9.6	4.6	5.0	10.9	5.3	5.6	11.2	5.5	5.6	11.4	5.7	5.7
20-24	9.4	4.5	4.9	8.0	3.8	4.2	8.3	3.9	4.4	9.0	4.3	4.7	10.5	5.2	5.3
25-29	7.9	3.7	4.2	7.1	3.4	3.7	6.5	3.0	3.5	7.3	3.4	3.9	8.0	3.9	4.1
30-34	5.7	2.8	2.9	5.4	2.6	2.8	5.0	2.4	2.6	5.9	2.8	3.1	6.6	3.1	3.4
35-39	5.9	2.8	3.1	5.4	2.6	2.8	5.2	2.5	2.7	5.2	2.4	2.8	5.7	2.6	3.1
40-44	4.2	2.0	2.2	3.8	1.9	1.9	3.9	1.9	2.0	3.9	1.9	2.0	4.8	2.3	2.6
45-49	3.5	1.7	1.8	3.2	1.6	1.6	3.1	1.5	1.6	3.0	1.5	1.6	3.9	1.9	2.1
50-54	3.1	1.5	1.6	2.7	1.3	1.4	2.5	1.2	1.3	2.3	1.1	1.2	3.1	1.5	1.6
55-59	1.8	0.9	0.9	1.7	0.8	0.9	1.8	0.9	0.9	1.9	0.9	1.0	2.3	1.1	1.2
60-64	1.9	0.9	1.0	2.0	1.0	1.0	1.7	0.8	0.9	1.6	0.8	0.8	1.8	0.9	0.9
65-69	0.9	0.4	0.5	0.9	0.4	0.5	0.9	0.4	0.5	1.2	0.6	0.6	1.4	0.7	0.7
70-74	0.8	0.3	0.5	0.8	0.4	0.4	0.9	0.4	0.5	0.9	0.4	0.5	1.1	0.5	0.6
75-79	0.4	0.2	0.2	0.5	0.2	0.3	0.5	0.2	0.3	0.6	0.3	0.3	0.8	0.4	0.4
80-84	0.4	0.2	0.2	0.4	0.2	0.2	0.4	0.2	0.2	0.4	0.2	0.2	0.5	0.2	0.3
85 y más	0.3	0.1	0.2	0.3	0.1	0.2	0.3	0.1	0.2	0.4	0.2	0.2	0.5	0.2	0.3

Expresiones de violencia colectiva de los grupos juveniles de alto riesgo social en los barrios El Recreo y Roberto Clemente en el periodo de agosto 2019 a mayo 2020 de la ciudad de Diriamba.

II.1.6 POBLACIÓN TOTAL POR ÁREA DE RESIDENCIA Y SEXO, SEGÚN DEPARTAMENTO Y GRUPOS DE EDADES QUINQUENALES, 2019

Departamento y Grupos de Edad	Total			Urbana			Rural		
	Ambos Sexos	Hombres	Mujeres	Ambos Sexos	Hombres	Mujeres	Ambos Sexos	Hombres	Mujeres
La República	6,527,691	3,220,940	3,306,751	3,817,763	1,839,908	1,977,855	2,709,928	1,381,032	1,328,896
00 - 04	667,913	341,298	326,615	328,370	170,693	157,677	339,543	170,605	168,938
05 - 09	677,247	345,824	331,423	353,839	181,640	172,199	323,408	164,184	159,224
10 - 14	656,735	334,723	322,012	358,451	182,185	176,266	298,284	152,538	145,746
15 - 19	616,738	313,589	303,149	340,141	170,580	169,561	276,597	143,009	133,588
20 - 24	613,537	309,280	304,257	353,785	172,922	180,863	259,752	136,358	123,394
25 - 29	590,804	292,347	298,457	351,657	168,682	182,975	239,147	123,665	115,482
30 - 34	514,972	251,175	263,797	314,911	148,513	166,398	200,061	102,662	97,399
35 - 39	467,743	224,949	242,794	296,452	136,233	160,219	171,291	88,716	82,575
40 - 44	383,432	180,105	203,327	249,876	115,946	133,930	133,556	64,159	69,397
45 - 49	311,958	147,517	164,441	204,316	95,743	108,573	107,642	51,774	55,868
50 - 54	257,225	122,759	134,466	167,033	77,227	89,806	90,192	45,532	44,660
55 - 59	223,055	105,610	117,445	145,126	65,647	79,479	77,929	39,963	37,966
60 - 64	190,381	88,973	101,408	122,634	54,950	67,684	67,747	34,023	33,724
65 - 69	136,846	64,122	72,724	87,522	38,879	48,643	49,324	25,243	24,081
70 - 74	78,020	36,422	41,598	50,195	22,038	28,157	27,825	14,384	13,441
75 - 79	67,929	31,248	36,681	44,858	19,369	25,489	23,071	11,879	11,192
80 y +	73,156	30,999	42,157	48,597	18,661	29,936	24,559	12,338	12,221

Tabla 2 Población Estimada por sexo y por rango de edades para el 2019 en Nicaragua INIDE 2018 Anuario.

Expresiones de violencia colectiva de los grupos juveniles de alto riesgo social en los barrios El Recreo y Roberto Clemente en el periodo de agosto 2019 a mayo 2020 de la ciudad de Diriamba.

- **Imágenes.**



Ilustración 5 , mapa del Barrio Roberto Clemente



Ilustración 6 Parque del Barrio Roberto Clemente, en Diriamba.

Expresiones de violencia colectiva de los grupos juveniles de alto riesgo social en los barrios El Recreo y Roberto Clemente en el periodo de agosto 2019 a mayo 2020 de la ciudad de Diriamba.



Ilustración 7 Calles del Barrio Roberto Clemente.



Expresiones de violencia colectiva de los grupos juveniles de alto riesgo social en los barrios El Recreo y Roberto Clemente en el periodo de agosto 2019 a mayo 2020 de la ciudad de Diriamba.

Ilustración 8 Campo deportivo del Barrio Roberto Clemente.



Ilustración 9 Mapa del Barrio El Recreo.



Expresiones de violencia colectiva de los grupos juveniles de alto riesgo social en los barrios El Recreo y Roberto Clemente en el periodo de agosto 2019 a mayo 2020 de la ciudad de Diriamba.

Ilustración 10 Escuela Rene Shick del Barrio El Recreo.



Ilustración 11 Entrada al Barrio El Recreo.

Expresiones de violencia colectiva de los grupos juveniles de alto riesgo social en los barrios El Recreo y Roberto Clemente en el periodo de agosto 2019 a mayo 2020 de la ciudad de Diriamba.

Índice de Ilustraciones.

Ilustración 1. Municipios y Límites Geográficos del Departamento de Carazo.....	68
Ilustración 2: Mapa de Ubicación de La Ciudad de Diriamba en el Departamento de Carazo.....	69
Ilustración 3 Ubicación Geográfica del Barrio Roberto Clemente de Diriamba.....	70
Ilustración 4 Ubicación Geográfica del Barrio el Recreo, de Diriamba	70
Ilustración 5 Parque del Barrio Roberto Clemente, en Diriamba.	130
Ilustración 6 Calles del Barrio Roberto Clemente.	131
Ilustración 7 Campo deportivo del Barrio Roberto Clemente.....	132
Ilustración 8 Escuela Rene Shick del Barrio El Recreo.	133
Ilustración 9 Entrada al Barrio El Recreo.....	133