

Efecto de las remesas en el nivel de vida de familias de los barrios 14 de Abril y La Comuna del distrito III, del municipio de Estelí, en el año 2019.

Remittances effect in level of family lifes in the neighborhoods, 14 de Abril and in La Comuna del distrito III of the town of Esteli in the year 2019

Maykeling Elissa Castillo Talavera

elisacastillo1712@gmail.com

Nairis Isamar Fuentes Castillo

fuentescastillonairis@gmail.com

Itza Guadalupe Paramo Guillen

guillenitza72@gmail.com

RESUMEN

El presente estudio analiza el efecto de las remesas en el nivel de vida de las familias de los barrios 14 de abril y la comuna del municipio de Estelí, donde permitirá conocer a fondo el efecto que tiene el recibir remesas en dichos hogares, tomando en cuenta el número de nicaragüenses en el exterior, los ingresos que ellos perciben y las remesas que envían, ya que hay un sin número de oportunidades de negocio y sobre todo el fomento del ahorro y la inversión que hay que aprovechar. Donde se promueven programas de mejoras en bienestar de los habitantes a través del buen uso de las remesas que sus familiares envían a su país de origen, siendo dicho aporte (remesas) y con ello establecer estrategias que promuevan la inversión y el ahorro donde se estimule el desarrollo económico de los hogares. Donde administrar correctamente el dinero es una habilidad altamente necesaria y deseada por muchos pero depende sobre todo de los hábitos adquiridos para tener un avance de los indicadores del nivel de vida de los hogares receptores de remesas.

Palabras claves: Remesas, Administración, Nivel de vida, Estrategias.

ABSTRACT

This study analyzes the effect of remittances on the standard of living of families in the 14 de Abril neighborhoods and in the municipality of Estelí, where it will provide in-depth knowledge of the effect that receiving remittances has on these households, taking into account the number of Nicaraguans abroad, the income they receive and the remittances they send, since there are countless business opportunities and above all the promotion of savings and investment that must be taken advantage of. Where programs are promoted to improve the wellbeing of the inhabitants through the good use of the remittances that their relatives send to their country of origin, being this contribution (remittances) and with this establish strategies that promote investment and savings where the economic development of the households is stimulated. Managing money correctly is a highly necessary and desirable skill for many, but it depends above all on the habits acquired in order to advance the indicators of the standard of living of the households that receive remittances.

Keywords: Remittances, Administration, Standard of living, strategy.

INTRODUCCIÓN

El presente trabajo analiza el efecto de las remesas familiares receptoras de los barrios 14 de Abril y La Comuna del distrito III de la ciudad de Estelí, del año 2019, donde se considera que en este sector poblacional existen trabajos investigativos relacionados a esta temática pero no con el enfoque ya realizado.

En general, se puede inferir que las remesas son una opción de ingresos económicos que al país no le implica gastar o invertir recursos, correr riesgos, mucho menos tener pérdidas; todo lo contrario, forman parte integral de la balanza de pagos y ayudan a cubrir el déficit comercial y son un factor importante que mueven la economía del país; en particular tienden a reducir la pobreza.

Las remesas generan diversos aportes positivos para el desarrollo económico de las familias receptoras;

permiten que dichas familias gasten más en bienes de consumo y de servicio, así como en el capital humano. Las familias, entre otros logros, mejoran los resultados o niveles educacionales y de salud; por lo tanto, las remesas como actividad económica deben de ser acogidas, se pretenden en este estudio que no solo sean de consumo si no que aporten más que un ingreso, para el mejoramiento de su nivel de vida.

En el presente estudio descriptivo, aplicado y de corte transversal lo cual implicó, primeramente una revisión documental apoyándose de información del Banco Central de Nicaragua y de otras fuentes.

En él se aborda de manera general información sobre temas que se asocian al efecto de las remesas. En esta se plantean distintas informaciones que se consideran importantes en el desarrollo de la

investigación, teniendo en cuenta los objetivos planteados.

Contiene datos de interés con bases científica encontrada en libros, revistas, páginas web entre otros documentos relevantes acerca del tema, sin dejar de lado diferentes puntos de vistas que tienen diversos autores sobre la temática de la presente investigación. En el cual se plantea dicha hipótesis donde la remesa es la principal fuente de ingreso que ha mejorado el nivel de vida de las familias de los barrios estudiados, dado que la variable dependiente es la remesa y la variable independiente determina el nivel de vida.

Se da a conocer que la presente investigación es de tipo cuantitativo debido a que el instrumento es la encuesta y es por muestreo probabilístico y será procesada en SPSS, analizando sus variables. De manera estructurada y coherente la cual conllevo a los resultados de la investigación determinando las conclusiones y recomendaciones que generan para el planteamiento de estrategias, para sobrevivir y dar un mejor uso a las remesas recibidas, adaptarse y participar al emprendimiento propio, dentro de un contexto económico dando salidas a los objetivos propuestos.

Tal como señala las conclusiones queda demostrado que las familias receptoras del barrio 14 de abril y la

comuna han tenido una mejoría en respecto a su nivel de vida ya que esto se refleja en la capacidad y cantidad que su familia envía desde el exterior y también la capacidad que tienen la familias de cubrir las necesidades básicas del consumo familiar (alimentación, salud, educación, entre otros).

MATERIALES Y MÉTODOS

Esta investigación es descriptivo porque ya existen estudios anteriores sobre esta misma temática pero con un enfoque diferente. Aplicada porque no es una investigación solo documental sino aplicada a un proceso investigativo de los hogares de los barrios 14 de abril y la comuna del distrito III de la ciudad de Estelí. Según el enfoque esta investigación es de tipo cuantitativo debido a que el instrumento es la encuesta es por muestreo probabilístico, donde se analizaran nuestras dos variables: Remesas y Nivel de vida.

La población de esta investigación desde el enfoque cuantitativo cuenta con 1433 hogares con los que se realizó un censo dando como resultado 286 hogares que reciben remesas en los barrio 14 de Abril y La Comuna del Distrito III de la ciudad de Estelí (INIDE, 2005). En el cual se siguieron diversos criterios de selección según la convivencia del entrevistador. Para la muestra lo conforman 56 hogares receptores de

remesas (según fórmula estadística), esta selección utilizó el muestreo probabilístico tipo aleatorio simple, para encuestar a las familias receptoras de remesas.

Una vez determinada la muestra se aplican los instrumentos, entrevista a los funcionarios del banco (BANPRO), encuesta a las familias receptoras de remesas de los barrios 14 de Abril y la Comuna de Estelí.

RESULTADO Y DISCUSIÓN

Para contribuir con los objetivos el problema consiste principalmente en que las personas receptoras de remesas no visualizan opciones para hacer un uso productivo de su dinero, entre las formas de uso improductivo podemos enunciar: El acostumbrarse a estar recibiendo y pasar de ser PEA (Población Económicamente Activa), a ser PEI (Población Económicamente Inactiva), por simple negligencia y la falta de ganas de superación mediante el trabajo. Casi la totalidad de las personas receptoras de remesas gastan el dinero que recibe sin inversión alguna.

El trabajo investigativo permitirá conocer a fondo la problemática del uso de las remesas familiares esto surge como una necesidad de conocer el motivo principal del efecto que ejerce el recibir remesas para las

familias receptoras del municipio de Estelí, la gran mayoría del ingreso por remesas se destina al gasto corriente es decir al consumo o a la subsistencia misma de los destinatarios, la importancia de este estudio radica en demostrar que el fenómeno de las remesas está contribuyendo al desarrollo económico del municipio.

El efecto de las remesas desarrolla estrategias en los tres ejes, el primero se asienta con remesas. Las remesas conforman la mayor parte de los ingresos enviadas por los inmigrantes a sus familias para sustento de sus hogares en los barrios 14 de Abril y La Comuna; el segundo está ligado a la administración. Los principios y funciones administrativas se adaptan a cualquier actividad con objetivos definidos. La administración es afín a todas aquellas ciencias o técnicas relacionadas con la eficiencia en el trabajo y el cumplimiento de objetivos. La rigidez en la administración es inoperante, mientras sus conceptos, teorías y principios administrativos se adaptan a las necesidades propias de cada grupo social; y el tercer indicador es el Nivel de vida. Una razón por la que emigran las personas es para el aumento de ingreso en los hogares receptores de remesas que ha permitido un mayor gasto en las necesidades básicas como la construcción y mejora de viviendas entre otros.

Gráfico No. 1 Ejes del efecto de las Remesas



Gráfico No. 2 procedencia de las remesas



Fuente: Elaboración propia

Procedencia y periodicidad de las remesas muestra la distribución de porcentajes de cada país de donde provienen las remesas, con el 52.6% se encuentra Estados Unidos, seguido de Costa Rica y España con un 22.8%, tercer lugar Panamá con un 1.8%. Estados Unidos es la opción

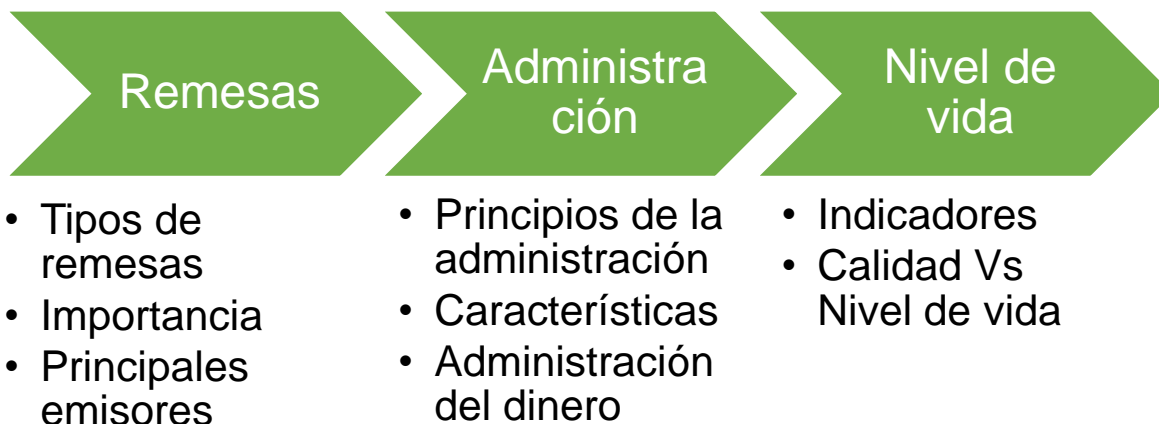
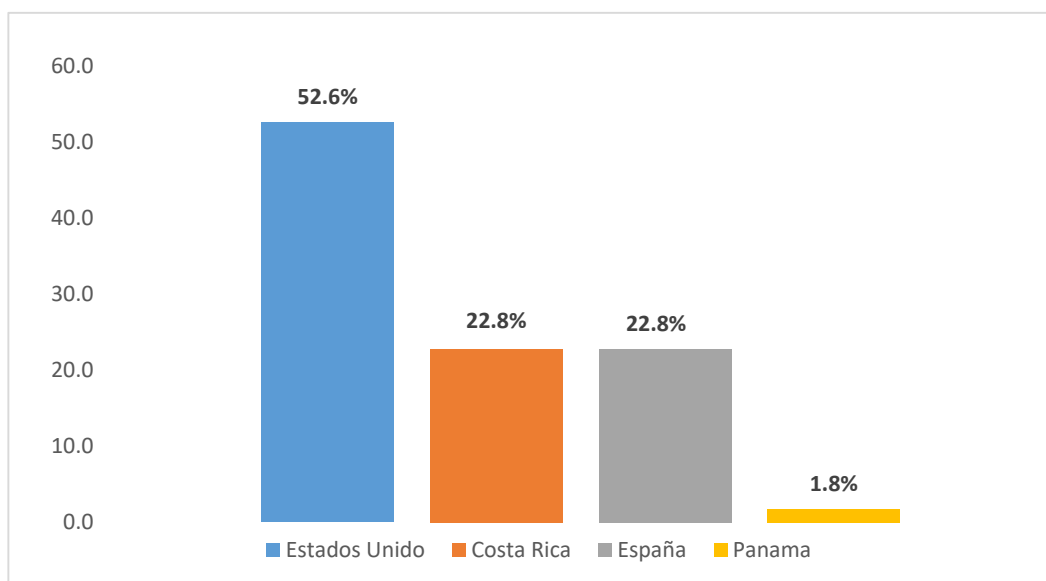
viable para migrar por parte de la población de los barrios antes mencionados.

Esto complementa lo dicho por el gerente del banco (BANPRO) quien expone que el principal emisor es Estados Unidos.

Gráfico No.3 Que le genera más ingresos.

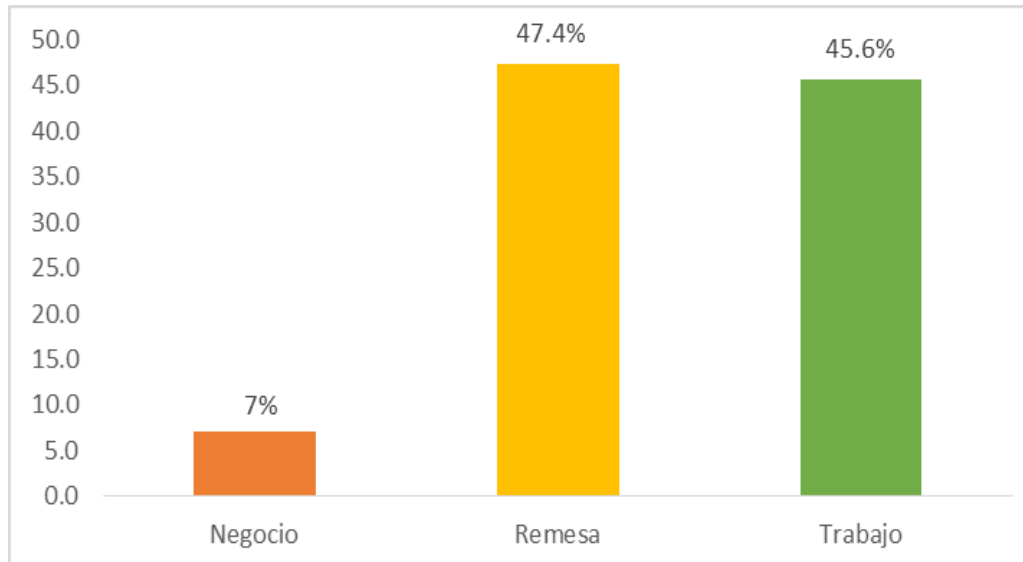

Fuente: Elaboración propia

Según el gráfico No 5, del total de los encuestados el 47.4% le genera más ingresos el envío de remesas lo que

indica que son la principal fuente de ingresos de los hogares, con el 45.6% el trabajo y el 7% los negocios propios.

Nivel de vida

Gráfico No.4 Destina a infraestructura (vivienda)

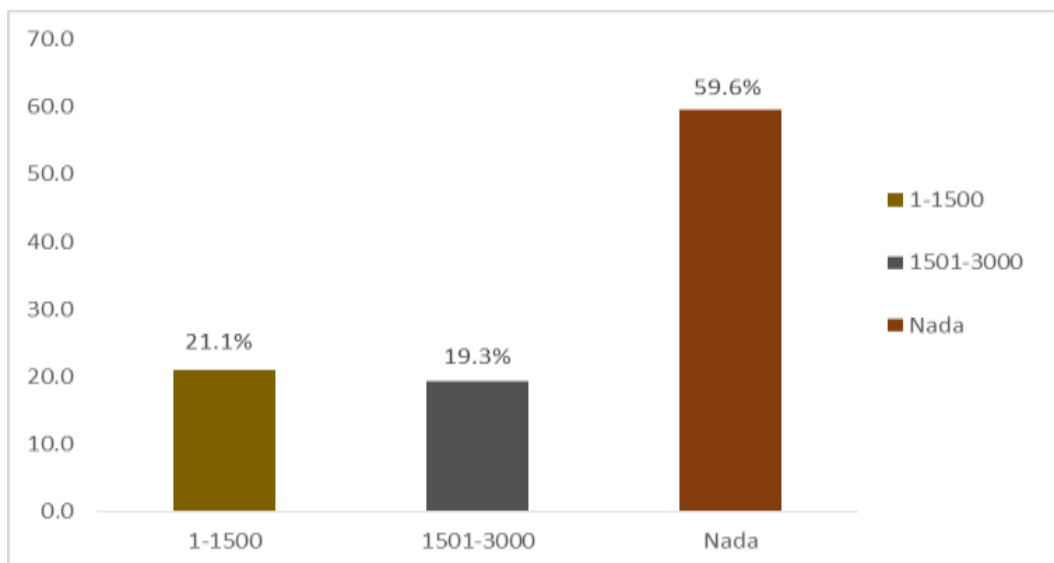

Fuente: Elaboración propia

Del total de los encuestados, el 21.1% destina a infraestructura (vivienda) de las remesas recibidas con C\$ 1-1500, el 19.3% con C\$1501-3000 y el 59.6% los que no destina ningún recurso para infraestructura.

Se puede deducir que para la gran mayoría de personas que reciben remesas no es prioridad la inversión en infraestructura ya que no están invirtiendo lo cual puede deberse a varias razones, entre ellas: alquila la vivienda, entre otras.

Gráfico No. 5 Destina a Consumo.

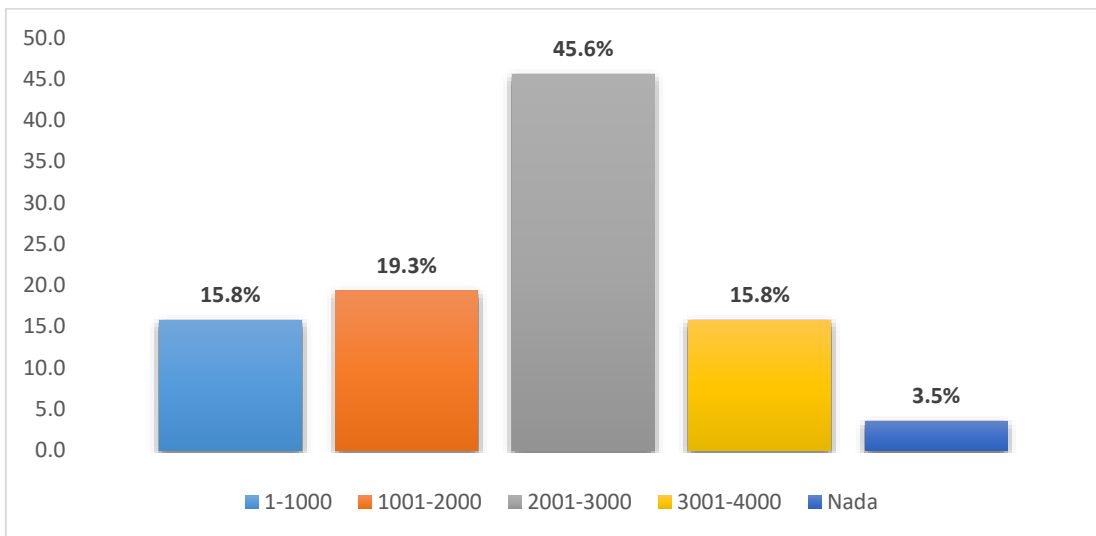

Fuente: Elaboración propia

Representa una parte de la población encuestada que destina al consumo el 45.6% entre los C\$ 2001-3000, el 19.3% otra parte de familias destina entre los C\$ 1001-2000, el 15.8% habiendo obtenido un porcentaje igual de C\$1-1000 y de C\$3001-4000, el 3.5% hay familias que no respondieron la pregunta.

problemas vitales relacionadas a la sobrevivencia familiar, con lo cual se responde al hecho del porqué tuvieron que emigrar los familiares y aun cuando los otros dos segmentos lo hacen en un menor porcentaje, también están comprometidos con el consumo familiar y con mantener unas condiciones de vida dignas, que antes no las tenían de la misma manera

En general las remesas prioritariamente están resolviendo

Gráfico No. 6 Aspectos que ha mejorado el envío de remesas.

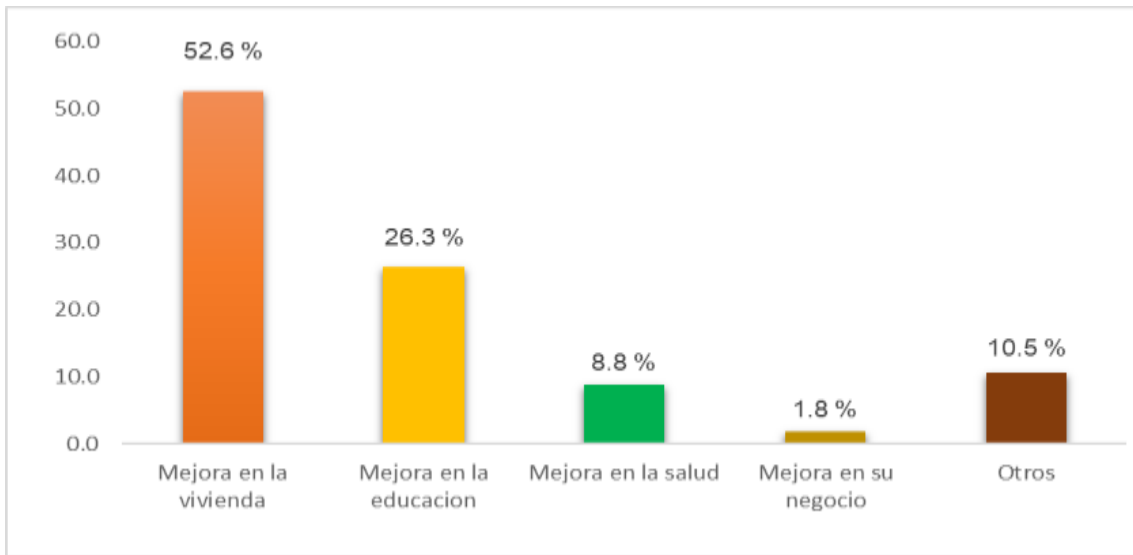

Fuente: Elaboración propia

Los aspectos que más han moderado el envío de remesas a sus familiares es la de vivienda con 52.6% en segundo lugar está la educación con 26.3% y tercer lugar la salud con 8.8% un 10.5% corresponde a otros aspectos que las familias encuestadas

Consideran que han ido mejorando su nivel de vida. Lo anterior indica que las remesas recibidas han sido de apoyo para las familias, para mejorar su vida en aspectos que ellos consideran importantes al momento de segmentar sus remesas.

Gráfico No. 7 Destina a educación

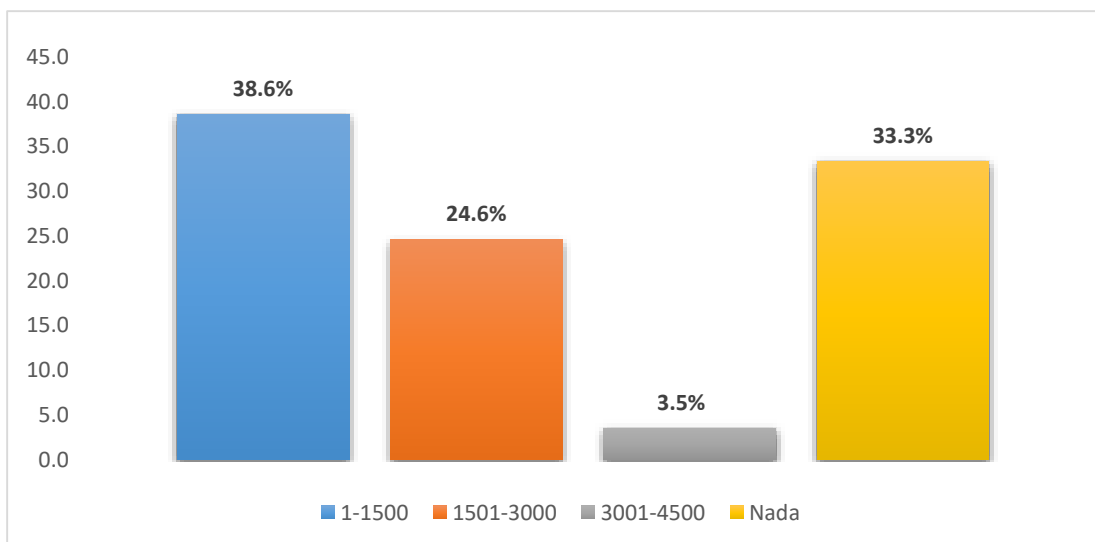

Fuente: Elaboración propia

El 38,6% con C\$ 1-1500, el 24.6% con C\$ 1501-3000, el 3.5% con C\$ 3001-4500, destinan a niveles educativos de las remesas recibidas por inmigrantes para mejorar más rápidamente la

educación de sus familiares y un 33.3% respondieron que no destinan nada a educación no es prioridad para gastar el dinero recibido.

Estrategias para la administración de las remesas.

Gráfico No. 8 Destinan al ahorro.

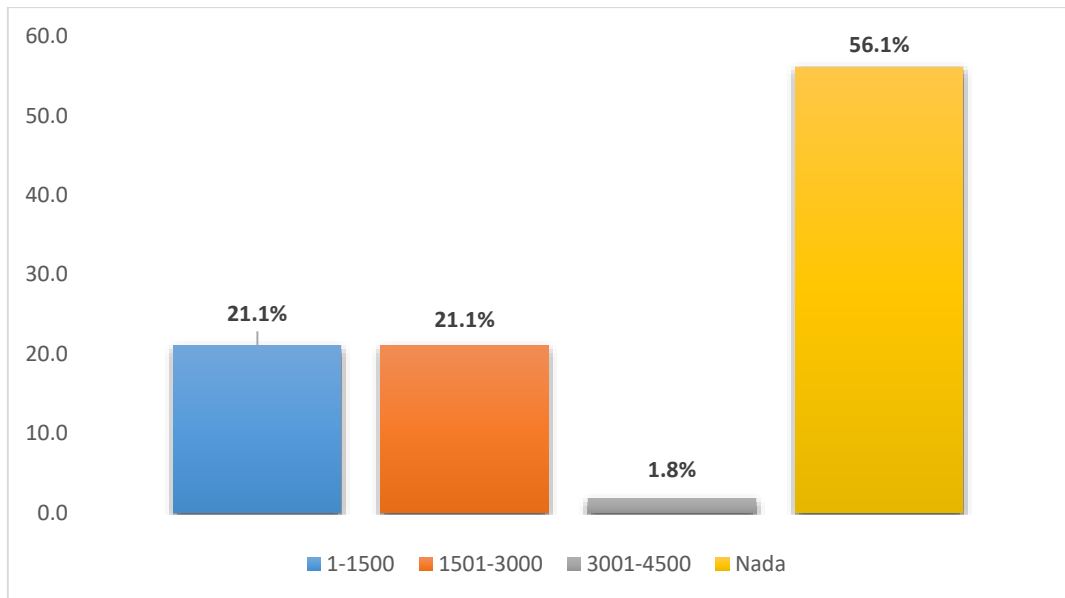

Fuente: Elaboración propia

Se les preguntó qué porcentaje de las remesas que recibe destina al ahorro, el 42.2% de ellos respondió que ahorra entre C\$ 1-1500 y C\$ 1501-3000 de lo que reciben, el 1.8% de lo recibido, el 56.1% no destina ningún porcentaje de este al ahorro.

Lo anterior significa que la gran mayoría de los que reciben remesas no tienen el hábito de ahorro, esto se complementa lo dicho por el gerente del banco (BANPRO), quien expone que solo una parte hace uso de su cuenta para ahorrar, unos más otros un poco menos, lo cual está determinado por la cantidad de la remesa recibida.

Gráfico No. 9 Negocios en los que invertirían.

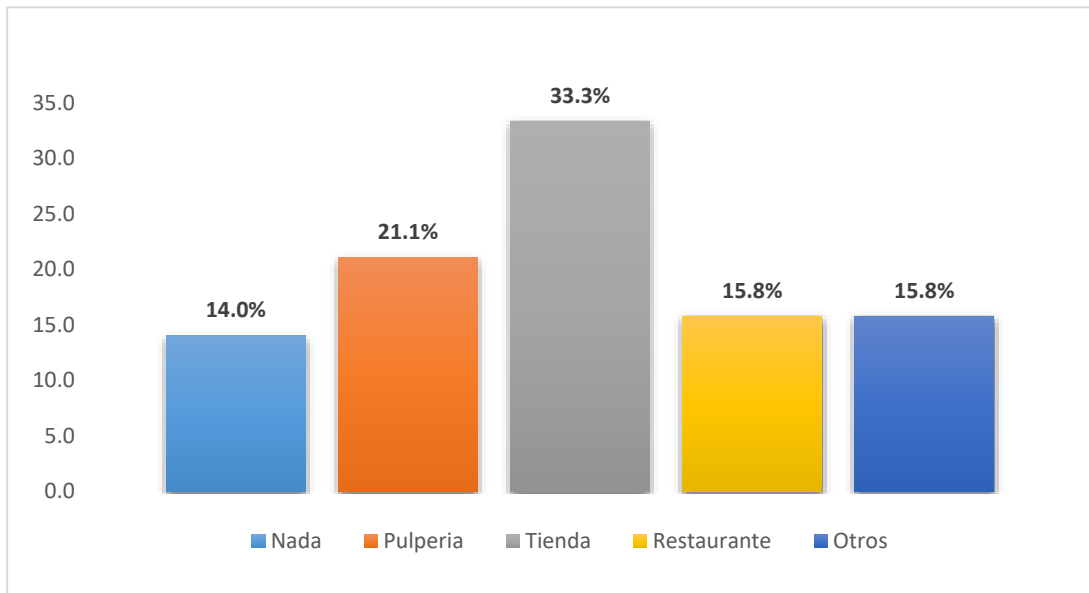

Fuente: Elaboración propia

Los negocios en los que podrían invertir serían en tienda con mayor ponderación con un porcentaje del 33.3% seguido pulperías con un 21.1% luego restaurantes entre otros

con 15.8% y con un 14% los que respondieron nada.

Esto indica que la mayoría de los encuestados tienen el propósito de llevar a cabo un proyecto de futuro en invertir en algún negocio propio.

Estrategias para mejorar el nivel de vida de los hogares receptores de remesas:

Objetivo	Estrategia	Acción
Establecer una relación entre los receptores de remesas y las instituciones financieras que permitan	Asesorar a las personas sobre el manejo de finanzas personales.	Talleres a las personas que reciben remesas para una mejor administración e inversión de su dinero. Apertura de cuentas de ahorro por parte de los clientes receptores de remesas. Acceso y uso de los servicios bancarios.
Recolectar información que sirva de base para obtener un equilibrio en los gastos e ingresos.	Presupuesto.	Monitoreos mensuales: <ul style="list-style-type: none"> • Ingresos • Egresos
Incentivar a la población receptora de remesas invertir en negocios propios, que les generen ingresos adicionales para sus hogares.	Emprendedurismo.	Inversiones productivas. Propuesta de negocios: <ul style="list-style-type: none"> • Pulperías • Tiendas • Restaurantes • Distribuidora

Conclusión

Con base a los resultados obtenidos en la investigación se concluye que el efecto de las remesas se presenta en

el orden que se plantearon los objetivos de este estudio:

Existen diversos canales de envío de remesas, los de uso más habituales son los bancos comerciales, seguido de las agencias especializadas las cuales les brinda una mayor confianza

a todo el que envía remesas a sus familiares; ya que estas realizan operaciones rápidas y la accesibilidad del dinero en la moneda que mandan las personas del extranjero.

Quienes reciben remesas en su mayoría son mujeres y jóvenes, en quienes recae la gran responsabilidad de administrar adecuadamente los recursos que reciben de sus familiares que se encuentran fuera del país. El aporte de las remesas a nivel familiar está determinada a mejorar la condición de vida de las familias.

La gran mayoría de personas que reciben remesas con el fin de mejorar el nivel de vida de sus viviendas, independientemente de la cantidad de dinero recibida para poder resolver las necesidades básicas de sus hogares fortaleciendo los valores de confianza y de responsabilidad.

Se evidencia que los gastos de educación, gastos médicos y de vivienda son considerados como una prioridad a las personas encuestadas de cada hogar, por otra parte se encuentra un pequeño porcentaje en los gastos de alimentación y de ahorro de cada administrador.

En general los mayores porcentajes de gastos están destinados al consumo familiar (Educación, salud, vivienda, alimentación entre otras)

sacrificando de alguna manera la recreación en los miembros de la familia, ya que lo destinado por las remesas lo utilizan para cubrir gastos más importantes de los hogares y solo un bajo porcentaje es destinado a este rubro (recreación). Lo que confirma el nivel de prioridad que están haciendo de los recursos hacia necesidades no satisfechas de los encuestados.

Las remesas han sido y seguirán siendo una vía importante y necesaria en muchos hogares donde pretenden encontrar una solución viable a sus problemas de desempleo y sobrevivencia y que en corto tiempo buscan alcanzar una vida digna para sus familias.

Este estudio partió de dicha hipótesis de investigación de que el nivel de vida de las familias del distrito III de la ciudad de Estelí en los barrios 14 de Abril y La Comuna ha mejorado gracias a las remesas que reciben de sus familiares en el extranjero, lo que se demuestra en la cobertura de sus gastos de alimentación, salud, educación entre otros que realizan comúnmente los hogares que participaron en este estudio, impactando positivamente en su economía.

Bibliografía

Parrado. (2019). *crear futuro global*.
Obtenido de
<https://www.crearfuturoglobal.com/la-administracion-del-dinero/>

- Avendaño, N. (2016). *ANÁLISIS FINANCIERO DEL USO Y DESTINO DE LAS REMESAS PARA PROPONER*. MANAGUA.
- BCN. (2015). Obtenido de <https://www.bcn.gob.ni/>
- BCN. (2019). *remesas*. managua .
- Cashpak. (15 de octubre de 2018). *La importancia de las remesas para las familias nicaragüenses*. Obtenido de <https://cashpak.com.ni>
- Castillo, E. R. (2016). *REMESAS FAMILIARES*. Estelí.
- Castrillo, A. (2014). *fundamentos generales de la administracion* . Medellín: ESUMER.
- CEPAL. (2015). Obtenido de www.cepal.org/es
- Chandler, A. D. (2010). Estrategias y tecnicas de comunicacion. En I. R. ardua. UOC.
- Diaz, V. (2009). *Metodologia de la investigacion cientifica y bioestadística*. Chile: RIL.
- Finanzas personales. (2019). *Entrepreneur*.
- Fraga, K. H. (2012). *Propuesta de Guía de Administración Educativa*. Fundación Universitaria Andaluza.
- Fraga, K. H. (2012). *Propuesta de Guía de Administración Educativa*. Fundación Universitaria Andaluza.
- Hernández, R., Collado, C., & Lucio, P. (2010). *Metodología de la investigación*.
- INIDE. (2005). *Instituto nacional de informacion de desarrollo*. Obtenido de <https://www.inide.gob.ni/censos2005/CifrasMun/Esteli/Esteli.pdf>
- Krajewski, L. J., & Ritzman, L. P. (2000). *Administracion de operaciones; estrategias y analisis* . Mexico : Pearson educacion .
- La Prensa. (16 de junio de 2019). Remesas. *Remesas/Economía*, pág. 1.
- Lajará, B. M. (2018). *La importancia de la estrategia empresarial* . España: Universidad de Alicante .
- Martinez, J. M. (2010). Estatura, nutricion y nivel de vida en Murcia. *Revista historia economica* .
- Mintzberg, H. (1993). *Estrategias, organizacion y negocio* . McGill University.
- Montes, J. (s.f.). *Economipedia*. Obtenido de <https://economipedia.com>
- Moreno, Y., Reyes, K., & Rodriguez, I. (2014). *Estrategia socioeconómica para mejorar el nivel de vida de las familias del barrio primero de mayo del municipio Esteli* . Esteli : Farem,Esteli.
- Moya, I. (2005). *Introduccion a la estadística de la salud*. Costa Rica : Universidad de Costa Rica.
- Ponce, R. (1996).
- Ramirez, J., Castillo, B., Benavides, J. C., Peralta, Y., Berrios, J., Hector, M., . . . Arauz, D. (2015). *Investigacion aplicada*. Esteli: Universidad Nacional Autonoma de Nicaragua,FAREM,Esteli.
- Rubio, G. (1998). *Economía*. Colombia .
- Sanz, N., & Valenzuela, J. M. (2016). *migracion y cultura*. Mexico:

organizacion de la naciones
unidas para la educacion.

Silva, T. (2015). *Analisis del ciclo del envio
de Remesas Familiares para la
empresa*. MANAGUA.

Vargas, c. r. (1997).

Vindell, J., Barrera, L., & Rodríguez, E.
(2016). *Incidencia de las remesas
familiares en el nivel de vida de los
hogares receptores del distrito I*.
Esteli: UNAN.

