

**Universidad Nacional Autónoma de Nicaragua
Recinto Universitario Rubén Darío
Facultad de Humanidades y Ciencias Jurídicas
Departamento de Antropología**



Condiciones económicas de los pobladores de Teustepe mediante las fiestas patronales, la migración y la producción del municipio así como el impacto de estas en la vida cotidiana.

Autora

➤ Haryerie Nataly Rivas Calderón

Tutora:

▪ Lic. María Auxiliadora Meneses Arévalo.

Línea de Investigación Comunidad y Desarrollo

Managua, Nicaragua 14 de Noviembre del 2012

*Tutora: Lic. María Auxiliadora Meneses
Haryerie Nataly Rivas Calderón*

SIGLAS Y ACRÓNIMO:

MINSA: Ministerio de Salud

GPC: Gabinete del Poder Ciudadano

CLS: Consejo de Liderazgo Sandinista.

UPOLI: Universidad Politécnica

IRTRAMMA: Instituto Regulador del Transporte de la Municipalidad de Managua.

ONG: Organizaciones no Gubernamentales.

RESUMEN:

El tema de estudio fue planteado para conocer a fondo tres aspectos fundamentales que son la religión, la migración y las prácticas productivas estos aspectos económicos encontrados en los viajes de campo que se realizaron en el contexto de estudio en el tiempo del 2010 al 2012 donde forman parte de la subsistencia de los pobladores. Este trabajo se realizó con el fin de conocer más a fondo el modo de vida de los teustepeños sus costumbres, cultura, la subsistencia económica, el estudio está conformado por tres momentos ya que mediante estos se conoció en cada visita más a fondo el municipio para un estudio de dicho lugar.

En esta investigación se estudiaron tres puntos importantes ya antes mencionados de igual manera se abordara los roles de género y la familia en cada uno de los aspectos de estudio, mediante las investigaciones pasadas de los campos realizados en el municipio se fusionaron las informaciones para así echar de ver lo que hoy en día el municipio de Teustepe. De igual manera para conocer la forma de vida de estas familias, se encontró sobre su historia y los cambios que ha tenido el municipio mediante el tiempo que tiene de existir.

De igual manera se estudió la práctica económica y la religiosidad que tienen las familias desde hace mucho tiempo. Cómo mediante estas experiencias han salido adelante como por ejemplo en la religión que está da una ayuda económica mediante las fiestas de sus dos patronas y la producción mediante las estaciones climáticas que hay en el país.

INDICE

Contenido

SIGLAS Y ACRONIMOS

RESUMEN:	6
I. INTRODUCCIÓN	8
1.2. ANTECEDENTES	10
1.3. JUSTIFICACIÓN	12
1.4. PLANTEAMIENTO DEL PROBLEMA	13
II. OBJETIVOS:	14
2.1. Objetivo General:	14
2.2. Objetivos Específicos:	14
III. Hipótesis.....	15
IV. MARCO TEÓRICO:.....	16
4.1. Teorías Antropológicas.....	16
4.1.1. Vida cotidiana	17
4.1.2. Migración	22
4.1.3. Género.....	24
4.1.4. Economía	26
4.2. Teoría Etnográfica	28
V. Marco Jurídico.....	30
5.1.1. Migración ley.....	30
5.1.2. Ley de igualdad y de oportunidades	32

5.1.3. Ley de Municipio:	33
5.1.4. Ley de la Familia.....	34
VI. Metodología.....	35
6.1. Método:	35
6.2. Criterio de selección:	36
6.2. Instrumentos de colecta de datos	38
6.3. Procedimiento de medición de la información.....	38
6.6 Herramientas.	39
6.7. VARIABLES Y DESCRIPTORES	40
VII. DESARROLLO:.....	41
7.1. Reseña historia del contexto municipio de Teustepe y su vida cotidiana de los teustepeños.....	41
7.1.1. Origen del nombre y del municipio de Teustepe	46
7.2. Las fiestas patronales realizadas en honor a la Virgen Candelaria y Santa Rita de Casia como parte de la economía de los pobladores del municipio de Teustepe.....	60
7.3. La migración cómo otro medio de subsistencia para algunas familias teustepeñas.	68
7.3.1Roles tomados o puestos por los hombres y las mujeres en la migración.	75
7.4. Estrategias economía en los medios de producción de las familias de Teustepeñas.....	77
7.3.1GANADERIA.....	78
7.3.2. AGRICULTURA Y PESCA.....	82
VIII. CONCLUSIONES:.....	86

*Tutora: Lic. María Auxiliadora Meneses
Haryerie Nataly Rivas Calderón*

IX. RECOMENDACIONES:	88
XI. Anexos	93
11.1. Lista de Informantes:	93
11.2. Mapa:.....	95
11.3. Guía de entrevista aplicada a los informantes:	96
11.4. GUIA DE OBCERBACION.	98

DEDICATORIA

Le dedico y le doy gracias a Dios por haberme permitido llegar hasta este punto y haberme dado salud, y darme lo necesario para seguir adelante día a día para lograr mis objetivos, además de su infinita bondad y amor.

Luego a mi madre por haberme apoyado en todo momento, por sus consejos, su dedicación a que culminara mis estudios profesionales al Ing. Carlos Salazar por apoyarme cada día de igual manera aquellas personas especiales que ya no están con migo pero que también forman parte de la persona que ahora soy y a todos aquellos que estuvieron a mi lado y siempre me dieron su apoyo.

A todos mis maestros por su gran apoyo y motivación para la culminación de mis estudios profesionales, por su apoyo ofrecido en este trabajo, por haberme transmitido los conocimientos obtenidos y haberme llevado pasó a paso en el aprendizaje.

AGRADECIMIENTO

Le agradezco a Dios primeramente por todo lo que he logrado gracias a él y a mi madre y a mi familia y aquellas personas especiales que Dios puso en mi camino y siempre estuvieron a mi lado y me motivaron a mis estudios gracias a ellos soy la persona que ahora soy.

A mis amigos y compañeros de clases por el apoyo de ellos cada vez que lo necesitaba, a los profesores, a cada una de esas personas que conocí en mi etapa de universitaria y me apoyaron.

Gracias a todas y a todos aquellos que siempre me dieron el ánimo de continuar y culminar mis estudios gracias por todo se les agradece.

I. INTRODUCCIÓN

La investigación titulada “Condiciones económicas de los pobladores de Teustepe mediante las fiestas Patronales, la Migración y la Producción del Municipio así como el impacto de estas en la vida cotidiana”, aborda como los pobladores del municipio de Teustepe en su mayoría buscan la estabilidad económica para su familia, mediante las fiestas patronales del pueblo, porque éstas brindan un ingreso económico a las familias que participan en este acto religioso, la migración tanto para hombres como para mujeres es otra actividad que realizan para mejorar el ingreso económico de los teustepeños que migran hacia los países como lo son Costa Rica, Estados Unidos y España por la falta de empleo que existe en el municipio, los medios de producción son la ganadería, agricultura y pesca, elementos que en su mayoría resultan poco rentables por los problemas que tienen con la sequía y el dinero para producir sus rubros, siendo esto lo que afecta a estas familias del municipio que se dedican a estos trabajos y de igual manera siendo afectados con los ingresos económicos que no son muy remunerados en estas actividades .

La religión es un elemento fundamental entre los pobladores ya que estas personas proveen parte de su tiempo para dedicarle a sus patronas siendo participes en la organización de sus fiestas. Cada una de las festividades es distinta a la otra por los ingresos económicos que dejan mediante la celebración que se da en honor a cada una de ellas, tal como en la realización de la festividad a la virgen de Santa Rita de Casia, que esta da un ingreso económico mayor a los teustepeños que participan en esta celebración, esto es generado por la visitas de personas de otros municipios que forman parte de los festejos y dejan a los teustepeños ingresos económicos mediante las promesas cumplidas por ellos.

En cuanto a la festividad de la virgen de la Candelaria esta es una fiesta más religiosa entre los pobladores del municipio que genera un ingreso económico menor para las familias teustepeñas, esto es debido a que en el desarrollo de esta festividad solo se encuentran los habitantes del municipio no tienen la visita de personas de otros Municipios del país y siendo esta la razón por la cual en esta celebración no se puede obtener un ingreso económico mayor.

La migración que se da en el municipio es por la falta de empleo que existe en el pueblo y esta es practicada por la mayoría de sus habitantes tanto hombres y mujeres, los hombres que la practican son aquellos que tienen una familia formada, realizando sus viajes hacia países como Costa Rica, Estados Unidos y Europa, en el caso de las mujeres estas la practican en su mayoría las madres solteras que buscan como sacar adelante a sus hijos, estas mujeres migran hacia Managua y Costa Rica donde consiguen trabajo de doméstica.

Los medios de producción son frágiles por el clima que posee el municipio este es un factor que hace que no se pueda sembrar y que el ganado no esté en un buen estado ya que esto son afectados por la sequía que esta presente la mayor parte del tiempo en el municipio, pero aunque sea una dificultad los campesinos del casco rural hacen uso de las tierras que poseen aun que tengan dificultades en el desarrollo de los cultivos de granos sembrados, en el caso de la ganadería lo que se logra producir es básico más para el consumo propio y el poco se comercializa a las ventas del casco urbano, la pesca en el municipio es otra ayuda para las familias que viven a las orillas del río y de la presa de las canoas porque esto les permite a los hombres obtener un ingreso para sustentar a los miembros de su núcleo familiar aunque ellos se dediquen a demás a otras tareas.

1.2. ANTECEDENTES

En el proceso de la investigación me di a la tarea de buscar y seleccionar la información relacionada al tema en cuestión llegando a conocer que no existen trabajos ni investigaciones relacionadas en este municipio ni con el enfoque Antropológico.

Lo encontrado referente al Municipio de Teustepe es algo de manera general que tiene un enfoque histórico geográfico y es el trabajo de don Julián Guerrero que nos habla sobre los proceso y cambios que tuvo el municipio mediante los años, de los primeros pobladores y su origen, de igual manera se conoce sobre las pequeñas ayudas que han tenido por algunos extranjeros.

Esto permitiéndome conocer un poco de la historia de los pobladores, economía, religiosidad y los procesos de cambios que ha tenido este Municipio mediante el tiempo y con la ayuda del departamento de Antropología de la UNAN- MANAGUA se ha podido lograr conocer el municipio más a fondo con los estudios etnográficos y con investigaciones a profundidad de la economía, mediante las tres características que están planteadas en el tema de la investigación.

El municipio de Teustepe es uno de los más antiguos del departamento de Boaco se caracteriza por ser agropecuario, los cambios climáticos que hay en la zona fueron los que obligaron a muchos de sus pobladores a trasladarse hacia otra parte del territorio del mismo municipio, trayendo consigo la pérdida económica que habían tenido mediante estas situaciones climáticas y la forma de subsistencia de algunos teustepeños.

*Tutora: Lic. María Auxiliadora Meneses
Haryerie Nataly Rivas Calderón*

En busca de antecedentes sobre el municipio de Teustepe no se encontró estudio sobre el tema a investigar, se retomó información en general sobre la historia del municipio escrita por don Julián N. Guerrero habitante del municipio de Teustepe. Mediante estos estudios Antropológicos realizados por los mismos pobladores del municipio se logró conocer un poco más de la historia de sus pobladores, su economía, religiosidad y los procesos y cambios que ha tenido este municipio.

1.3. JUSTIFICACIÓN

La investigación elaborada en el municipio de Teustepe permite conocer sobre la forma de subsistencia económica que hay en las familias teustepeñas. Esta es de gran importancia, mediante esta incursión se conoce la forma de vida de los pobladores del pueblo su economía y los cambios que han tenido mediante la migración, la religión y los medios de producción que hay en el municipio y que se han estado realizando por sus pobladores.

Este tema planteado es de gran interés para la Antropología ya que es una investigación nueva que se está estudiando la formas de vida de los teustepeños, su cultura, sus creencias, costumbres y su economía siendo estos puntos y otros de interés para los antropólogos y las antropólogas que por medio de esto se puede observar los cambios que han tenido estas persona en su sociedad y que mediante esto han adquirido nuevas costumbre y su cultura se va trasformando.

Esta investigación es necesaria darla a conocer por la problemática que tienen los pobladores del municipio de Teustepe con la economía que presenta el municipio y como ellos hacen cada día para salir adelante mediante las oportunidades que se le presentan, este trabajo teniendo como objetivo el estudio de la subsistencia económica de los teustepeños y fin es dar estrategias para la solución de esta problemática económica que ellos tienen.

Durante la investigación realizada en los tres campos, se pudo obtener la información sobre cómo los habitantes del municipio de Teustepe subsisten económicamente y las dificultades que se les presentan a estos habitantes de este pueblo y como hacen ellos para salir adelante cada día de igual manera para un mejor futuro para sus familias y de su sociedad y los roles obtenidos por las mujeres y hombres mediante los aspectos que realizan para el desarrollo de su economía.

1.4. PLANTEAMIENTO DEL PROBLEMA

La problemática de la investigación es acerca de la economía de las familias teustepeñas para saber el impacto que tienen en la organización de la vida familiar del municipio de Teustepe por tal razón me plante las siguientes interrogantes.

- ¿Cuál es la importancia de la migración para las familias de Teustepe?
- ¿La migración forma parte de la estabilidad de las familias de Teustepe?
- ¿Qué importancia tiene las fiestas patronales para la economía de los pobladores de Teustepe?
- ¿Las fiestas patronales del Municipio forman parte de la subsistencia económica para las familias?
- ¿Cuál es la participación de la población de Teustepe en las fiestas patronales?
- ¿Cuáles son los medios de producción que se desarrollan en Teustepe?
- ¿Cuáles son las principales actividades económicas que realizan los teustepeños?

Estas interrogantes permitirán dar solución al problema de investigación y desarrollar la misma dando un aporte a la ciencia antropológica.

II. OBJETIVOS:

2.1. Objetivo General:

- Analizar las condiciones económicas de los pobladores de Teustepe mediante las fiestas patronales, la migración y la producción del municipio así como el impacto de estas en la vida cotidiana.

2.2. Objetivos Específicos:

- Caracterizar las fiestas patronales realizadas en honor a la virgen de la Candelaria y Santa Rita de Casia, así como la incidencia de estas en la situación económica de los teustepeños.
- Determinar las formas de migración realizadas por los teustepeños para la mejora de la economía.
- Explicar las estrategias económicas de producción que emplean los pobladores de Teustepe a partir de la vida cotidiana para la satisfacción de sus necesidades.

III. Hipótesis

- La economía es la base de la estabilidad de un Municipio, es así que los pobladores de Teustepe la buscan con los elementos que tienen mediante las fiestas patronales del pueblo, la migración hacia otros departamentos del país y de igual manera a otros países del mundo como lo son Costa Rica, Estados Unidos y España y las actividades productivas que se dan en el pueblo como lo es la agricultura, ganadería y pesca permiten la estabilidad económica de las familias teustepeñas. Incidiendo estas de gran manera en la vida cotidiana llegando a ser esta estrategias de subsistencia parte de su identidad económica y social.

IV. MARCO TEÓRICO:

4.1. Teorías Antropológicas.

Este trabajo investigativo que tiene como tema la economía del municipio de Teustepe mediante la religión, migración y las estrategias económicas de producción en el contexto urbano y rural dio a conocer como los pobladores hacen para poder subsistir mediante la problemática que se les presentan por los cambios climáticos que el municipio enfrenta por los despales ocurrido en las zonas altas de otros municipios y de falta de empleo que existe en el municipio.

La cultura es un elemento fundamental para el ser humano, cada grupo social tiene su propia forma de comportamiento y costumbre, así la cultura está formada por distintos elementos como son las costumbres tradiciones. Así que cultura de cada individuo o grupo social es pasada de generación en generación o por actividades realizadas cotidianamente.

“Patrón de comportamiento aprendido por los hombres en calidad de miembros de un grupo social y transmitido de generación en generación; combinación de materiales, actividades.” (Giddens, 1994)

Es el estudio de los rasgos culturales más importantes del ser humano y de cada comunidad, desde su naturaleza y de cada elemento cultural en el contexto urbano y rural de cada comunidad.

“Disciplina que estudia la naturaleza y desarrollo de los rasgos culturales desde un punto de vista tópico y comparado” (Giddens, 1994)

Con el estudio se conoció la cultura, la forma de vida que tienen los pobladores su religión que es un elemento importante para los teustepeños y la preocupación más grande de ellos que es la economía que tienen por la falta de medios y de empleo industrial.

4.1.1. Vida cotidiana

La vida cotidiana es el espacio donde los seres humanos interactúan con otros de igual manera con los grupos sociales, en donde se realicen actividades a diario de su forma de vida o el préstamo de elementos culturales para conocer un poco más de cada persona o grupo social como define Anthony Guiden(1994).

“El estudio de la interacción social en la vida cotidiana iluminando significativos aspectos de los sistemas de instituciones sociales más amplias” (Giddens, 1994)

La vida cotidiana es una interacción entre las personas para la mejora de las formas en la que las personas viven para que las instituciones hagan un mejor trabajo hacia el bienestar de la comunidad.

Las tradiciones son costumbres que adquirimos por nuestros padres, grupo social al que pertenecemos o por la forma de vida que tiene el individuo, siendo estas las que se realizan a diario, o también la que hemos practicado desde pequeños que nos han transmitido de generación en generación tal como se dice destaca Rafael Martínez Mateo.

“Se trasmite de padres a hijos, de generación a generación, llegando hasta nuestros días, y tiene como función primordial la de conservar los conocimientos ancestrales a través de los tiempos.” (Mateo, 2003)

Es con la que los seres humanos hacen referencia cuando están empleando una plática con otra, es cuando una persona hace referencia a algo que no mira y no siente y teniendo fe y respeto, esto no es solo por creencia también se da por una costumbre o una costumbre adquirida por generaciones pasadas o sea por los abuelos o los padres.

La identidad de un pueblo o de una persona es construida socialmente mediante los procesos históricos suscitados en el entorno cotidiano de su comunidad que vive o por la familia que forma parte importante de la construcción de la identidad del ser humano, por tanto el autor José Carlos Paniagua, define que la Identidad.

“es un proceso de identificaciones históricamente apropiadas que le confieren sentido a un grupo social y le dan estructura significativa para asumirse como unidad.” (Paniagua, Identidad, ideología y ritual, 1992)

Cada municipio posee su identidad, y para conocer estos aspectos que forman parte de la historia en una población se usó de Historia Oral, por medio de esta las nuevas generaciones van conociendo la historia pasada del lugar de origen, que según *Alejandro Moreno*.

“Es un método a través del cual los documentos se ponen al servicio de la historia, es decir, funcionan como fuentes historiográficas”. (Moreno, 2002)

La cultura es parte de la vida de los seres humanos, de manera que las personas van adquiriendo conocimientos que los identifican como una sociedad distinta a otra. Es importante la presencia del término espacio Urbano en el que José Estébanez se refiere a la ciudad como.

“El espacio, la jerarquía, los asentamientos y la manifestación de los diferentes individuos y grupos sociales”. (Estébanez, 1995)

Con cada uno de estos aspectos planteados se define la identidad de una persona ya que esta forma parte del vivir de las personas, de su cultura y del espacio donde va desarrollando.

*Tutora: Lic. María Auxiliadora Meneses
Haryerie Nataly Rivas Calderón*

El espacio rural se puede ser definido como otro ámbito de oportunidad para el ser humano por que la cultura y medios de vida que hay y presta a las personas en este entorno es distinto al del urbano a como nos define el autor *Estébanez* como.

“El que no permanece a la aglomeración urbana, es pues un espacio interurbano”
(Estébanez, 1995)

Cada ser humano es distinto a otro tanto por su cultura, por el tipo de vida que tenga y el espacio donde haya nacido, las oportunidades son distintas para cada individuo mediante el contexto donde se desarrolle y formando parte la identidad.

4.1.2. .RELIGION

La religión ha estado con los seres humanos desde los inicios de su existencia ya que es parte del desde su crecimiento y de su entorno y forma de llevar la vida, la religión independientemente la que sea forma parte del vivir del ser humano y de una sociedad esta con lleva la tranquilidad y paz que se busca.

Así que la religión es un elemento social donde surge un proceso mental y colectivo entre todos aquellos que están en un lugar donde siente y perciben un mismo proceso de tranquilidad y paz

“La religión es un hecho social que surge como exteriorización del proceso, mental y vital, colectivo del grupo, de manera que cada sociedad la vive y la interpreta a su manera de acuerdo con sus particulares circunstancias. Esto dota a las religiones de un carácter más terrenal que nos acerca a interpretaciones que podríamos llamar más humanas, puesto que forman parte de las estructuras sociales que cada grupo humano va creando, del proceso de socialización” (Rueda, 1998)

La religión conlleva mucho sentir y vivir que se pueden entender por la necesidad que tiene el ser humano de creer en un ser superior a él siendo esto un recurso para buscar una ayuda espiritual cada vez que tuviese un problema.

“Las creencias religiosas, acompañan y permean todas las actividades cotidianas de los seres humanos. Diferentes credos, diferentes concepciones de la Divinidad. Diferentes formas de aproximarla.”
(Uricoechea, Octubre 19 de 2011)

Las creencias religiosas están con el ser humano desde que nace porque la familia la va transmitiendo de generación en generación para que cada uno de los

miembros tengan su ideología religiosa y así puedan compartirla entre los nuevos miembros de la familia de la misma manera que la hicieron con ellos ya que también mediante estas creencia de igual manera hay trasformaciones que son hechas por el ser humano.

La religiosidad va de la mano con las creencias porque el ser humano al aceptar a un personaje al que no pueden mirar y tocar, mediante las creencias la religiosidad de los seres humanos va creciendo porque cada día más le tiene fe a la imagen que se adora y en la que se cree.

Trayendo de la mano de igual manera las tradiciones que se forman mediante la religión que no siendo estas apartes de las tradiciones que se tienen como familia o como sociedad así como nos explica el autor Rueda.

“Todas las tradiciones religiosas emergen como respuestas a unas interrogantes que surgen a raíz del proceso vital y mental de un colectivo; estas interrogantes, muchas de ellas de carácter universal, son en origen cuestiones relacionadas con un cosmos sobrenatural y espiritual de difícil comprensión para el género humano, el cual encuentra la explicación a sus preguntas al sacralizar lo profano y espiritualizar lo terrena” (Rueda, 1998)

De igual manera las creencias religiosas se forman colectivamente esto se puede observar a como son aquellas tradiciones que comparten una misma comunidad o un mismo grupo religioso, porque estas son creencias colectivas que se mantienen mental y espiritualmente entre los miembros del grupo o la comunidad.

Con cada uno de estos aspectos retomado se puede entender un poco más el actuar del ser humano mediante la religión en la que se tman en cuenta y de cómo están formadas sus creencias y su forma de vivir y mirar el mundo.

4.1.3. Migración

Algunos pobladores del municipio de Teustepe viajan hacia otros países como Costa Rica, Estados Unidos y España en busca de una mejora para la economía familiar por lo cual adoptan nuevas forma de vida las cuales la mezclan con su propia cultura transformándola como se refleja en la cita del autor Héctor Mora.

“Migración se puede entender como el traslado de un lugar a otro ya sea temporal o permanente de una persona o grupo de personas”. (Mora 1997)

Los pobladores de un municipio o de un país migran o emigran fuera de su lugar de origen la mayoría de las veces por las necesidades económicas que ellos presentan con su familia, por medio de esta forma de vida hay una seguridad para la sobrevivencia de la familia así como nos dice Bob Sutcliffe

La migración es un fenómeno que responde a la necesidad humana, igual que muchos más, como el trabajo, la seguridad social, etc. A veces responde a necesidades de emergencia. (Sutcliffe, 1999)

También nos define la migración por género, mediante los estudios realizados se demuestra que son más los hombres que migran hacia otro país para el mejoramiento de su familia y su vida económica.

Muchas de las personas que migran hacia otro país son vista como si su estadía en ese lugar será rápida y de poco tiempo ya que piensan que a lo llegan es de paseo no a trabajar.

Es difícil el agrupamiento de la familia en otro país ya que iniciar de cero es uno de los grandes problemas que existe, pero muchos de los migrantes son de la idea que la familia debe de estar unida y dar mejor oportunidades así como nos dice el sociólogo Joan Lacomba.

“Pero el reagrupamiento familiar, la escolarización de los niños en el país de inmigración y las aspiraciones de ascenso social no conseguidas han acabado convirtiendo en muchos casos lo provisional en duradero” (Lacomba, 1997).

El resultado ha sido un progresivo cambio en las políticas de inmigración de los países europeos y en paralelo a una reorientación teórica y metodológica en los estudios migratorios.

Se podría decir que la migración forma parte ya de la costumbre y tradiciones del municipio ya que esta es una práctica que se realiza por los hombres y algunas mujeres para mejorar su economía y buscar nuevas oportunidades de vida, siendo este municipio ya reconocido como de emigrantes.

La identidad cultural se construye a través del reconocimiento de sus costumbres, tradiciones, formas de vidas tenidas en común con los pobladores de la propia comunidad diferenciadas del resto de comunidades (Lacomba, 1997).

La identidad de estas personas que ya han emigrado hacia otras partes de su lugar de origen la identidad que ellos ya tenían formada va ir cambiando mediante el tiempo y las relaciones que hallan teniendo con otros individuos ya que estos manifiestan otras costumbres, tradiciones y formas de vida.

4.1.4. Género

El papel o roles de género que los hombres y mujeres expresan se ha construido culturalmente en el municipio afectando en la actualidad a la hora de formar un núcleo familiar ya que estos vienen con los patrones machistas enseñados por sus padres y madres siendo esto lo que los afecta para poder tener éxito en su vida de cónyuges y con la educación de los hijos que ellos les brindan, estos roles se les van transmitiendo a ellos también.

Género La identidad del hombre y las mujeres no es producto de una esencia masculina y femenina inmutable, si no que se construye culturalmente a través de un proceso de socialización en el que intervienen los modelos de los que la sociedad define como las actitudes y conductas propias para cada sexo. (Lagarde, 1935)

La identidad de cada persona es establecida en su hogar, mediante el vivir de cada día, con lo que se mira por los padres y la familia así se va edificando y mediante la educación que brindan los padres esto se construye de igual manera con el saber oral que se trasmite por las personas mayores y por qué cada núcleo familiar tiene sus leyes y normas.

A las mujeres y al hombre desde que son unos niños se les inculca lo que será parte de su identidad tanto como femenina y masculina mediante de la socialización y como debe de desenvolverse entre la sociedad en la que este así como nos indica la antropóloga Marcela Lagarde.

Los contenidos de la identidad femenina y masculina apuntan a que se transmiten y subjetivan a través de la socialización, por la complejidad de la información sexual de los seres humanos (Lagarde, 1935).

La mujer es construida con características sociales y sujetas a la construcción simbólica de acuerdo a la forma de vida que tiene ella y de igual manera de las formas ya vividas por las mujeres de su familia.

“La identidad de la mujer es el conjunto de características sociales corporales y subjetivas que la caracterizan de manera real y simbólica de acuerdo con la vida vivida. Las experiencias particulares están determinadas por las condiciones de vida que incluyen además las perspectivas ideológicas a partir de la cual cada mujer tiene conciencia de sí y del mundo de los límites de su persona y de los límites de sus conocimientos de su sabiduría y de los confines de su universo.”
(Lagarde, 1935)

Las mujeres y los hombres cumplen roles que contribuyen a la estabilidad del hogar cuando están en una etapa de su vida que depende la armonía y el buen vivir de sus acciones, la participación de cada uno la formación de identidad de los menores formara parte de la vida de estos tal como lo es en la vida de los mayores.

La participación de la mujer en los procesos productivos para aportar al desarrollo de la familia es por eso la definición de género. La familia es un grupo de persona que la mayor de las veces está en constante cambio ya que busca la mejora para sí mismo y sus integrantes, estos cambios que busca es para estar al nivel que la sociedad en la que viven calce bien.

“La familia es el elemento activo, nunca permanecen estacionada sino que pasa de una forma superior a medida que la sociedad evoluciona de un grado más abajo a otro más alto”. (Engels, 1961)

Es importante resaltar que en cada una de las actividades que se realizan las familias teustepeñas en busca de la economía para la estabilidad de su familia están en cuenta las mujeres ya que ellas son elementos muy importantes en la unidad familiar.

4.1.5. Economía

Por la falta de empleo y de medios para la económica de los teustepeños, los pobladores deben buscar otros medios para la subsistencia de la familia, ya que en su municipio no logran alcanzar una economía estable para las familias, haciendo que los teustepeños busquen una estabilidad por medio de lo que el municipio le ofrezca.

Economía es el estudio de economizar los medios. Economizar consiste en la asignación de los recursos escasos entre fines alternativos. (Godelier, 1974)

La economía es un punto de tranquilidad para algunas personas tales como algunas familias del municipio de Teustepe que buscan esta estabilidad económica mediante la migración, la economía forma parte de la vida del ser humano y en algunos casos del desarrollo de una sociedad o familia.

La economía es un elemento fundamental para las familias y para la estabilidad y seguridad, por medio de esta se puede conocer el comportamiento de los seres humanos y como se relacionan entre sí como nos dice el autor Maurice Godelier:

“La economía es la ciencia que estudia el comportamiento humano en una relación entre fines y medios escasos que tienen usos opcionales de alianza”. (Godelier, 1974)

La producción y la economía son dos elementos que van de la mano ya que mediante una se genera la otra esto es el caso que aquellas familias productoras o agricultora que dependen de un fondo económico para producir su producto y que este así le multiplique las ganancias y así mismo poder producir más de lo que han están produciendo.

El trabajo en el ser humano ha estado desde los inicios, por medio de este es como la producción de las personas ya que por medio de este es como subsisten económicamente o alimenticia porque aunque no sea remunerado se trabaja por la necesidad humana.

“Trabajo es en una óptica productivista cuando se considera el trabajo y la producción, en sí mismos, como fines compulsivos de la existencia humana, o cuando se toma un modelo laboral de acción como punto arquimédico de la existencia humana” (Noguera, 2002)

La producción son las actividades realizadas mediante los recursos naturales del contexto donde uno vive y este logra dar un ingreso a las familias que lo utiliza así como nos cita Maurice Godelier (1974).

“Producción es cualquier actividad que utiliza recursos con el objetivo de crear o proporcionar bienes, o ponerlos a disposición, cuando tal actividad constituye una condición necesaria o deseable para la disponibilidad. La producción incluye todas y cada una de las actividades que tienen este resultado” (Godelier, 1974).

Estas unidades son parte del vivir del ser humano, por medio de este el ser humano logra la estabilidad en la sociedad ya que las personas para su vivir necesita medios que brinde una economía.

4.2. Teoría Etnográfica

La Antropología es una ciencia social que estudia al ser humano y los estilos de vida haciendo uso de la Etnografía para recolectar información. Además estudia la cultura como lo plantea. La etnografía es la ciencia que estudia a las personas mediante el contacto directo con ellas. Como la define Ángel Aguirre Baztán.

El estudio descriptivo de la cultura de una comunidad o de alguno de sus aspectos fundamentales, bajo la perspectiva de comprensión global de la misma. (Baztan, 1995)

La etnografía es el estudio de las culturas de una comunidad en la cual se describen los aspectos del individuo y es a través de las técnicas de entrevista y observación, las cuales sirven para recolectar datos que ayudan a obtener una mejor calidad en la investigación. La observación directa ayuda a reconocer el lugar de estudio y los diferentes aspectos de la vida cotidiana de los habitantes, como lo define Ángel Aguirre Bastan.

“Es aquello que corresponde a un objeto de observación formado por conductas manifiestas y por tanto susceptibles de ser percibidas a través de nuestros órganos sensoriales”. (Baztan, 1995)

Mediante este método se da a conocer a los lectores del estudio como es el contexto de análisis sus características donde está ubicado y todo lo que posee y no posee, mediante la ayuda la etnografía se puede lograr la descripción de un lugar para conocer cada uno de sus aspectos.

Con la fusión de la etnografía de la entrevista y de la observación en el contexto el estudio que se está realizando tiene un buen fin ya que implementando cada uno de estas técnicas en la investigación permite obtener buena información y

describirlas cada característica relevantes mediante la reflexión que se tuvo durante las entrevistas y el estudio realizado.

La entrevista es una técnica que facilita y ayuda a obtener los datos etnográficos a través de preguntas abiertas que propicia insumos para obtener mejor información, Silvia Aguirre Cauché define la entrevista como.

Una técnica que se utiliza para obtener información verbal de una o varios sujetos, a partir de un cuestionario o guión. (Gauche, 1995)

Con esta técnica utilizada la obtención de los datos se hace un poco factible la ya que mediante esta forma de relación directa los entrevistados cuentan con claridad y sin opresiones la información que ellos quieren brindar y que el investigador quiere saber además que esta técnica permite conocer lo que no se logró preguntar al entrevistado .La entrevista al igual que la observación sirve para recolectar datos etnográficos lo cual es util para la elaboración de una investigación y es lo que ayuda a reforzar los datos etnográficos.

V. Marco Jurídico

5.1.1. Migración ley

LEY No.153,

Aprobada el 24 de Febrero del 1993

Publicado en La Gaceta No. 80 del 30 de Abril de 1993.

(Calderon, 1993)

LA ASAMBLEA NACIONAL DE LA REPÚBLICA DE NICARAGUA

Hay departamentos del país que la forma de subsistencia de sus pobladores es la migración temporal o fija hacia otros países, pero para ciertas personas que migran de forma temporal es un mejor medio, así no se separan de sus familias por largas temporadas de su casa de su país y cultura para obtener buenos remuneraciones económicas.

Artículo 28.- El residente temporal es el extranjero que entra con el ánimo de residir en el país, mientras duren las actividades, causas o finalidad que dieron origen a su entrada y admisión.

Hay migraciones que se dan voluntaria mente pero en los países pobres esto no es así ya que sus pobladores tienen que separarse de su familia país y amistades, la mayoría de ellas son por la necesidad económica que tienen en el país en que residen.

Artículo 4.- La emigración voluntaria de los nacionales que salgan del país en ejercicio de sus derechos constitucionales y las leyes que lo reglamenten, será protegida a través de disposiciones nacionales, acuerdos o convenios con los Estados en que residan, y por los tratados internacionales que sobre la materia estén vigentes.

Hay nicaragüense que viajan y emigran a otros países o a otros pueblos para la mejora económica o la educación de ellos mismos o de sus hijos para que estos tengan un mejor futuro y nivel de vida que ya tenían.

Artículo 5.- El retorno de los nicaragüenses emigrados y en particular, los que posean altas calificaciones profesionales o técnicas podrá ser promovido cuando las necesidades del mercado de trabajo o razones científicas, tecnológicas, económicas o sociales lo requieran.

Esta ley y artículos retomados ayuda a conocer las leyes que hay para proteger a las personas que deciden la migración como una forma de vida para la estabilidad de la familia que tienen formada ya que en algunos casos solo ellos son el sostén de la economía familiar y es bueno conocer que aunque estas personas no estén en sus países de orígenes hay leyes que los protegen.

Es de suma importancia que las personas que migran sepan que hay leyes que los protegen para que sus derechos no sean abusados de igual manera estos hombres y mujeres que están fuera del país tienen obligaciones que cumplir con la familia que dejan.

5.1.2. Ley de igualdad de oportunidades

Ley, No, 648 Aprobada el 14 de Febrero de 2008

Publicada en La Gaceta Nº 51 del 12 de Marzo del 2008

V. Qué la igualdad de derechos entre mujeres y hombres, constituyen un elemento indispensable para la erradicación de la pobreza, la profundización de la democracia, el crecimiento económico, la conservación y aprovechamiento racional de los recursos naturales y la protección del medio ambiente para alcanzar el desarrollo humano sostenible de Nicaragua.

Artículo 1 Es objeto de la presente Ley promover la igualdad y equidad en el goce de los derechos humanos, civiles, políticos, económicos, sociales y culturales entre mujeres y hombres; establecer los principios generales que fundamenten políticas públicas dirigidas a garantizar el ejercicio efectivo en la igualdad real, en la aplicación de la norma jurídica vigente de mujeres y hombres, para asegurar el pleno desarrollo de la mujer y establecer los mecanismos fundamentales a través de los cuales todos los órganos de la administración pública y demás Poderes del Estado, gobiernos regionales y municipales garantizarán la efectiva igualdad entre mujeres y hombres.

Art. 2 La presente Ley se fundamenta en la igualdad, equidad, justicia, no discriminación y no violencia, así como el respeto a la dignidad y la vida de las personas.

- a. Respeto a la dignidad humana:** Igual valoración que tiene, tanto la mujer como el hombre y que merece el respeto y la protección de sus derechos humanos y libertades fundamentales sin distinción alguna de raza, etnia, sexo, edad, lengua, religión, opinión, ideología, política, origen, posición económica o condición humana o social.

5.1.3. Ley de Municipios:

En nuestro país como es otros hay leyes para el mejoramiento de la sociedad y las personas tienen que adecuarse a estas regulaciones jurídicas que tiene el país, estas dan pautas al desarrollo de los departamentos y municipios de Nicaragua, los habitantes se desempeñan en distintas actividades con el propósito de mejorar la calidad de vida que ellos tienen. Tal como lo establece el artículo .1 de la Ley de Municipios (1998);

“El municipio es la unidad base de la división política administrativa del país. Se organiza y funciona con la participación ciudadana .Son elementos esenciales de municipio: el territorio, la población y su gobierno” (1998:3).

En los municipios la división política se organiza en funcionamiento para que la comunidad tengan un mejor contexto cada habitante del municipio tienen roles diferentes para la mejora de su propia comunidad.

“Participación Ciudadana: Es el proceso de involucramiento de actores sociales en forma individual o colectiva, con el objeto y finalidad de incidir y participar en la toma de decisiones, gestión y diseño de las políticas públicas en los diferentes niveles y modalidades de la administración del territorio corregir las tradiciones económicas de la sociedad nacional y las instituciones públicas con el propósito de lograr un desarrollo humano sostenible, en responsabilidad con el estado” (2003)

La participación ciudadana para una comunidad es muy importante, por medio de esta los habitantes se involucran y participan en las actividades de su municipio y así tienen un mejor resultado hacia su comunidad o municipio.

5.1.4. Ley de la Familia

El trabajo doméstico es parte de la unión familiar y esto depende de todos los miembros de la familia tal como lo dicta la ley en el país y no solo de un miembro en específico como sucede en la mayor parte de las familias nicaragüenses.

“El trabajo doméstico es uno de los pilares sobre los que descansa la familia y a él deben contribuir todos sus miembros que tengan la capacidad y la posibilidad de hacerlo, sin distinción de sexo (**Art. 1.2 de la Ley de Alimentos**)”

El matrimonio es un acto cívico que se da entre un hombre y una mujer y si procrean hijos es su obligación como padres la mantención de estos y su cuidado ellos tienen obligación sobre ellos.

“Los padres deben atender el mantenimiento del hogar mediante el esfuerzo común, con iguales derechos y obligaciones (**Art. 73 de la Constitución Política**).”

Entre un hombre y una mujer cuando están casados aunque uno de ellos este fuera de su hogar deben mantener respeto hacia la otra persona y de igual manera fidelidad y honestidad.

“Los cónyuges están obligados a guardarse fidelidad y a socorrerse mutuamente (**Art. 151 del Código Civil**).”

El matrimonio es un paso donde se debe guardar respeto en cada una de las partes la fidelidad es un punto importante para el vivir tranquilo del matrimonio. Esta ley es importante hacer referencia ya que en el estudio realizado en el municipio hay matrimonios y familias ya formadas y que deben de estar claro que hay leyes que deben de cumplir con la responsabilidad que tienen cuando formaron una familia.

VI. Metodología

6.1. Método:

Mediante los estudios realizados se investigó sobre la cultura, la religión, la economía, forma de vida e historia del municipio, con el primer estudio sobre la manera de subsistencia de este municipio se consiguió conocer y verificar mediante las entrevistas realizadas a los pobladores las desventajas y dificultades que tienen estos pobladores para salir adelante económicamente. Siendo una de ella la falta de empleo, de los servicios básicos y la divisiones de roles tomados y adquiridos mediante las circunstancias que estén pasando.

Para la segunda visita siempre realizada en el mismo contexto de Teustepe se profundizo sobre el tipo de subsistencia económica que tenían las familias y de igual manera en el concepto laboral y mediante el estudio me di cuenta que la manera de salir adelante de estos pobladores es con la migración siendo esta la forma de ayudar a la familia cuando no se encuentra trabajo en su propio municipio.

Con la tercera llegada que se realizó en el municipio se logró afirmar un poco más las investigaciones realizadas así que con alguno de los entrevistados se conoció más sobre la migración y lo que trae la migración en si para la familia los que migran y el cambio que se tienen mediante esta práctica. El principal método empleado fue el etnográfico, el que consiste en la descripción de los aspectos fundamentales de la cultura de una comunidad, a su vez este método incluye la observación directa y la entrevista.

La observación es fundamental, para la realización de las descripciones, pero también es una forma de socializar, ya que el observador puede influir en el observado y viceversa, a través de esta se puede obtener información adicional que los habitantes pueden pasar por alto en la entrevista. La entrevista es importante para obtener información, opiniones, actitudes y otros aspectos.

6.2. Criterio de selección:

Las personas que se entrevistaron para la presente investigación fueron los pobladores del municipio de Teustepe que estén relacionados al tema de la investigación amas de casa, agricultores, pescadores, ganaderos, que son participes en la realización de la preparación de las fiestas patronales del municipio, a los trabajadores de las instituciones del municipio tales como a los trabajadores de la alcaldía, a las enfermeras del centro de salud y al jefe de la policía de igual manera se entrevistó también a personas reconocidas en el municipio como al historiador y parte de los señores que conforman la casa de cultura del municipio.

En el primer trabajo de campo realizado en Teustepe se tomaron en cuenta tanto hombres como mujeres que pudiesen brindar información general del municipio tal como la cultura, las costumbres, creencias, formas de vida y su historia. Así que se entrevistaron a los ancianos del municipio ya que ellos son claves en la historia del pueblo, porque ellos conocen bien los cambios que ha venido teniendo Teustepe y su población teniendo ayuda de estos señores la recomendación de las personas que aún viven y fueron parte de las transformaciones que han venido teniendo Teustepe tal como lo es la familia de doña Josefa donde ella y su madre eran las parteras del pueblo y trajeron a niños al mundo sin la ayuda de equipos médicos, a los descendientes de una familia que aun habita donde anteriormente estaba ubicado el municipio.

Con la ayuda del primer trabajo de campo, la segunda visita al municipio trajo la aclaración del tema de estudio que era la migración de los pobladores del municipio de Teustepe , con los primeros entrevistados en la primera visita al municipio ellos brindaron información sobre la economía del municipio y expresaron a que se dedican los teustepeños para mejorar sus ingresos económicos, teniendo esta información los entrevistados se relación entre ellos ,

porque estos ancianos ayudaban a los teustepeños que migraban hacia otro país y en algunos casos ellos tenían familiares que han migrado para mejorar su economía o en busca de una mejor educación de igual manera así que los entrevistados del primer y segundo trabajo de campos se relacionan entre ellos siendo en total a quince persona en cada visita al municipio, suministraron información muy importante para estos dos primeros estudios realizados en el casco rural y urbano del municipio.

Con la tercera última visita a Teustepe la mayoría de los informantes eran los mismos habitantes entrevistados en las dos primeras visitas, ellos ya conocía el interés del investigador aclarando que no era algo sesgado ya que ellos brindaban información sobre las personas que estaban relacionadas al sistema religioso tal como eran los que organizan las fiestas de las patronas del pueblo como doña Dolores Velázquez y su familia, el padre de la iglesia y la alcaldía del municipio.

Mediante los tres trabajos de campos realizados en el municipio de Teustepe y con ayuda de los pobladores del municipio se logra recopilar la información que fue esencial para la investigación de igual manera esto fue logrado por la relación que tienen los informantes, cada uno de ellos realiza o está relacionado con los puntos a investigar.

6.2. Instrumentos de colecta de datos

- Los instrumentos utilizados para la investigación fueron la guía de entrevista donde se plantean las preguntas que se les aplican a los habitantes de Teustepe y que ayudan a recolectar la información necesaria para el tema de igual manera se utiliza la guía de observación, basada en los ejes temáticos establecidos, para concentrarnos en los aspectos fundamentales del municipio su contexto. Con estos artículos instrumentos utilizados en el desarrollo del trabajo de campo se logra recolectar la información que es vital para los temas de estudios y conocer bien el contexto que tiene el municipio.
- Otro instrumento es la libreta, en la que se realizan anotaciones acerca del contexto y de aquellos aspectos importantes necesarios para la investigación. El diario es fundamental, para tener un recuento de las actividades realizadas y las reflexiones que generan estas.

6.3. Procedimiento de medición de la información

- La entrevista como encuentro directo con los informantes seleccionados, arrojar datos relevantes, por su parte la observación proporciona la clasificación de los sitios de socialización y su incidencia en la vida cotidiana.

6.5. Técnicas de análisis de datos

- Como técnica de análisis, se recurrí al estudio del contenido, para seleccionar los materiales establecidos y las teorías más importantes para la investigación. La comparación es fundamental, para contrastar el contexto rural y urbano en estudio, de tal manera que se puedan identificar las diferencias y similitudes en cuanto a los aspectos abordarlos.

6.6 Herramientas.

Para la realización de la investigación es necesario tomar en cuenta:

- **Libreta de Campo:** Esta fue utilizada para las anotaciones de cada una de las entrevistas realizadas a los teustepeños, esta ayuda para tener un control detallado sobre cada entrevista y de los informantes.
- **Diario de Campo:** Funciona como una ayuda para apuntar la lluvia de ideas que se van obteniendo mediante cada una de las entrevistas y para desahogo del propio antropólogo sobre lo que está estudiando.
- **Cámara digital:** Esta nos facilita representación fotográfica del contexto de estudio, el entrevistado y cada momento que sea necesario para el antropólogo en su estudio.

6.7. VARIABLES Y DESCRIPTORES

Las unidades de análisis utilizadas en la presente investigación son:

- **Migración**
- **Religiosidad**
- **Producción**

Estas unidades de análisis se utilizan de la siguiente manera.

- En lo relacionado a la Migración como unidad de análisis podemos profundizar en las principales causas y consecuencias.
- En la parte de la religiosidad los aportes económicos que de algunas familias del municipio y siendo este un medio de subsistencia.
- Las actividades productivas una ayuda económica para las familias del área rural.

VII. DESARROLLO:

7.1. Reseña histórica del municipio de Teustepe y la vida cotidiana de los teustepeños.

El Municipio de Teustepe está ubicado a un kilómetro de distancia de la carretera antigua del camino que nos lleva de Boaco hacia Managua y que en la actualidad es conocida como la carretera Panamericana y siendo Teustepe a 94 km de la capital de Nicaragua, adquiriendo una extensión de 645,73 kilómetros cuadrados y siendo esta una de las poblaciones más antiguas del departamento de Chontales, Actualmente el Municipio de Teustepe limita al norte con los Municipios de San José de los Remates y de Santa Lucía, del Departamento de Boaco y parte del Municipio de Ciudad Darío del Departamento de Matagalpa, hacia el sur con los Municipios de San Lorenzo del Departamento de Boaco y parte del Municipio de Tipitapa del Departamento de Managua en el oriente con el Municipios de Boaco, en el occidente con el Municipio de Tipitapa.

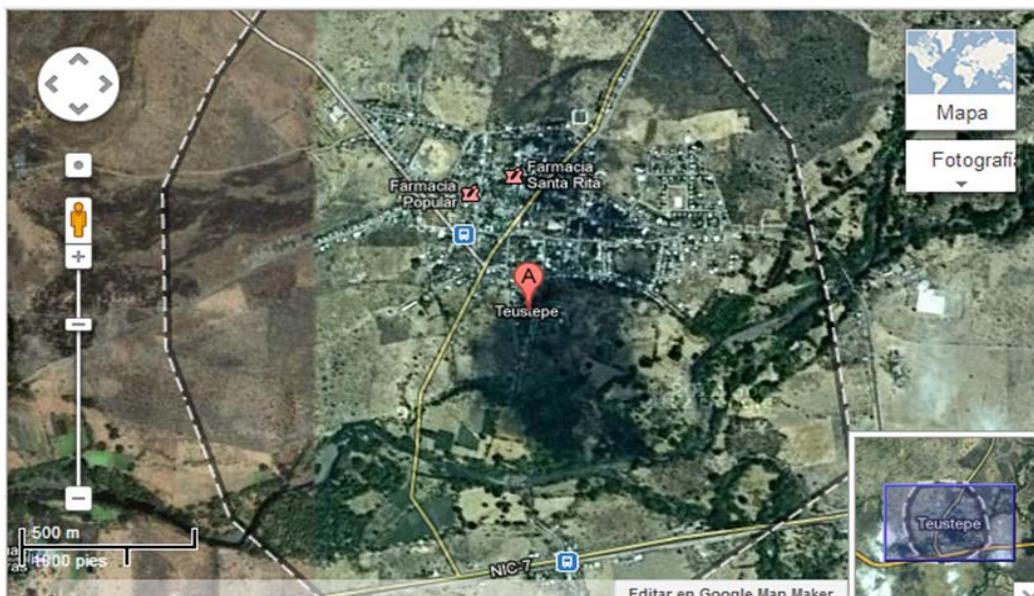

El Municipio cuenta con una población de habitantes 26.800 donde el 49% son Hombres y el 51% son Mujeres, dividiéndose su territorio, en la zona Rural con una cantidad de 20,419 y en la zona Urbana con 4,851 de pobladores.

El Municipio de Teustepe presenta un clima tropical seco, se puede apreciar que sus tierras están un poco secas y en mal estado haciendo esto que las tierras estén deterioradas y que las actividades económicas como la ganadería, agricultura se hagan un poco difícil para los productores del Municipio, dándose esto por el despase que hay en las zonas altas del río Malacatoya, mediante la contaminación que se le ha estado dando al río Malacatoya y por aquellos pobladores que viven en la parte alta del municipio y los pobladores de San José de los Remates que llevan a sus animales a tomar agua, a bañar y hacer las necesidades, afectados a los finqueros que tienen sus siembras en las orillas del río estos hombres que siembran arroz, frijoles son dañados por esta forma de vida que tienen estas personas para el aseo y necesidades de sus animales y son perturbados por que ellos también se abastecen de las aguas del río para sus siembras y para el uso diario como lo hacen aquellas mujeres que aun utilizan este río para lavar sus ropas y un lugar de socialización entre sus hijos menores que las acompañan a esta tarea doméstica.

Este era uno de los pueblos más conocidos en el siglo XX por la fuerte presencia del ejército Somocista y por la guerra que estaba pasando nuestro país Nicaragua en esa época y a la misma vez por la presencia de aquellos hombres que lucharon por liberar a Nicaragua del régimen de la Guardia Nacional.

Los pobladores de ese tiempo sufrieron por el abuso de poder y el maltrato que les hacían los soldados somocistas, muchas fueron las jóvenes teustepeñas maltratadas en ese tiempo por estos hombres que abusaban por la autoridad que les otorgaba el estado. En esa época de igual manera los derechos de los y las jóvenes de ese momento eran violados y no respetados por que se los llevaban

presos siendo aún menores de edad, estos jóvenes sufrían torturas al creer los soldados que ellos eran partícipes del partido del F.S.L.N (Frente Sandinista de Liberación Nacional) porque eran vistos como informantes de aquellos hombres que estaban luchando por la paz y libertad de nuestro país.

Siendo de igual manera las jóvenes las que sufrieron en esta época ya que algunas de ellas eran manoseadas o incluso violadas por hombres que se



Soldado EPS en la Comunidad el Crucero Perteneciente al Municipio de Teustepe

metían a las casas particulares de los teustepeños para lograr comer algo, robar animales o joyas que estas personas tenían una de las mayores dificultades que tuvieron en esta época fue la crianza de mujeres, niños, adolescentes y jóvenes cuenta doña Dolores Velázquez que le tocó vivir y presenciar alguno de esos maltrato con sus hermanos y mamá ya que su padre estaba luchando y ellos les tocó quedar en el pueblo cuidando lo poco que tenían para no perderlo.

"Yo recuerdo como abusaban de muchos de mis hermanos, primos y amigos porque pensaban que ellos eran parte del ejército sandinista o que eran tapudos así que a ellos los golpeaban hasta que hablaran o incluso se los llevaban presos para que nuestras madres sufrieran y hablaran"
(Dolores Velázquez)

Las mujeres hablan sobre el maltrato que ellas sufrieron por estos soldados de la guardia nacional cuando ellas eran unas niñas o en algunos casos ya adolescentes o jóvenes ya que cuando ellos visitaban o se asentaban en el municipio estos abusan del poder que ellos tenían que las obligaban a las mujeres a que los

atendieran y les dieran de comer de lavar sus uniforme y alistarle comida para el camino e incluso a la hora de que se marchaban se les robaban las gallinas o carne de los cerdos que ellas daban a destazar en el único matadero del municipio, de igual manera se les llevaban aquellas semillas que ellas sembraban en los patios que para esa época estas familias utilizaban y se respaldaban mucho en su alimentación con el cultivo de patio donde sembraban frijol, sorgo y frijol en pocas cantidades.

También tenía plantas frutales como naranja, mango, semilla de jícara que es uno de los árboles frutales que en la actualidad se miran y que forma parte de su bebida habitual, por los abundantes árboles que se pueden observar en el territorio, también se sembraba chiltoma, cebolla y tomate, esto eran de los granos básicos, verduras y frutas que se les llevaban estos soldados para los otros pueblos que invadían la montaña cuando se internaban Teustepe fue visto en algunos tiempos como el puente y mercado de los soldados que se abastecían cuando iban de camino a la montaña o lucha.

El municipio tiene una comarca llamada el Crucero esta comarca es llamada así por dos grandes razones que sucedieron en el pasado y que dieron el porqué de este nombre, que forma parte de la historia ya que para los inicios del municipio esta comarca no existía pero esta era una zona y un punto de encuentro para aquellas personas que aún no se habían establecido en un lugar o en algunos casos para mandar encomienda hacia los otros departamentos del país este comarca fue también de gran importancia para los años 70 y 80 ya que esta era un punto ciego para la guerrilla, este camino era solo conocido por los teustepeños que ayudaban a los militantes del frente sandinista para pasar de un territorio al otro o de igual manera hacia los otros departamentos que se querían dirigir ya que este punto los conecta con Matagalpa, Darío, Tipitapa y Granada este lugar no era conocido por los contra porque cuando el río Malacatoya llenaba cortaba camino y

esto hacía pensar a estos guerrilleros que debían tomar otro camino para lograr cruzar y llegar al lugar donde se dirigían o entrar al municipio.

Es importante destacar que este municipio tiene una gran historia que implica a personajes del país que han formado parte de lo que ellos en la actualidad nuestro país, sus inicio y los cambios que atenido mediante el tiempo sus pobladores en la actualidad no vivieron algunos esas etapas pero las tiene en su presente ya que los ancianos se las han trasmitido mediante el tiempo para que los jóvenes conozcan la importancia que tuvo Teustepe en ese tiempo y compartan en algunos dificultades vividas por sus antepasados y mismos familiares que dieron su vida para la liberación de Nicaragua.

Se puede observar en la actualidad si uno visita el Municipio que esta historia la conocen los jóvenes, porque a ellos se les puede pedir que te hablen de su Municipio desde la actualidad y lo hacen se puede observar que en este lugar la transmisión oral aún se practica y que ellos se sienten orgulloso del lugar donde han nacido ya que saben que es un lugar que aun que tenga algunas limitantes está lleno de historia de héroes y de una identidad que no permite que sea fragmentada.

7.1.1. Origen del nombre y del municipio de Teustepe.

El nombre de TEUSTEPE es de origen chorotegano, de procedencia mexicana. Según el Ingeniero lingüista nicaragüense Don Alfonso Valle, el nombre de Teustepe significa "pueblo o poblado de los conejos", de las raíces: "toxtli", conejo; y tepec, lugar o región. El nombre Teustepe se deriva de las voces choroteganas "Teote" dios o divinidad y "tepec" asiento, valle o lugares es decir Teustepe significa: "Pueblo o Valle o Lugar de los dioses o conejos". Esta es una de las regiones más antiguas pobladas por las tribus choroteganas que mediante el tiempo se fueron expandiendo por el territorio del país, los españoles llamaron a esta ciudad como "chontalli o chontales

Teustepe fue poblado en tiempos muy antiguos a la orillas del río Malacatoya, en la comarca que hoy en día se conoce con el nombre de "El Tamarindo", un kilómetro al oriente de la actual ubicación donde está la población pero siempre estando a las orillas del río Malacatoya. La ubicación de Teustepe fue debido a las constates crecidas que tenía el río y por las grandes destrucciones que este le hacía al asentamiento o sea a las casas de los teustepeños que estaban asentados en la cercanía del río tanto como en las viviendas y a los cultivos que estos pobladores tenían, de igual manera por las enfermedades e infecciones que se daba y expandían como el cólera, parásitos, gripes, enfermedades pulmonares y las infecciones por el consumo del agua contaminada y mediante estas inundaciones que fueron causantes de muerte entre algunos pobladores que afectaban más a niños, ancianos y mujeres embarazadas ya que estos eran más fácil de enfermar por sus defensas bajas.

Cuando algunos pobladores toman la decisión de trasladarse de donde estaba asentados lo hacen por familia por aquellas familias de dinero que tenían los medios económicos para obtener los servicios básicos como lo era la luz eléctrica y así se conformaron caseríos con aquellas personas adineradas del municipio

como por ejemplo los Incer los Duran y otros estas eran las familias que le suministraban luz a estas personas y sus familias, pero poniendo ellos sus reglas y condiciones a los que estas familias deberían de regirse a las normas que ellos tenían a como era el ahorro de la energía eléctrica y no ponerse disgustado a la hora que la energía les fuese quitada por alguna razón personal de la familia.

"Ellos si se acostaban a las 6 ó 8 de la tarde a esa hora ya nos quitaban la luz y ya todos nosotros nos quedábamos a oscuras pues ni modo así me contaba mi abuela que fue la que vivió en ese momento y que dijo que fue muy feo "(Dolores Velázquez)

De igual manera los pobladores después de su establecimiento se fueron organizando para lograr obtener principalmente el agua potable, anteriormente la obtenían por medio de las orillas del río sabiendo ellos que esta agua no era totalmente limpia y apta para el consumo de los seres humanos pero no tenían otra opción que esa, luego de que ya estaban bien asentados en el nuevo territorio del Municipio se organizaron para lograron obtener pozos artesanales elaborado por ellos mismo ya que algunas casa los terrenos tenían ojos de agua y la luz en las casas de habitaciones de los pobladores, después de la organización de los mismos pobladores por los servicio básicos obtenidos poco a poco fueron tramitando los servicios que les hacía falta como el alumbrado público del municipio, el adoquinamiento de sus calles y sobre todo lo importante el puente que cruza el río y que los comunica con los otros departamentos del país todo esto siendo si poco a poco y mediante el tiempo.

7.1.2. SERVICIOS BASICOS

El municipio en la actualidad cuenta con los servicios básicos como agua potable en todo lo que es el casco urbano del municipio aunque en algunos este servicio es algo ocasional, mientras que en la zonas rural hay comarcas que no poseen el agua potable directamente en sus casas pero con la ayuda de los GPC y CLS en coordinación de la alcaldía del municipio han logrado que en las calles alternas de las comarcas existan pozos de aguas para el consumo de los pobladores, las comarcas que están cercanas al casco urbano a como lo son El Tamarindo y El Crucero poseen ojos de agua en sus terrenos y esto permite que ellos creen sus pozos artesanales para el consumo del agua.

El alumbrado público se puede observar en las calles principales del pueblo en buen estado siendo estas las que están alrededor de la instituciones del municipio, los principales barrios del municipio poseen alumbrado público pero en mal estado porque la alcaldía y Unión Fenosa que son los encargado de las revisiones y mantenimiento de los postes no lo hacen su debido trabajo en el caso de Unión Fenosa y en la alcaldía de no tramitar los papeles para nuevos alumbrados en ciertas comarcas y barrios, esto ha



Calle del Municipio de Teustepe

permitido que las luminarias se vayan deteriorando ye en algunos caso ya no funcionan esto pasa en algunos barrios que están en el casco urbano, mientras que hay varias comarcas del caso rural del municipio que tienen esta gran dificultad porque ellos no poseen la luminaria en sus comarcas y siendo esto un peligro para los habitantes de estos lugares porque aumentan los asaltos y los robos en las casas de habitación.

Los habitantes de las comarcas de Teustepe se han organizado para que la alcaldía les resuelva la problemática del alumbrado público pero a ellos y la alcaldía se les ha hecho un poco difícil por el poco presupuesto destinado a lo que el alumbrado público para las comarca.

El municipio posee un centro de salud que atiende a toda la comunidad tanto de la zona urbana y zona rural, cada comarca de las zonas rurales cuenta con puestos de salud que atienden por la mañana, estos puestos de salud no atienden casos delicados y estos son transferidos al Centro de salud que está en el casco urbano del municipio o al Hospital de Boaco.

El Centro de Salud solo atiende a las personas de las zonas rurales por la mañana y solamente a las personas que habitan en las comarcas cercana del casco urbano ya que estas no poseen puestos de salud como las otras comarcas del municipio y por la tarde las de casco urbano, uno de las dificultades que presenta este Centro es que ellos tampoco atendían emergencias y mandan a las personas a Boaco al hospital esta es una de las grandes metas que tienen este centro de salud porque son muchas las personas que son remitidas al hospital de Boaco.



Centro de Salud del Municipio de Teustepe

En el inicio del Centro de salud del municipio este solo contaba con un doctor y una enfermera que viajaban de Boaco hacia Teustepe para brindar sus servicios, ellos no atendían a mujeres embarazadas y enfermedades crónicas teniendo que

viajar hasta Boaco para poder ser atendidas, esto hizo que doña Josefa aprendiera de su mamá y empíricamente a parrear algunas mujeres embarazadas del municipio no importando si fuesen de la zona rural o urbana o que si estas tuviesen dinero o no, estas dos señoras fueron de gran ayuda para el centro de salud del municipio, nos explica doña Josefa por que cuenta ella que así les decían las mujeres que ya no tenían que gastar para ir hasta Boaco y ser atendidas, cuenta que primeramente fue su mamá la primera partera del municipio y que ella fue la que le enseñó a como traer niños al mundo doña Josefa en los 10 años o más que es tuvo ejerciendo este trabajo aproximadamente fueron 65 niños los que ayudo a traer al mundo.

"ahora la verdad yo me siento muy bien por todas esas mujeres que ayude a parir y mirar a esos niños ahora hechos hombres y mujeres eso me llena de mucha felicidad"(Josefa)

Doña Josefa es parte de la historia local del municipio de como la atención fue tomando cada día una mejor atención para los pobladores, no solamente en el plano del centro de salud crecía si no que ella también como los partera, por que ella recibía capacitaciones para una mejor atención y nuevas técnicas para el cuidado de sus pacientes y la obtención de los instrumentos que ella misma utilizaba para los partos.

"Cuando el centro de salud me empezó a tomar en cuenta como la partera del municipio yo me sentí bien y ya las mismas mujeres me tenían más confianza y yo también más confiada y mejor respaldada por los instrumentos que me brindaban"

Esta fue una gran ayuda para el centro de salud ya que ciertas mujeres se atendían con ella directamente aunque algunos chequeos lo hacían en el centro de salud y así se podía brindar una mejor atención a los otros pacientes que viajaban de las comarcas hacia el centro de salud del municipio donde está

ubicado. Ya cuando el centro de salud y el MINSA la reconoce a doña Josefa como la partera del municipio le brindan talleres para el aseo del lugar donde hará los partos, le enseñan técnicas para que todo sea mejor y le brindan instrumentos para una mejor atención.

De tal manera que cada mes o tres meses ella era abastecida por medicamentos que se utiliza en los partos, el MINSA y el Hospital de Boaco le brindaban talleres para que se fuese especializando cada día más, ella era tomada en cuenta como una más de las enfermeras que trabajan en el centro de salud aunque no tuviese los mismos estudios. Esta señora no atendía los partos de alto riesgo y de igual manera en el centro de salud no se hacían cargo y eran remitidos a Boaco por la falta de equipos para esa especialidad de los partos de alto riesgo.

El municipio también cuenta con los servicios de taxi y caponeras que se desplazan en todo el municipio y siendo este una fuente de trabajo para algunos teustepeños, pero siendo esto solamente un trabajo para hombres, estos pobladores que desempeñan este trabajo están organizados desde el tiempo en el que empezaron a funcionar y desde que salen a trabajar y los límites que deben de respetar ya establecidos por el IRTRAMMA y la alcaldía del municipio y en los turnos que cada uno de ellos deben de trabajar y respetar para así poder brindar un servicios a los habitantes que cada uno de ellos tengan ganancias.



Taxistas del Municipio de Teustepe

Los taxistas tienen el permiso de trabajar fuera de los límites del municipio ellos pueden hacer viajes hacia Boaco u otros municipios del departamento de Boaco pero con la condición que estos viajes sean expresos y no estén invadiendo y

afectando el trabajo de otros taxistas, ellos cuentan con los permisos para trabajar fuera del municipio pero como antes se había mencionado, son aproximadamente 50 taxis lo que brindan su servicio en el municipio todos son hombres y este es el único trabajo que tienen estos hombres ellos se quejan un poco sobre las ganancias que este trabajo da ya que los precios de las carreras ya están puestos por la alcaldía del municipio que son de C\$ 10 de la parada del autobús al parque o al Instituto del municipio ya que las personas deseen salir fuera de los límites los precios crecen un poco más hasta unos C\$ 60 pesos .

Los caponeros del municipio tienen ciertos límites para su trabajo uno de ellos es el puente que conduce a la salida de Teustepe esto a ellos los afecta porque las personas que se dirigen hacia fuera del municipio no recuren a ellos por la distancia que estos muchachos los dejan de la parada del autobús y deben de caminar una distancia un poco larga así que estos los afecta porque las personas prefieren utilizar el servicio de los taxis que existe en el municipio son aproximadamente 30 caponeras que son manejadas principalmente por jóvenes el municipio y 5 córdobas a cualquier parte del municipio.



Caponera en las Calles de Teustepe

El municipio cuenta con pulpería, misceláneas, puestos de frutas, ferreterías, ventas de ropa usada en pequeñas cantidades hasta hace poco tiempo, siendo todos estos las fuente de ingreso económico para algunas familias teustepeñas. Siendo estos pequeños ingreso con los que se ayudan las familias para poder pagar algunos de los gastos que tienen en sus hogares de esta manera ayudan un poco al familiar que tienen fuera del municipio.

Estas ventas que existen en el municipio es parte de la economía de esas familias, estos negocios que tienen estas personas son aquellas que cuando jóvenes sus padres avían migrado hacia otro país para poder salir adelante y estar bien a como lo están ahora.

“Yo y mi esposo viajamos desde que jóvenes antes de tener a nuestros hijos porque ya sabíamos que no había oportunidad en nuestro pueblo así que decidimos viajar para darle algo bueno a nuestros hijos.”

La educación que presenta Teustepe es de las modalidades de preescolar, primaria y secundaria zona rural o comarcas del municipio cuentan con escuelas que imparte la primaria y el preescolar, en alguna de las comunidades rurales presenta algunos tipos de problemas que son la falta de todos los grados y de la infraestructura de las pequeñas escuelas, una de las mayores dificultades que presenta es de igual manera es que hay comarcas donde las escuelitas llegan hasta un tercer grado y estos niños deben de dejar de estudiar o migrar hacia el casco urbano del municipio, otras dificultades de los que padres se quejan son sobre la infra estructura que están muy. Deterioradas, del agua que los niños deben de consumir y de igual manera los materiales que son poco adecuados para la enseñanza de estos niños y niñas, al salir de su curso académico que tienen que cambiar de colegio o escuelas de las comunidades más cercana de donde ellos viven.

Un fuerte problema que hay en las zonas rurales que están cerca de la zona urbana es que a los niños y niñas les toca cruzar el río para poder estudiar en el instituto o las escuelas de este casco urbano y estas comunidades están pasando el río que bordea al municipio que a la zona urbana y cuando se presentan crecidas del río los niños no asisten a clase y pierden ya que no pueden pasar y algunos lo tienen que cruzar con cuerdas y ponen su vida en peligro de igual

manera esta dificultad la tienen las personas adultas que se trasladan a lo urbano a realizar alguna gestión o para realizar compras de sus hogares.

Uno de los mayores problemas que presentan los adolescentes es que cuando ya les toca ir a la secundaria el municipio solo cuenta con un instituto y está en la zona urbana del municipio los adolescentes de las zonas rurales tienen que viajar hasta la zona urbana para, poder estudiar y muchos de ellos prefieren dejar de



Camino a San José de los Remates

estudiar o no seguir con sus estudio les toca viajar, mucho de los adolescentes de estas zonas rurales solo están con su primaria aprobada, el transporte les sale demasiado caro y la mayoría de las familias son muy extensas con más de cuatro hermano por familia.

Y a los jóvenes que les toca ir a la universidad se les presentaban dificultad que de que solo en la cabecera departamental, Boaco hay estudio superior y los jóvenes que no tienen familia deben viajar todos los días hacia esta este centro de estudio Universidad Politécnica de Nicaragua (UPOLI) que es una sede de la UPOLI que está en el departamento de Managua y alguno de los muchachos que si en esta universidad no hay de las carreras en las que ellos se quieren especializar se tienen que trasladar hacia Chontales o Managua para poder estudiar lo que a ellos les gusta y es de su interés y esto implica un gran gasto económico aunque sea una muy buena inversión a largo plazo muchas de las familias de las zonas rurales no pueden costear y algunas de familias del mismo

casco urbano tampoco pueden acceder a esta educación avanzada por el gran gasto económico que implica.

Uno de estas grandes gastos económicos que se les presentan a los jóvenes es el pago del bus que cuesta 10 córdobas de ida y 10 de vanidad generando 20 córdobas de pasajes al día y si en algún caso los deja este bus deben tomar otro en el empalme del mismo municipio esto implicando esto un gasto extra ya que deben de pagar 20 córdobas de más de ida siendo este un gastos adicionales, sin poner en cuenta los gastos que deben de hacer en el campus universitario, y siendo esto uno de los factores de que los jóvenes no estudien o abandonen los cursos a mediados de año de la carrera.



Transporte de Teustepe a Boaco

Ya que ellos deben de buscar un trabajo que les ayude económicamente, hay jóvenes que logran trabajar pero en algunos casos deben ser fuera del municipio y así estos jóvenes pueden seguir estudiando pero siendo poco los jóvenes, hay otros que prefieren viajar hacia otros países aunque sean por temporadas largas o corta para salir adelante más rápido y poder ayudar a sus hermanos menores y familia y así ellos si logren prepararse.

*Tutora: Lic. María Auxiliadora Meneses
Haryerie Nataly Rivas Calderón*

El municipio cuenta con la seguridad que le brindad la policía nacional, aunque en algunos casos y momentos esta seguridad que cuentan los teustepeños sea interrumpidas por personas ajenas al municipio, estos han estado desde los inicios del pueblo cuando se trasladó al nuevo territorio, aunque el municipio no fuese peligroso y sus pobladores no corrieran peligro de asaltos esta institución existía para resguardar el orden entre los pobladores.

En la actualidad los casos que más se le registra a la policía es el tráfico de droga que hay en la carretera panamericana este es uno de los mayores conflictos que ellos tienen y deben de estar patrullando esta carretera continuamente tanto para la seguridad del país y de su mismo municipio, en el municipio presenta como principal delito el abigeato que se da en las zonas rurales de este y que mantiene en algunos momento intranquilo al pueblo y la seguridad en ese momento en esas zonas.

7.1.2. Vida Cotidiana.

La vida cotidiana que tienen los pobladores del municipio de Teustepe es tranquila y pasiva, estos pobladores por las tarde tienen la costumbre de que se sientan afueras de sus casas en familia y comparten entre ellos como estuvo su día y que hicieron en el tiempo que no estuvieron juntos , en algunos casos son visitados por los vecinos y que de igual manera comparten lo vivido en el día , los adolescentes tienen otro tipo de vida cotidiana que se realiza cuando estos salen de clases comparten en el parque con sus compañeros y de igual manera lo hacen antes de irse a sus casas o donde ciertos vecinos es catalogado como vagancia de los mismos adolescentes pero este lugar es solo es punto de encuentro para ellos a la horas de entrada de clase y salida ya que luego de eso el parque queda solo y es una vía de acceso más del municipio.

La religiosidad es parte de sus costumbres también, porque los teustepeños son personas muy católicas que visitan a menudo la iglesia son participes de las misas brindadas por el padre los habitantes están cada jueves y domingo en la misa, de igual manera por la económica que tiene el municipio ya que muchos de los pobladores forman parte del comité que está encargado del funcionamiento de las gestiones para cuando se acerquen las festividades de su patrona aunque ellos deben de salir del municipio para trabajar y salir adelante y en ciertos casos estos no dejan aparte esas responsabilidades tienen que cumplir con su religión tomando una gran importancia la religión ya que la mayoría de sus habitantes son católicos y creyentes de las patronas del municipio la virgen Candelaria y Santa Rita de casia y son participes de cada uno de los actos religiosos.

Los pobladores de Teustepe tanto del casco urbana y la zona rural son religiosos, son pobladores con unas tradiciones que siempre tienen presentes como es el caso de sus fiestas patronales, sus juegos, costumbres como que en las tardes la mayoría de los teustepeños se salen a la puerta de su casa como una forma de

socialización con los vecinos y los jóvenes del pueblo y los jóvenes acostumbran a visitar a sus amistades mayores y después de un rato ir al parque al otro de la iglesia para socializar con personas de su misma edad.

Dentro de las tradiciones de las personas del casco rural que están a la orilla del río salen a lavar su ropa en el río y los niños se bañan, otros como los jóvenes utilizan el río como punto para darse un baño después de clase o en los veranos muy calurosos que se presentan en el municipio. Estos pobladores de la zona rural del pueblo lo utiliza el río ya como una tradición de ellos ya que poseen posos de aguas o con agua potable en su casa.

En las tardes algunos de los hombres del casco urbano tienen las costumbres de jugar gallos para así poder entrenar a sus gallos para las fiestas patronales del municipio, ellos entrenan a sus gallos entre si y también realizan este juego como parte de recreación y socialización, en este juego algunas veces también apuestan pero no es muy frecuente ya que realizan esta actividad más como una diversión entre ellos o un momento de relajación después de un día de trabajo.

En el Municipio hay dos tipos de religión los católicos y los evangélicos pero aun así que estén estas dos religiones los pobladores aún prevalece más el catolicismo, los pobladores tienen la tradición de ir a misa todos los jueves a las 7 pm y los domingo a las 7 am y a las 10 am y para poder empezar sus tareas cotidianas del día, por la semana algunos de los pobladores rezan el rosario y un novenario que tienen de la virgen de Santa Rita de Casia. También para las fechas que se dan las celebraciones de sus dos



Iglesia del Municipio de Teustepe Jueves por la Noche

patronas asista a la misa, procesiones y rezos que hay mediante el transcurso de las festividades y que esto lo realizan para que sus jóvenes sigan con sus tradiciones.

Se puede observar en la casas de los teustepeños católicos que ellos tienen la imagen de una de sus dos patronas o de alguna de ellas dos, en las puertas de sus hogares o en alguna parte de las paredes de la casa, los Teustepeños desde meses antes se organizan para la realización de la comida y organización de las fiestas recogen para poder tener una buena celebración para su festividad y de igual manera que esta sean organizadas y de un buen agrado a los visitantes del pueblo.

Por la parte de los que conforma la religión de los evangélicos ellos nos cuenta que ellos aunque no están desacuerdo a este tipos de actividades las respetas ya que en algún momento fueron parte de ellos y la religión es la identidad del pueblo por antes que existiera esta región los habitantes del pueblo se sentía parte hijos de sus dos patronas.

7.2. Las fiestas patronales realizadas en honor a la Virgen Candelaria y Santa Rita de Casia como parte de la economía de los pobladores del municipio de Teustepe.

El Municipio de Teustepe tiene dos grandes, festividades patronales que son celebradas para los meses de Febrero y en mayo por sus dos patronas Santa Rita de Casia y la virgen de la Candelaria, para las festividades de la virgen de la Candelaria que son en el mes de Febrero todos los habitantes de Teustepe tanto de la zona rural y la zona urbana se reúnen en la iglesia para las celebraciones que sedan dan en el día, como son la misa la quermes que realizan los pobladores y las distintas procesiones que se realizan en los barrios del casco urbano esta celebración que se le hace a la virgen de la candelaria es muy calmada y con un poco de más fervor religioso, esta es una festividad donde los que participan más son los ancianos del municipio, ellos están con el interés de que la celebración de la patrona de los teustepeños no sea olvidado como lo fue para los armas 90, fue destituida y desplazada por la virgen de santa Rita .

La virgen de la Candelaria ha sido la patrona de los teustepeños desde los inicios de este municipio y la que los acompañó mediante todo los cambios que ha tenido, los cambio de fe que tuvieron, algunos, pobladores, el tiempo de sus fiesta la organización que tenía por los pobladores estos son alguno de los cambios que ha tenido las fiestas de la virgen de la Candelaria del municipio en si sus pobladores mediante el tiempo, la festividad que ha tenido la virgen de la candelaria mediante el tiempo ha ido cambiando y tomando trasformaciones por la introducción de una nueva patrona, anteriormente



Virgen de la Candelaria

esta era una gran fiesta en la cual participaban todos sus pobladores tanto como el casco rural y casco urbano ya que desde el primero de febrero sus creyentes llegaban al municipio para la celebración estas personas llegaban en caballo, mula, carreta e incluso a pie para poder a dorar a su patrona.

Esta era una gran festividad que dura, alrededor de hasta una semana, se realizaban rosarios, vigiliias, procesiones y misas para preparación de la llegada del día que era de la virgen. Esta festividad era vista por los pobladores como la unión del municipio, aquí se reunían todos los habitantes y se compartía desde la comida y la dormida, las personas que vivían en el casco urbano les daba los porches a las personas de las comarcas para que descansaran, de sus largos viajes para la adoración de la patrona cuenta don Pedro que esta fiesta era un gozo.

"Esta fiesta de la virgen de la candelaria era la más grade del departamento y era la por la que nos reconocían a los teustepeños y para nosotros esto era un gran gozo y orgullo como teustepeños"

Para muchos de los pobladores esta era a como nos dice don Pedro uno de los ancianos más antiguos del municipio el orgullo de ellos ya que estas fiestas eran muy religiosas donde se llenaban de gozos y de un espíritu religioso mediante el tiempo de la festividad.

Se llegaba a ver en esta fiesta los roles de género entre los hombres y mujeres y de igual manera niños y para las fiestas en el caso, de las procesiones eran más recorridas y realizadas por las mujeres del pueblo, ellas se encargaban de los cantos y las estaciones que hacia la virgen los únicos hombres que se lograban ver en algunos casos y procesiones eran los chicheros y los niños varones de edades menores que debían de estar en el acompañamiento aun de sus madres. Estas mujeres eran encargadas de la alimentación de los hombres del aseo de los hogares donde se quedaban hospedados durante la festividad y del cuidado de los

niños y niñas menores ya que los hombre se relacionaban entre ellos para darse cuenta como esta los cultivos, la ganadería y la economía de las comarcas y del mismo municipio ya que anteriormente existía la organizaciones entre hombre para el cuidado del municipio y de su economía en sí, este municipio anteriormente era totalmente agropecuario relacionado en la bendición intercepción de la virgen ante dios para que los ayudara y no los desprotegiera.

De igual manera los hombres se reunían para los juegos de carta como el desmoché, peleas de gallo y para el consumo de puro estas eran actividades que realizaban los hombres mayores, ancianos y jóvenes. Estas divisiones de genera, eran rotas a la hora de estar todos los pobladores reunidos en la iglesia ya que todos tenían el mismo fin de adorar a su patrona y pedirle por la familia y el bienestar del pueblo.

Esta festividad fue decayendo o dejándose en el olvido por algunos de sus pobladores en el momento que aparece y adoptan a Santa Rita de Casia ya que la virgen de la Candelaria no brindaba ningún ingreso económico a los pobladores, esta es una festividad más religiosa donde se pueden mirar a sus pobladores pagar sus promesas además esta no incluye un ingreso económico porque esta es una festividad más de los teustepeños no se mira tanto visitante o extranjero por esta razón esta fiesta no es vista coma generadora de ingresos, económicos para el municipio y las familias teustepeñas coma lo está haciendo la otra patrona adoptada y aceptada por muchos de sus pobladores y terminado con la gran fiesta que anterior mente los pobladores tenían, en la actualidad se celebra en tan solo 2 días.

A diferencia de la fiesta que se le realiza en honor a Santa Rita de Casia esta es una festividad que se realiza en una semana entera y sus preparativos son desde un año de anticipación, .para esta celebración todo el pueblo, está en la organización de la fiesta la Kermeses y todo aquello que conlleva coma las peleas

de gallos donde vienen personas de otros departamentos del país e incluso de Honduras ya que esta es una oportunidad para que los hombres muestren todos los gallos que tienen y con esto se puede hacer la relación de que mediante 'este juego se demuestra la hombría entre ellos y el poder ganar plata, su gallo sea el mejor entré todos. Las apuestas llegan desde los 200 a los 500 córdobas y en algunos casos apuesta mucho más elevada o la apuesta de los mismos animales.

Esta fiesta es necesario decir que es apoyada por la alcaldía del municipio, fiesta les funcionan a los pobladores como un medio de ingreso, que son una semana que dura la celebración ellos venden sus productos y venden su comidas típicas, también son visitados por pobladores de otros pueblos como de la misma cabecera departamental.



Procesión en Homenaje a la Virgen Santa Rita de Casia

Para esta fiesta los barrios, que, están en la zona urbana del municipio Se organizan entre sí para que la virgen recorra y este de visita un día entero en el barrio que la ha solicitado estas fiesta de santa Rita de Casia es un modo de socialización y de unión entre todo el pueblo y de recordar las tradiciones y costumbres que tienen el pueblos. Se puede apreciar que esta fiesta en el Municipio de Teustepe trae una unión al pueblo y un buen ingreso económico y que la cultura y tradición aún se mantengan y no sean olvidadas por los jóvenes y los niños ya que esto forma parte de su identidad como teustepeños

Hablando un poco de la historia de como la virgen Santa Rita de Casia llegó al pueblo se dice que ella fue encontrada por un campesino del asentamiento el tamarindo en un árbol de pochote ubicado en el mismo asentamiento de donde era el campesino y que fue traída hacia la ciudad y él se la mostro al sacerdote que estaba en ese tiempo responsable del municipio él le dijo al campesino quien era esta virgen su origen e historia. Misma la que nos dice que esta fue una mujer que sufrió mucho en el tiempo en el que vivió ya que su madre la caso con un hombre que tenía mucho dinero a una edad muy joven y que la maltrato todo el tiempo que vivieron juntos que ella le tuvo tres hijos con él y que mediante todo el maltrato vivido la llevo a matar a su marido ya que no soportaba más la mala vida que le daba que cuando lo mata, ella busca refugio en sus hijos y esto la rechazan y estos la lleva a retomar el sueño que ella hacía tiempo tenia de ser monja pero siendo esto un poco difícil ya que ella era una mujer que ya estuvo casada y con hijos y en el convento solo recibían a doncella.



Virgen Santa Rita de Casia en el Parque Central del Municipio Teustepe

Esta mujer lucho mucho para su aceptación en el convento y mediante su insistencia y lucha fue aceptada pero puesta en prueba, ella debería demostrar que Dios la purifico esto ella, lo probo y mediante estudios por la mancha de sangre que le había salido en la frente siendo ella estigmatizada por Dios eso se puede observar por la mancha de sangre que ella tiene en su frente que era la señal que Dios la había liberado de sus pecado y que así él había perdono los pecado que había cometido en su vida pasada, así que esta mujer se vuelve una

virgen por el gran sufrimiento que vivió en su vida y por la gran oportunidad que le brindo Dios así que ella se es un ejemplo de mujer.

Después que el padre cuenta la vida de la vida de la virgen al campesino se la muestra al resto de los pobladores del municipio y algunos de los pobladores la aceptan y la visitan en el árbol de pochote que fue encontrado pero luego de un tiempo deciden traerla al municipio y ponerla como la patrona de los teustepeños pero teniendo en contra al grupo de acianos del municipio y no era aceptada por los pobladores esto fue un gran factor para la división de la población con respeto a la patrona de los teustepeños.

Este conflicto mediante el tiempo fue avanzando ya que la virgen de Santa Rita se apodero de la iglesia y casa hasta ese tiempo de la virgen de la Candelaria, el consejo de ancianos deciden sacar a la virgen de la candelaria de la iglesia poniendo molestia y alegría para algunos habitantes en ese tiempo la alcaldía que es la autoridad máxima del municipio no participaba y no opinaba sobre las decisiones tomadas hasta ese momento por los pobladores hasta que las rencillas llegaron a un punto donde los mismos pobladores ya se están haciendo daños entre ellos mismos cuando se armaban los pleitos por la lucha que a la virgen de santa Rita no la aceptaban como su patrona así que los vecinos se peleaban y traía la discordia en el mismo municipio así que la alcaldía decide hacerle una capilla a la virgen Santa Rita que está situada al lado del cementerio general del municipio pero mediante el tiempo esta capilla elaborada a la virgen Santa Rita se fue deteriorando por la falta de interés de los pobladores, ellos Solo se interesaban de arreglar la iglesia y preocuparse del mantenimiento de la virgen para sus festividades, ellos miraban que esta era una fiesta donde se daba una mejora económica para algunas familias teustepeños.

En la actualidad la virgen de Candelaria y Santa Rita de Casia comparten la misma iglesia aunque esto no sea de agrado para todo los pobladores del

municipio pero ellos respetan a sus dos santas patronas, para que así en el municipio no haya conflicto y todo se encuentre en armonía entre los pobladores.

Esta es una fecha donde los pobladores del municipio venden y sus ingresos económicos familiares crecen, y así aprovechan y venden cualquier tipo de cosas para ganar un poco de dinero para la estas ventas son logradas por algunos por la ayuda de los familiares que tienen en el extranjero. En estas fiesta se puede notar el trabajo realizado por la mujer teustepeñas ya que ella busca la forma o los medios para ganar dinero en esta temporada una de ella es la venta de comida, el cuidado de los caballos que llevan algunas personas de las comarcas del municipio.



Fiesta en Honor a Santa Rita de Casia

Algunas familias teustepeños que viven fuera del municipio visitan el pueblo nueva mente para el cumplimiento de las promesas que

hayan hecho a la virgen estas promesas se ejecutan en, cada calle están organizada para dar comida algunos pobladores, frescos o el arreglo de las mismas calles donde pasa santa Rita siendo esta una traición de la fiesta de la virgen de la candelaria.

Cada una de estas festividades es distinta a la otra, una es vista como la fiesta donde los teustepeños tiran la casa por la venta, elaboran un gran espectáculo para los visitantes, para que ellos no se sientan aparte de la celebración de la patrona de los teustepeños, los pobladores se organizan con la alcaldía para que todo tenga un buen orden y un cronograma, los teustepeños se esmeran en el arreglo de las calles, de la iglesia y de la virgen para que todo estén un perfecto orden, de igual manera que las calles estén limpias a la hora que los promesantes

y visitantes lleguen este todo bien y de un buen agrado para las personas y los pobladores que por alguna razón no pudieron ayudar en la preparación de la fiesta la promesantes de otro lugar y donde esta fiesta también es la ayuda económica para algunas familias del municipio y en algunos caso también la reunión entre las familias que han estado separadas por mucho tiempo, los pobladores que viajan hacia otro país le piden a la santa que los lleve con bien y les hacen la promesa que vendrán a celebrarla cada 26 de mayo.

Este es un gran conflicto entre los mismos pobladores de quien es la patrona del municipio y algunos reconocen a una y otros a la otra santa que hasta la actualidad los teustepeños siguen teniendo. Y dándole cada uno de estas fiestas un rol de genera a cada uno de sus habitantes, para que los hombres no real izan los mismos trabajos que hacen las mujeres, ellos son los encargados de los trabajos pesados y de mover los objetos que las mujeres han desechado en el arreglo de los altares, estos son los trabajos que realizan las mujeres y los que llevan la preparación de los alimentos que las mujeres realizan para los que están trabajando en la organización de la fiesta tradicional aunque las fiestas sean distintas los hombres y las mujeres comparten una división en cada una de las festividades.

7.3. La migración cómo otro medio de subsistencia para algunas familias teustepeñas.

Mediante el grafico se puede observar como es la migración por género quienes son los que migran más si los hombres o las mujeres se puede observar que son los hombres los que salen del municipio esto sucede cuando ellos ya son cabeza de familia y tienen a cargo la educación de sus hijos. Es en un caso menor que migran las mujeres esto sucede más cuando estas mujeres son madres solteras.

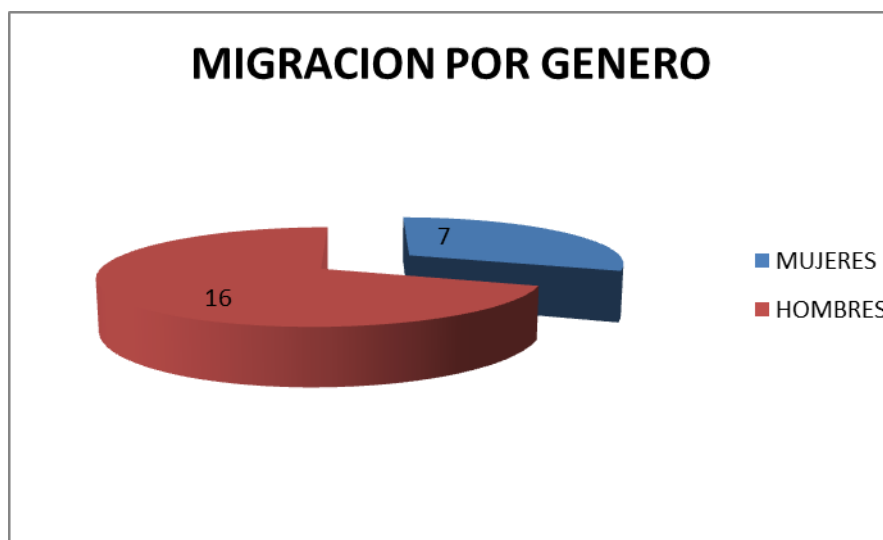

De todos los entrevistados el 16% son hombre y esto nos indica que ellos son los que migran más y que apenas un 7% son las mujeres del municipio.

La economía del municipio de Teustepe es baja por que en el pueblo no se hallan suficientes plazas de empleo para sus y esto hace que sus pobladores tengan que emigrar hacia otros países para mejorar su vida o la de su familia ya que el municipio no se encuentra trabajo para poder vivir un poco bien así como nos comenta José Evenor Mejía que su hermano, migro hacia los Estados unido para la mejora económica de su familia.

"La economía ha mejorado en su familia desde que mi hermano viajo hacia los estados unidos. Y pues la familia y los niños del ha cambiado su vida ahora es mejor que antes porque ya no pasan tantas necesidades como las de antes."

La esposa del hermano de José Evenor explicó que su esposo migro por las dificultades económicas y por la educación de los hijos y que ellos querían lo mejor para ellos y que en este municipio no se encuentra .un trabajo y como se ha observado el que muchos de sus vecinos han emigrado para el mejoramiento.

"Porque no hay trabajo y para un mejor futuro para los hijos que tenemos aquí en el pueblo son muchos los que emigran para mejorar la vida de su familia."

Son muchas las familias del municipio que han emigrado hacía otro país esto se ha visto sobre todo en los hombres estos son los que emigran hacia otros países para que sus familia vivan un poco mejor económicamente así como dice doña Carmen Gonzales que tiene a su esposo en otro país y también ya que él tiene la responsabilidad de otra familia tienen que ayudar a las familias por igual en las dos él tiene hijos.

"Mi marido emigro hacia los Estaos Unidos se fue para mejorar su casa y mejorar económicamente, el también mantiene a otra familia aún tiene una relación con ella, el tienen a otra mujer."

Los hombre viajan y emigran la mayor de las veces también por la educación de los hijos, ellos no quieren como padre sus hijos sufran lo mismo que ellos están pasando así que como nos comentó doña María Cuba, su esposo viaja para el mejoramiento económico y por la educación de sus hijas así como lo hacen otros habitantes del municipio, este medio es, el más adecuado para la obtención de poco más de dinero.

"Para mejorar la educación de nuestros hijos es que nosotros viajamos hacia el casco urbano. Es mi esposo el que trabaja fuera del país no es por necesidad económica sino por el tipo de trabajo que tiene que es en Nicaragua y en Canadá o urbano de Teustepe."

Hay personas que miran a la migración como una destrucción de la familia no como la salida de los problemas económicos que tienen de emigrar hacia otro país, para ellos los que emigran hacia otro país se olvida de su vida que tenían en el municipio y de la familia, solo piensan en obtener más dinero así nos dice doña Oneida Rodríguez.

"La migración es la destrucción de la familia que no hay tiempo de estar con ella ya que en otro país solo se piensa en trabajar y trabajar no se mira la unión de la familia"

Por esta razones hay familias que prefieren emigrar todos juntos y salir adelante igual todo juntos para el mejoramiento de la familia y la educación de los hijos ya que estos dos elementos son los principales de la migración que ceda el municipio así nos cuenta doña María Filomena porque ella migra hacia el casco urbano del municipio.

"Mi esposo y yo migramos porque nuestras niñas ya tenían que ir a la escuela, la economía que teníamos también hizo que nosotros nos viniéramos para acá, pero fue difícil si porque fue dar la vida al cambiarnos porque se trabajaba de lo que fuera y de lo que saliera' como negro para poder sobrevivir "Hay personas como doña Carmen Durante que emigro hacia el municipio por que se enamoró joven y vino con el papa de sus hijos así el municipio pero estando aquí se da cuenta que la vida en este municipio es difícil ya que no hay oportunidad de empleo para nadie solo para los familiares de que están en el poder.

"Yo emigre hacia este municipio porque me enamore y venía detrás del padre de mi hijo, de ese hombre como toda jovencita babosa e ilusionada con mi príncipe azul o de que mi vida va a hacer quien sabe cómo pero bien hay cuando uno es joven sí que es pendejo y deja todo por algo que no es real, mi hijo viajó para mejorar su vida y dice que un poco la mía pero me doy cuenta que si es mejor no vivir aquí ya que aquí no hay nada bueno para vivir o sobrevivir."

Hay épocas en donde los pobladores migran hacia los mismos departamentos del país pero la mayoría de las veces esto lo realizan los que ya tienen estos trabajos fijos en la finca de los grandes agricultores del país las migraciones en el municipio se dan por épocas y momentos así nos explica don Julián D. ya él avisto como las personas más las del casco urbano migran por momentos o temporadas.

"En ciertas épocas las personas del casco urbano emigran a los departamentos o fuera del país ya ellos se dieron cuenta que aquí no hay trabajo y es mejor irse porque si no aquí la gente se muere de hambre y no prospera, son muchos los que se mueren porque aquí hasta las moscas se mueren de hambre como dice mi abuelo."

Los habitantes de las comarcas son los que migran más hacia otros departamentos del país con su familia nuclear completa, este es uno de los medios económicos donde ellos logran obtener un ingreso fuerte para poder trabajar en sus pequeñas parcelas o para trabajar algunos en las tierras de algunos finqueros del municipio que se las prestan a cambio que les dejen guate para el abono de sus tierras, estos viajes que ellos realizan lo hacen por aquellas temporadas como café, arroz y etc así como nos dice Evenor Mejía Alvarado.

"Aquí se viaja por temporada y por ocasiones y por lo que se esté sembrando en el momento que se va a emigrar"

Son los del casco urbano los que sufren un poco más ya que ellos tienen que emigrar poco a poco y las condiciones de vida que ellos tienen se les hace más difícil conseguir la plata para poder salir así otro país.

"Los pobladores de aquí más los aquí de que no son del campo migran paso por paso para poder llegar a los dos grandes lugares que son los estados unidos y España ahora siempre para mejorar su vida económica."

Desde jóvenes en el municipio de Teustepe se migran, ni para los jóvenes del municipio hay trabajo y una estabilidad económica que a ellos los ayude a establecerse como adulto o formalizar una vida con otras personas.

"La mayor causa de la migración de mi hermano desde joven fue la economía ya que en este pueblo no se halla trabajo y para lo que ya tienen una familia formada es lo única que se puede hacer para mejorar la vida."

La joven Jessenya Duran nos cuenta que su relación sentimental siempre ha estado interrumpida por los viajes que ha tenido que hacer su ahora marido ya que él tenía que buscar sus recursos económicos fuera del municipio e incluso fuera del país como a Costa Rica en la actualidad ellos ya están casados y su marido está en los Estados Unidos él ya tiene de estar ahí 5 años para mejorar la economía de su familia esta forma de vida que ellos tienen no le ha afectado la armonía de su familia ya que ellos están acostumbrado a este tipo de vida.

"Mi esposo viaja desde que él y yo andábamos de novios ya que en este lugar no hay trabajo para salir adelante sin dejar a la familia a un lado la verdad esto es una situación muy difícil como familia que somos."

La migración se da por la necesidad del mejoramiento económico y educativo que necesitan los jóvenes y niños de cual lugar y esto se da por la falta de oportunidades que hay en los países pobres o municipios como Teustepe y de una

u otra forma esto se vuelve la forma de como poder sobrevivir para la familia y los hijos y a la misma ves para uno mismo también.

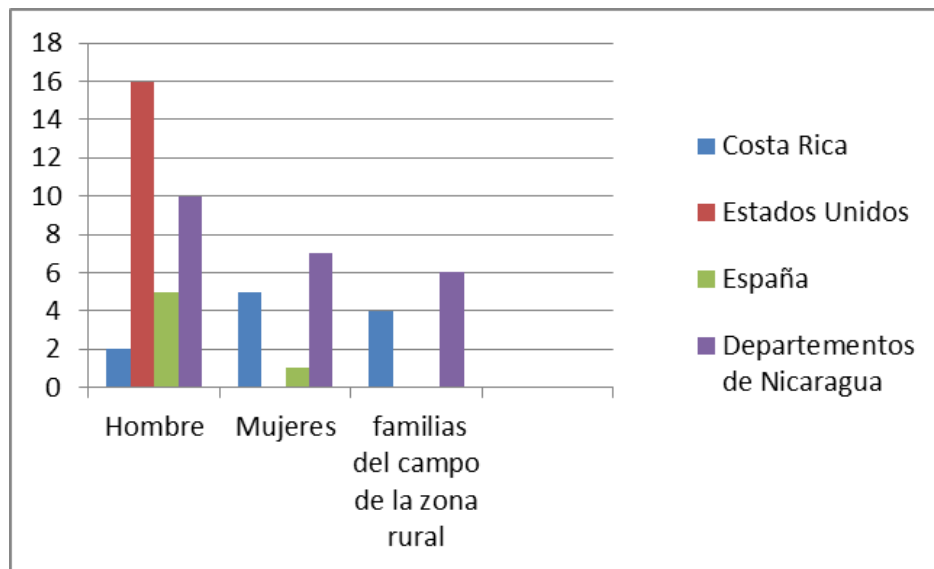

Mediante la gráfica se puede observar donde es que migran más los pobladores del municipio de Teustepe y de igual manera por genero donde se puede observar que los hombres migran más hacia los Estados Unidos, teniendo en segundo lugar los departamentos del país esto por los trabajos que realizan por temporadas y ya son fijos, teniendo como una tercera opción España esto es así porque en este país no hay mucho trabajo para los hombres y el llegar hasta ese país requiere muchos gastos económicos y teniendo como ultima opción a Costa Rica esto es así porque ellos hablan que el ingreso económico no es muy grande y que mejor se quedan en su país con su familia.

En el caso de las mujeres estas viajan a los departamentos del país en busca de trabajos de domestica antes de salir fuera de su nación, pero cuando no encuentran trabajo viajan hacia Costa Rica para poder tener un mayor ingreso para sus hijos que dejan en el municipio y teniendo como una última opción España esto es así por que el pasaje para ese país es muy caro para ellas y en algunas no logran reunir el costo del pasaje.

Para las familias de la zonas rurales estos migran por temporadas dependiendo en que tiempo este el ciclo agrícola y por los contratos que ellos tienen en las fincas o haciendas en las que ellos trabajan así que el territorio nacional es su primera opción para trabajar y la otra es Costa Rica y de igual manera esta es por el ciclo agrícola que este en el país.

Es muy cierto que la migración se da por la necesidad del ser humano de vivir mejor o llenar los vacíos que no tienen en sus vidas. No es algo nuevo que sea el hombre el que viaje y sea la esposa que cuide a los niños, los hombres esta forma de actuar se mira entre algunos como machismo o en algunos otros casos como la responsable. La mayoría de los pobladores de este municipio si tuvieron que pasar por muchos momentos o etapas para poder donde están y la mayoría son personas pobres que con muchos sacrificios están donde están por el trabajo duro.

7.3.1 Roles tomados o puestos por los hombres y las mujeres en la migración.

Los roles tomados por los hombres y por las mujeres de Teustepe son muy interesante, porque estos forma parte de su vida y cultura estos pobladores la forma de vida que ellos tienen es machista ya que cada uno de los integrantes de la familia mediante su sexo las tareas son asignadas y de igual manera sus responsabilidades.

La migran hacia otros piases da roles para que desempeñan las mujeres a como es el del cuidio de los hijos, de la casa, la familia ya formada, la educación y la administrativo del dinero que sus esposos mandan a ellas, esta plata que mandada la tienen que saber administrar ya que ellas deben de pagar el dinero que tuvieron que prestar para que así pudiera viajar su esposo.



Ama de Casa y Jefa de Familia, Mientras Esposo Trabajo en el Campo

"Mi esposo piensa que por mi culpa la chavala se fue después de cumplir sus 15 años pero yo no tuve nada que ver esto paso por que le mentía tanto que iba a venir y nunca vino la chavala esta se fue con su novio pues que ni yo sabía que tenía una relación con ese chavalito porque esta chavala siempre estaba en la casa y no salía sola pero estos chavalitos de ahora son tan bandidos que saben cómo hacer las cosas"

La mayoría de las veces son los hombre que viajan porque ellos son vistos como los más apropiados a viajar porque son fuertes y son los encargados de traer el sustento a la casa por esta razón son ellos los que viajan ilegalmente y pasan muchas dificultades y riesgo de sus vidas.

"Mientras mi esposo viaja yo construyo un lazo para para que mis hijas cuando este grande sea una buena mujer y mire que la unidad es lo mejor y que es mejores de pequeño saber lo que uno quiere y que y construir una idea de la vida"

En el municipio la migración es tanto como en la zona rural y urbana pero con las diferencias que en las zonas rurales las familias viajan junta tanto como el hombre y la mujer y la mayoría de las veces son países dentro de la misma Centroamérica o Nicaragua y en algunos casos a la zona urbana del municipio pero esto no es muy a menudo ya que ellos saben que ni en el casco urbano hay chance de empleo y que si lo hacen es por la educación de los hijos.

La mujer es la encargada de la unión de la familia de la educación de los hijos tanto como académica y de la vida y el hombre mira que es la mujer la que tienen esa obligación mientras a esta en otro país y algunas mujeres piensan que es así y que solo en ella recae los hijos pero mediante las entrevista y las anécdotas contada se pudo observar que los hijos no piensan así, ellos opinan que aunque sus padres estén fuera del país también se tienen que hacer cargo de ellos.

"Mi esposo ha desconfiando de mí y hasta ha pensado que yo tenía algún querido o varios y yo hasta deje de trabajar para no tener problemas y que el este seguro que o soy una buena mujer y que asi estoy criando a sus hijos, hasta escándalo ya me ha hecho creyendo que yo tengo otro hombre."

La mujer es la encargada de la educación de la familia los hijos y que la economía de la familia no se desborone fácilmente y que los ingresos que da el hombre duren y logren abastecer las necesidades básicas de la familia, esto su-cede más en las familias que tienen alguno de sus miembro fuera del país o del departamento.

7.4. Estrategias economía en los medios de producción de las familias de Teustepeñas.

Las estrategias económicas de producción en el municipio se establecen en tres tipos de trabajo que hacen los pobladores para una mejor economía familiar, estos tres tipos de trabajo que se encuentra en el municipio son elaborados por los habitantes de los cacos rurales y los que se dedican a la agricultura y de la pesca son aquellos que están a las orillas o cercanía del río de Malacatoya o de la presa de las canoas y esto les permite que estos sean sus medios para mejorar la economía de sus familias y estos no tengan que implementar la migración por grandes temporadas a como lo hacen las personas que habitan el casco urbano.

Estas estrategias anteriormente eran mejor utilizadas por que los medios como son la tierra, el río y el clima estaban en un mejor estado y esto permitía que los pobladores explotaran más sus recursos y esto conlleva a una seguridad mejor para estos habitantes. Mediante el tiempo y sobre la explotación de los recursos a como lo fue el río de Malacatoya donde la sequía fue uno de los mayores problemáticas por los despales que hacían en Boaco o San José de los Remates y con la ayuda de aquellas personas que tenían campos de arroz desviaban el agua con bombas para abastecer su cultivo sin importarles los demás y el medio ambiente teniendo en la actualidad la problemática del desvío del agua a las arroceras la alcaldía y esta es la dueña de la mayor parte de las manzanas de tierra donde se cosecha el arroz que es vendido en los mercados de los departamentos aledaños al municipio.

Estos factores y otros como los de los cambios climáticos han hecho que los recursos que le brindan un ingreso a los pobladores estén desapareciendo poco a poco y estas personas se queden sin estos recursos que los ayuda a salir adelante. Mediante a los puntos a explicar a continuación se conocerán las dificultades que tienen los pobladores para salir adelante económicamente.

7.3.1 GANADERIA.

En el Municipio hay dos sectores el sector primario y secundario el primario es la ganadería ya que existen, hay cabezas de ganados esta cantidad es entre todo los ganaderos del municipio. Al inicio cuando algunos de los ganaderos se establecía en Teustepe tenía el problema que los terneros se les mayoría por el nuevo cambio o por falta de vacuna y esto trajo perdidas alguno de los ganaderos del pueblo y decidieron mandar sus reses a otra fincas o departamentos eso trajo perdidas económicas al pueblo , los ganaderos que aún conservan sus reses en el municipio el producto que obtienen de sus vacas es para su consumo propio y es poco lo que venden, ellos ya tienen a sus compradores fijos ellos les venden leche y cuajada , en el caso de la venta de sus productos los que viven en el sector de la comarca del tamarindo tienen el problema de los caminos ya que estos son de tierras y con muchas piedras del rio y esto arruina a los carros de los compradores

Este problema les trae dificultades para el comercio, muchos de los compradores no les gusta llegar a traer la leche o la cuajada y a ellos les toca llevársela. Los ganaderos tienen el problema del abigeato y mucho se da en las zonas hay más de 23 robos de reses en el mes este es uno de los mayores problemas que tienen estos ganaderos esta reses robadas las utilizan las que como no tienen seña para venderlas a otros ganaderos o roban otra para tener la pareja y poderla multiplicar, las que tienen señas las destazan para venderlas en el mercado de Boaco o en algunas ventas del pueblo ya que Teustepe no cuenta con un mercado. Estos robos que se dan en el pueblo traen consigo muchos problemas ya que los dueños del ganado buscan a sus reses y si las encuentran se forman conflictos entre ellos y los ladrones, trayendo una discordia entre los pobladores y en algunos casos estas problemáticas llegan a un grado mayor donde se han visto personas que fallecen.

Esta es uno de las mayores dificultades que tienen los propietarios de ganado ya que estos deben de estar más atento a su ganado y varios de los dueños no viven o no permanecen en sus finca y da algunos cuentan con trabajos fuera del municipio de igual manera este es un conflicto que la policía del municipio debe de estar atenta porque hay ocasiones que los dueños de las reses quieren tomar la justicia en sus manos.

Las fincas que están a lado de las carreteras tienen el problema de que cuando los mozos llevan el ganado a tomar agua o caminar corren el peligro que los arrollen los furgones u otro vehículo pesado y esto produce un problema entre los conductores y ganaderos y pérdidas económicas para el dueño del ganado porque ellos han perdido a sus mejores animales que en algún momentos , algunos ganaderos han tomado como

negocio esto ya que a la hora que les matan una res la cobran a las carro del balos que realmente tiene el animal. La ganadería en este Municipio les ayuda a su sobrevivencia a los que tienen este tipo de animales ya que aunque no sea mucha la ganancia o la venta de lo que reproduce las reses ellos lo utilizan como para su subsistencia y de su familia.



Actividad Ganadera del Municipio de Teustepe

Los dueños de ganado a lo más que llegan a generar son dos plazas de empleo a las personas del municipio y solo buscan lo básico a una persona que esté pendiente del cuidado de los animales y una persona más que les ayude ya que como este no es algo que les genere un gran ingreso económicos.

Al inicio las personas que emigraron de Rivas, Chinandega o León hacia el municipio lo realizaron porque anteriormente este era un municipio que contaba con una buena vegetación para que el ganado se pudiese alimentar, pero estas personas se encontraron que esto no era así y además de esta situación se les generaron otros problemas como la enfermedad de su ganado por el traslado hacia otro territorio, y el pasto y el agua que estos consumía tenían otros tipos de parásitos que a los animales les afectó y afectando al ganadero por la pérdida de sus animales.

Esta fueran pérdidas para aquellos ganaderos que decidieron moverse de su departamento hacia el municipio de Teustepe, estos nunca contaron que estos les iba afectar a su ganado ya que antes de moverse estos hacia otro contexto. Forzándolos algunos a mover nuevamente su ganado a su lugar de origen pero encontrándose alguno con la dificultad que no tenían donde dejarlos, ellos vendieron sus tierras para buscar la mejora económica para su familia, algunos de ellos dejándolos en las fincas de amigos para que se los cuide pero siendo esto otra pérdida, alguno el ganado que trasladaron de un lugar a otro se les murió o tuvieron pérdida a la hora de entregarles cuenta sus amigos, algunos no les devolvieron la misma cantidad que ellos habían mandado.

En la actualidad la ganadería es un elemento de ayuda para las personas que tienen su ganado, esto les disminuye los gastos a los pobladores porque lo que logran producir sus vacas es para su consumo propio y el excedente lo venden entre la misma comunidad y algunos la llevan a vender al mercado de Boaco, porque los comerciantes no les gusta llegar hasta la finca de estas personas por

*Tutora: Lic. María Auxiliadora Meneses
Haryerie Nataly Rivas Calderón*

que los caminos están malos y las camionetas se dañan y es más lo que pierden que lo que ganan.

Así que esto no los visitan y les dicen a las personas que mejor se los lleven hasta sus tramos aquí se puede observar que esto hace que esto sea un negocio familiar y que a la misma vez asigne roles entre los géneros. Y los hombres que no tienen empleo fuera del municipio se encarguen de las tarea de ordeñar las vacas, cuidarlas, alimentarlas y llevar el producto hasta su hogares para que la mujer lo procesé con sus hijas y estas realizan la cuajada y la crema que luego los hijos varones con el acompañamiento de su padre la lleven a vender a las ventas del casco urbano del municipio y al mercado de Boaco.

7.3.2. AGRICULTURA Y PESCA.

En la parte agrícola los teustepeños lo que más siembran es el frijol, el maíz, el sorgo y hiervas caseras como culantro o yerba buena y también arroz el arroz es el que más se puede observar, la alcaldía de este municipio tiene arrocera y algunos de los habitantes que están en la cercanía del río también siembran su arroz y pipián para el consumo propio y venta.

La agricultura casi no tiene mucha remuneración por la sequía que presenta este Municipio es muy grande y no permite que los agricultores tengan grandes manzanas de tierra para su siembra ya que la mayoría de las veces sus cosechas las han perdido y esto les trajo muchas deudas y por esta razón lo poco que algunos habitantes de Teustepe siembran es para su consumo propio.

Los únicas personas que pueden siembra en una cantidad un poco más grande son los que están a la orilla del río Malacatoya , pero estos también han tenido pérdidas y cuando hay mucha sequia el río ha llegado, a secarse fuertemente y han perdidos parte de, las



Campesino de la Comunidad el Crucero

cosechas ,por esta razón muchos de los que habitan a la Oria del río los que tienen plata han optado por comprar bombas para bombear el agua pero esto ha generado una gran destrucción al río y este es un medio que ellos utilizan para obtener agua el río se ha estado secando y esto afecta a la presa la canoas.

Algunos de los habitantes del casco rural migran hacia otras departamentos del país como lo son chontales, Somoto, Matagalpa y Boaco en las temporadas de café o de otras tipo de frutas o verduras que se estén cosechando en el tiempo

que es de cada fruta o verdura con el fin de cuando regresen al municipio con lo ganado puedan tener ellos mismos puedan cosechar en sus propias tierras o cosechar en las tierras que le prestan algunos finqueros a los campesinos de zona.

Estas tierras que prestan algunos propietarios de finca son a trabajadores de ellos aquellos que cuidan las tierras contra los tierras tenientes, estos terrenos son prestados con la condición que las personas que los utilizan les deje el guate como abono para las tierras o para alimentar a los animales que tengan.

Es importante destacar que la mayoría de las familias del casco rural que migran hacia otros lugares lo hacen con todos los miembros de su familia para que así el ingreso económico sea más grande y así lograr el objetivo que tienen que es producir sus tierras para su subsistencia económica. En estos viajes realizados hasta por 3 meses los niños que están en la escuela son afectados ya que ellos también deben viajar con sus padres y no hay nadie que los cuide a ellos y esto ha venido hacer una dificultad para la escuela y el instituto del municipio.

Pero expreso el director y directora del centro que ellos han modificado su planificación para que los niños y jóvenes no sean afectados en su educación y estos son atendidos cuando regresan de sus viajes realizados con su familia, el instituto cuenta que esta es una de las grandes dificultades que tienen con los jóvenes y estos deben de atender sus responsabilidades en sus hogares antes de llegar al centro de estudio.

Lo que logran cosechar las familias del casco rural luego que apartan lo que será para su consumo lo sacan a vender en la comunidades en la que viven y en otros casos las mujeres y las hijas mujeres lo venden a las orillas de la carretera. Dando esto de igual manera los roles de género ya que son los hombres encargados de la siembra y de la recolección del producto para que la mujer lo comercializar. Es

importante decir que los materiales que utilizan estas personas son artesanales y rudimentarios y su economía no les permite utilizar lo moderno.

Algunos pobladores dividen el trabajo en agricultura y pesca porque aquellos que no cuentan con trabajo seguros en algunos departamento en el las fincas del municipio se dedican a la pesca en la presa de las canoas aunque este no sea un gran ingreso económico para las familias teustepeñas es otro de los medios en los que se defienden ya que ellos buscan las formas de cómo adquirir este producto y lograr que las mujeres lo logren vender en la carretera que dirige al rama.

Esta actividad es elaborada la mayor de las veces por los jóvenes que ya han formado una familia y esto lo realizan con redes artesanales o con hilos de pescas esto instrumento que ellos tienen fueron donados por el gobierno del presidente Bolaños y hasta la actualidad es lo que aún están utilizado, el pescado obtenido las mujeres son las encargadas de la comercialización en la carretera se pueden observar cuando uno se dirige hacia Boaco.



Hombres Pescando en el Río Malacatoya, Municipio de Teustepe



Se puede observar en el grafico cual es el elemento de producción que practican más los teustepeños aun así con todas aquellas problemáticas que se les presentan tanto como climáticas y humanas, ellos hacia aun hacen uso de los medios que les ofrece la tierra en la que ellos viven.

Estando en un primer lugar la actividad agrícola que aunque con la problemática que ellos tienen con el clima y el río que es su abastecedor de agua ellos aun así buscan las maneras para poder tener sus pocas siembras para el consumo de su familia.

La ganadería en un segundo lugar ya que este es un medio de producción que ellos aun obtienen aunque sea en pocas cantidades para el consumo de su familia y el poco excedente que tienen lo lograr vender.

Y la pesca como una última opción ya que aquí el ingreso económico es poco y de igual manera la obtención de este producto es más difícil tener cada día por las dificultades que va teniendo cada día la destrucción del rio Malacatoya de donde ellos obtienen su producto.

VIII. CONCLUSIONES:

Mediante los aspectos tomados para el estudio de la economía del municipio de Teustepe se llegó a la conclusión que:

- Al municipio le falta algunos servicios básicos para la tranquilidad de algunos pobladores como el suministro del agua algunos sectores del casco urbano, el alumbrado público para la seguridad de los pobladores y de igual manera de sus bienes, el alcantarillado para aquellas calles principales y todo el municipio en y el mejoramiento de los caminos para un beneficio para los pequeños productores.
- Las fiestas patronales religiosas son un ingreso económico para las familias Teustepeñas con la diferencia que una trae un ingreso económico mayor a la otra tal como es la celebración a la Virgen de Santa Rita de Casia que esta fiesta ayuda a muchas familias por la duración de la fiesta y siendo esta visitada por extranjeros y personas no perteneciente al municipio y siendo la celebración de la Virgen de la candelaria a menor escala y teniendo un ingreso menor para las familia ya que este es una celebración un poco más de los teustepeños así que la religión si trae ayuda económica a dichas familias.
- La migración es un ingreso más para estas familias ya que estas personas sobreviven de las remesas mandadas por sus familiares que no están en Teustepe y de igual manera se llegó a la conclusión que la migraciones también una ayuda económica a la municipalidad de Teustepe ya que por medios de las remesas se dan los pagos los impuesto y estos pagos son utilizado para el mejoramiento del contexto del municipio. Así que la

migración es una ayuda económica reciproca para los pobladores del municipio.

- Se llegó a la conclusión que las actividades económicas están un ligadas a la migración que realizan los pobladores, por medio de este pico de prácticas las personas de la zonas rurales de Teustepe pueden sembrar o mantener su ganado, así que la migración es una ayuda para que las actividades económicas como la agricultura, ganadería, venta de pescado se logre mantener y sea un ingreso económico factible para las familias de Teustepe.
- Se puede afirmar lo que la hipótesis fue afirmada ya que mediante las entrevistas y lo que los pobladores del municipio nos dice la economía es la estabilidad del municipio porque así ellos no deben estar a despensa de la alcaldía para que resuelva aquellos problemas familiares económicos.

IX. RECOMENDACIONES:

- ✓ A la alcaldía se le recomienda que le brinde más apoyo en la elaboración de plazas de empleo a los teustepeños o apoyo con programas que generen un ingreso económico para que salgan adelante las familias y así disminuya la migración.
- ✓ Se les recomienda a las mujeres del municipio que se organicen para la realización de cooperativas de trabajo que les ayude a salir adelante mediante los programas que tiene el gobierno en la actualidad.
- ✓ Se le recomienda a la policía una mejor seguridad y organización para la seguridad de los ganaderos del municipio para que se termine o baje el abigeato que existe en el municipio.
- ✓ De igual manera se le recomienda a la alcaldía el apoyo en las comarcas en los aspectos de:
 - **Salud:** que los puestos de salud estén más equipados y evitar un doble gasto a los habitantes de las zonas rurales de viajar hasta el municipio.
 - **Educación:** que las escuelas estén mejor equipadas, que la infraestructura de seguridad y que cumpla con las necesidades básicas para los niños, de igual manera que imparta todos los grados y años de secundaria.

- **Servicios Básicos:** que las comarcas del municipio tengan sus luminarias en las calles, el agua potable y las aguas negras para los pobladores tanto casco urbano y rural.
- **Calles y Caminos:** que los caminos estén en un mejor estado para que los pequeños productores puedan vender su producto a los comerciantes y que estos no pierdan las ventas por el mal estado de estos y que las calles del municipio estén todas adoquinada para evitar las enfermedades respiratorias a los niños y ancianos.
- **Fuente de trabajo:** este sería uno de los medios para la mejora económico y seguridad para las familias teustepeñas, para que no haya migración tan excesiva como la que presenta en la actualidad. Como invertir en cooperativas de siembra o de cría de animales.

X. BIBLIOGRAFIA

BIBLIOGRAFÍA

- Baztan, A. A. (1995). *Etnografía, Metodología cualitativa*. Barcelona.
- Calderon, H. R. (30 de Febrero de 1993). *Normas Jurídicas de Nicaragua*.
Recuperado el Jueves de octubre de 2011
- Engels, F. (1961). *obras escogidas tomo I*. moscu : progreso.
- Estébanez, J. (1995). *Geografía Humana*. . Ediciones Cátedra S.A.
- Gauche, S. A. (1995). *La entrevista*.
- Giddens, A. (1994). . *Sociología. Alianza universidad* . Madrid España.
- Godelier, M. (1974). *Antropología y economía*. España.
- Lacomba, J. (1997). Barcelo España.
- Lagarde, M. (1935). *Identidad femenina*. Mxico.
- Mateo, R. M. (2003). *Tradición Oral* . Mexico: Serón - Alcóntar.
- Moreno, A. (2002). *Historias de vida e Investigación*. . Caracas.
- Noguera, J. A. (2002). *El concepto de trabajo y la teoría social crítica 1*. Barcelona.
- Paniagua, J. C. ((1992). *Identidad, ideología y ritual*. Ediciones Disgraf. México.).
Identidad, ideología y ritual.
- Paniagua, J. C. (1992). *Identidad, ideología y ritual*. México.: Ediciones Disgraf. .

*Tutora: Lic. María Auxiliadora Meneses
Haryerie Nataly Rivas Calderón*

Rueda, B. M. (1998). *cultura, religión y paz* . Madriz España.

Sutcliffe, B. (1999). *Un ensayo sobre la migracion internacional y la equidad nacido en otra parte*. España.

Uricoechea, M. P. (Octubre 19 de 2011). *ANTROPOLOGIA DEL PEREGRINAR: ENTRE LA TRADICIÓN Y LA GLOBALIZACIÓN,*.

XI. GLOSARIO

Tapudo: se le dice a la persona que no sabe guardar un secreto.

Príncipe Azul: Es el hombre perfecto y sin defectos para las mujeres

Chavala: Se le refiere a una niña, adolescente o joven.

Pendejo: Se refiere a las personas que no se defiende del maltrato de otra o que cree todo lo que le dicen,

Babosa: Se entiende a una persona que aún no tiene la edad suficiente para lo que hace o intenta hacer

Machismo: Actitud que considera que el hombre es superior a la mujer.

Mozos: Persona que trabaja en un oficio para el que no se necesitan conocimientos especializados

XII. Anexos

11.1. Lista de Informantes:

No	Nombre	Edad	Zona
1	Esperanza Arauz Ortega	50	Urbano
2	Félix Ramírez Arauz	45	Urbano
3	Marlene López	43	Urbano
4	Evenor Mejía Alvarado	29	Urbano
5	Jessenya Duran Corea	27	Urbano
6	Carmen Gonzales	38	Rural
7	Estela Duran Valle	33	Urbano
8	María Filomena	42	Urbano
9	Carmen López	54	Urbano
10	Oneida Rodríguez	34	Urbano
11	Dolores Sobalbarro	56	Urbano
12	Julián José Duran Arauz	57	Rural /Urbano
13	Miguel Chávez	39	Urbano
14	Sipriana Torre	47	Rural
15	Nieves Polanco	85	Urbano
16	Elsa Corea	50	Rural
17	Carla Alvarado	26	Rural

*Tutora: Lic. María Auxiliadora Meneses
Haryerie Nataly Rivas Calderón*

18	Rigoberto Obando	45	Urbano
19	Gregorio Bermúdez	59	Rural
20	Cecilia Vallejo	42	Rural
21	Lorenzo V Murillo	19	Urbano
22	Facundo Velázquez	72	Urbano
23	Rosalina Rodríguez	58	Urbano
24	Panfilo José Ramírez	43	Urbano
25	Mirian Larga Espada		Urbano
26	Norvin Díaz Somoza	42	Urbano
27	Reina Isabel	38	Rural
28	Dolores Velázquez	45	Urbano
29	Juana Brizuela	35	Rural
30	Isidra del Carmen Obando	46	Rural
31	Lino Valle	56	Rural
32	Verónica Fidelia	53	Rural
33	Alfonso Marengo	63	Rural
34	José Castillo Osejo	60	Rural
35	Miguel Rodríguez	70	Rural

11.2. Mapa:



Contexto de Estudio

11.3. Guía de entrevista aplicada a los informantes:

UNIVERSIDAD AUTONOMA DE NICARAGUA
UNAN-MANAGUA
FACULTAD DE HUMANIDADES Y CIENCIAS JURIDICAS
FHYCJ
DEPARTAMENTO DE ANTROPOLOGIA

Fecha: _____

Lugar: _____

Duración: _____

Descripción del contexto: _____

Forma no verbal de comunicación: _____

Fase I. Rapoort

1. ¿Hola cómo ha estado su jornada laboral?
2. ¿Cómo ha sentido que ha estado la comunidad últimamente
3. ¿Me podría permitir elabórale unas cuantas pregunta, acerca de la emigración que han tenido los habitantes de la comunidad?
4. ¿Me podría recomendar a otra persona que me ayude también con el tema de estudio?

Fase II. Contenido

5. ¿Me podría comentar un poco acerca de lo que usted sabe sobre las migraciones que se han estado dando en la comunidad y sus razones?(Patton-conocimiento)

**UNIVERSIDAD AUTONOMA DE NICARAGUA
UNAN-MANAGUA
FACULTAD DE HUMANIDADES Y CIENCIAS JURIDICAS
FHYCJ
DEPARTAMENTO DE ANTROPOLOGIA**

6. ¿Me podría comentar, qué es lo que sucede con los familiares de los emigrantes o toda la familia es la que se muda de su contexto?(Patton-opinión y valore)

7. ¿En su núcleo familiar se ha dado la práctica de la migración así otros países u otro departamento del país? (Patton-experiencia)

8. ¿Las personas que han emigrado hacia otras partes del país u otros países han cambiado un poco de su religiosidad o están más pegado hacia ella? (Patton-Demográficas)

9. ¿En el pueblo quienes son los que más migran los hombre o mujeres y me podría decir cuál es la razón que los lleva a esta práctica?(Patton-opinión y valor)

Fase III. Salida

10. ¿Cómo ha sentido que ha estado la entrevista le ha parecido interesante el tema?

11. ¿Le gustaría comentarme algo que no le haya preguntado acerca del tema o hacerme algún comentario?

12. ¿Me podría regalar otra entrevista en otro momento, para la realización de una mejor investigación?

11.4. GUIA DE OBCERBACION.

**UNIVERSIDAD AUTONOMA DE NICARAGUA
UNAN-MANAGUA
FACULTAD DE HUMANIDADES Y CIENCIAS FURIDICAS
FHYCJ
DEPARTAMENTO DE ANTROPOLOGIA**

1) Elementos culturales más importante de la comunidad:

2) Actividad económica más importante

3) Comportamiento de la vida cotidiana

*Tutora: Lic. María Auxiliadora Meneses
Haryerie Nataly Rivas Calderón*

**UNIVERSIDAD AUTONOMA DE NICARAGUA
UNAN-MANAGUA
FACULTAD DE HUMANIDADES Y CIENCIAS JURIDICAS
FHYCJ
DEPARTAMENTO DE ANTROPOLOGIA**

4) Calidad de los servicios público de la comunidad

5) Proyectos a Elaborarse

11.5. Taller de Validación.

1. Presentación del taller a los entrevistados.
2. Objetivo de los campos.
3. Explicación de cada campo (I, II, III).
 - a. Presentar los temas.
 - b. Los resultados obtenidos de cada uno, sus objetivos y conclusiones llegadas.
4. Mediante cada exposición de los temas en la conclusión tomare como ayuda para la participación de las personas.
 - a. Lluvias de ideas.
 - b. F.O.D.A.(elaborado por ellos mismos)
 - c. Los roles de géneros.
5. Conclusión.
 - a. Dar la explicación que con lo aportado mediante el taller será tomado en cuenta.
 - b. Sedarán las correcciones que se sean necesarias si hay.
 - c. Agradecimiento por el tiempo dado.
 - d. Refrigerio.