

UNIVERSIDAD NACIONAL AUTÓNOMA DE NICARAGUA, MANAGUA
FACULTAD DE HUMANIDADES Y CIENCIAS JURÍDICAS

DEPARTAMENTO DE HISTORIA

“2019 Año de la reconciliación”



**DIAGNÓSTICO SOCIAL COMUNITARIO DEL MUNICIPIO DE CORINTO,
DEPARTAMENTO DE CHINANDEGA.**

**TRABAJO MONOGRÁFICO PARA OPTAR AL TÍTULO DE:
LICENCIADO EN HISTORIA**

Elaborado Por: Christopher Joan López Vado

Tutor: MSc. Luis Javier Gaitán Lugo

Managua, Mayo 2019.

DEDICATORIA

*Esta monografía está dedicada a las personas que no aparecen en ella, a los pocos hombres libres que no se dejan dominar de ninguna manera y a las mujeres valientes...
Y a los seres afortunados que no tienen según las minorías valor mercantil, por ser demasiado viejos, demasiado feos o demasiado enfermos.*

AGRADECIMIENTOS

Para la elaboración del presente estudio diagnóstico vale la pena reconocer la valiosa información brindada por las diferentes personas entrevistadas del municipio de Corinto que gracias a su colaboración se logró realizar trabajo de investigación.

De igual forma el trabajo no podría ser posible sin la colaboración de compañeros de la localidad que se han prestado a facilitar datos y ubicar aportes claves para el proceso diagnóstico en ese sentido especial agradecimiento a Richard Martínez Arteaga responsable de ambiente y recursos naturales de la alcaldía Municipal, Halima Sánchez Gallo estudiante de Ingeniera Industrial de la UDM, la compañera Shugey Pravia pobladora de la localidad y Carlos Pérez García estudiante de Medicina de la UNAN – León.

Así también, al compañero Luis Velásquez y su mamá quien puso su casa a disposición durante la visita de trabajo de campo en el Municipio y a Félix Alejandro García compañero de clases de la carrera de Historia quien colaboró en todo momento durante trabajo de campo. Finalmente al Departamento de Historia de la UNAN - Managua a través de su Directora MSc Telma López Briceño por la facilitación de medios que permitieron la grabación y el procesamiento de las entrevistas realizadas, de igual manera a la Dra. Jilma Romero Arrechavala Directora de Extensión Universitaria de la UNAN – Managua por estar en todo momento asesorando en el desarrollo del presente diagnóstico y la elaboración de los instrumentos que serían aplicados. A mi tutor de tesis el MSc. Luis Javier Gaitán Lugo docente investigador del Departamento de Historia quien en todo momento ha estado asesorando las diferentes fases del proyecto diagnóstico de igual forma a mi asesora de tesis MSc Ligia Galeano Rueda por su incondicional apoyo en todas las etapas de la investigación.

INDICE		Pág.
	INTRODUCCIÓN	1
I.	CARACTERIZACIÓN GEOGRAFICA	
1.1	Ubicación Física	12
1.2	Clima y Biodiversidad	15
1.3	Vulnerabilidad del Municipio y Principales problemas ambientales	16
II	HISTORIA, CULTURA E IDENTIDAD	
2.1	Reseña Histórica del Municipio	19
2.2	Manifestaciones Culturales – Religiosas	24
2.3	Grupos Artísticos, musicales y personajes pintorescos	26
2.4	Patrimonio Material e Histórico	27
III	POBLACIÓN, VIVIENDA Y SERVICIOS BASICOS	
3.1	Población, cobertura del uso del suelo y vivienda.	31
3.2	Educación	34
3.3	Salud	36
3.4	Acceso a la electricidad, agua potable, transporte y telecomunicaciones	37
IV	PRESENCIA GUBERNAMENTAL E INFRAESTRUCTURA SOCIAL	
4.1	Autoridades locales, seguridad ciudadana e instituciones gubernamentales	41
4.2	Organizaciones Políticas, ONG’S, Religión	44
V	ECONOMÍA Y POTENCIAL TURÍSTICO	
5.1	Empleo y actividades económicas	46
5.2	Turismo	50
5.3		
VI	ANÁLISIS DE LOS DATOS: NECESIDADES Y PROPUESTAS	
6.1	Necesidades	54
6.2	Matriz de plan de Acompañamiento	58
VII	BIBLIOGRAFIA Y REFERENCIAS	66

SIGLAS Y ABREVIATURAS

ALPAC: Almacenadora del Pacifico

CENAGRO: Censo Nacional Agropecuario.

EPN: Empresa Portuaria Nacional

ENACAL: Empresa Nicaragüense de Acueductos y Alcantarillado.

INETER: Instituto Nicaragüense de Estudios Territoriales

INIDE: Instituto Nicaragüense de Estadísticas y Censos

INTUR: Instituto Nicaragüense de Turismo.

INIFOM: Instituto Nicaragüense de Fomentos Municipales.

INSS: Instituto Nicaragüense de Seguridad Social.

MARENA: Ministerio de Ambiente y Recursos Naturales.

MINED: Ministerio de Educación

MINSA: Ministerio de Salud

MAGFOR: Ministerio Agropecuario Forestal

ONG: Organización no Gubernamental

PETRONIC: Petróleos de Nicaragua

SINAPRED: Sistema Nacional de Prevención de Desastres

UNAN: Universidad Nacional Autónoma de Nicaragua

UDM: Universidad de Managua

FICHA DEL MUNICIPIO DE CORINTO

Nombre del Municipio Corinto

Departamento Chinandega

Fecha de Fundación 1858

Extensión Territorial 70.67 km²

Referencia Geográfica

12°29' y no. 12°32' y los meridianos e 87°10' y 87°13', (latitud 12°29' n. y longitud 87°10' O)

Limites

Al Norte el Municipio de El Realejo
Al Sur el Océano Pacifico
Al Este el municipio de Chichigalpa
Al Oeste el Océano Pacifico

Población

16.624

Clima

Su clima generalmente es seco u temperatura promedio anual oscila entre 26° y 37°

Altitud Sobre el Nivel del Mar

2.44 metros

RESUMEN

El “*Diagnostico Social Comunitario del Municipio de Corinto*” se inserta como parte del proyecto de trabajo monográfico para optar a la licenciatura de Historia que forma parte de las Carreras Ofrecidas por la Facultad de Humanidades y Ciencias jurídicas de la Universidad Nacional Autónoma de Nicaragua (UNAN - Managua).

Este trabajo tiene entre sus objetivos conocer acerca del devenir histórico del municipio y elaborar un Diagnóstico que permita conocer la situación actual del mismo desde el punto de vista social, cultural, económico y ambiental de forma que este trabajo permita identificar fortalezas y debilidades locales.

Los resultados de este Diagnóstico brindaran las líneas a seguir para identificar las principales necesidades que tienen los habitantes de la localidad de igual forma con la información recolectada se desarrollarán las estrategias a seguir que sirvan de insumo al plan estratégico municipal.

INTRODUCCIÓN

El Diagnóstico¹ se considera que implica el desarrollo de una serie de elementos metodológicos que permitan el conocer los problemas y necesidades que se dan en un contexto determinado, así como sus causas y evolución durante un largo tiempo. Estas tendencias predecibles que se proporcionan en este tipo de estudios, son las que permiten el desarrollo de estrategias de intervención en los sitios escogidos y estas a su vez contribuyan a la transformación de las realidades que enfrentan.

El presente trabajo titulado “Diagnostico Social Comunitario del Municipio de Corinto, Departamento de Chinandega” tiene por objeto no solo entregar una primera impresión de la situación actual del municipio, sino también identificar las potencialidades locales es decir “*conocer para actuar*” y no “*conocer por conocer*”, Boltvinik (2009:6) que permitirían en base a la información obtenida, elaborar un instrumento contemplado como un plan de acompañamiento tomando como referencia para la elaboración de este las líneas del Plan Nacional de Desarrollo Humano y las líneas de investigación del Departamento de Historia de la Facultad de Humanidades y Ciencias Jurídicas de la Universidad Nacional Autónoma de Nicaragua (UNAN – Managua).

Corinto² es uno de los 13 municipios que conforman el departamento de Chinandega de acuerdo a la ley político administrativa de la Republica de Nicaragua. No posee linderos terrestres dado que se encuentra rodeado por el Océano Pacifico, se ubica en la costa suroccidental de Chinandega. Alberga el puerto más importante del pacifico nicaragüense, es sin lugar a dudas el mayor centro de exportación e importación de nuestro país y así lo ha venido siendo a lo largo de nuestra Historia desde su desarrollo como zona portuaria Hasta la evolución de pueblo a ciudad.

¹ En este sentido el diagnóstico como instrumento forma parte imprescindible del proceso de gestión y administración municipal por cuanto deben de contar con herramientas metodológicas que permitan fijar prioridades, pero, sobre todo, el de disponer de datos fiables y actualizados de los diversos sitios de interés.

² **Corinto:** El nombre del municipio obedece según lo relatado en la biografía del expresidente Tomas Martínez quien decreto el traslado del puerto de El Realejo hacia Corinto que conllevó al desarrollo de la localidad. Se relata que la escogencia del nombre de la localidad se debe se debió a la posible inspiración del antiguo griego puerto de corinto por su gusto a la literatura griega.

A pesar de la importancia que posee el puerto a nivel local y nacional, es interesante que atravesase situaciones críticas que ponen en duda no solo la infraestructura del municipio como tal, sino también la sobrevivencia de los pobladores que en su mayoría dependen de la actividad portuaria y elementos que de ella surgen como la economía, cultura y sociedad. En vista de ello surgen las siguientes interrogantes: ¿En qué situación se encuentra el municipio desde el punto de vista histórico, cultural, social y económico? ¿Con que tipo de fortalezas, oportunidades debilidades y amenazas se presentan en el municipio de Corinto? ¿Qué medidas de acompañamiento se pueden plantear en la localidad que coadyuven a su desarrollo social? ¿Qué propuestas se pueden desarrollar a través de las autoridades municipales, Universidad y ONG'S presentes en el municipio que permitan mejoras en el desarrollo de los ciudadanos y el municipio?

Para el sustento de la investigación fue necesaria la búsqueda de bibliografía que abordara el ya mencionado tema y saber clasificar el tipo de fuentes que nos contribuyeron de base para tratar de abordar todos los tópicos en relación al tema. Cotejando e inspeccionando el material abordado por diversos autores para un conocimiento más amplio y realizar una investigación de calidad se realizaron las consultas debidas tanto en centros documentales de referencia como a través de portales web. La finalidad de la revisión bibliográfica que se presenta en esta sección es para analizar el comportamiento de las localidades portuarias y como estas se encuentran en la actualidad, de manera tal que se conozca qué es lo que se ha escrito y como se ha planteado, así como los avances, logros o problemas existentes.

Para poder realizar con éxito el trabajo investigativo y llevar un orden cronológico del mismo entre las fuentes consultadas está el libro metodológico de Aguilar (2013) "Diagnostico social" Nos relata acerca de la metodología a utilizar en los Diagnósticos, así como la diversidad de herramientas de las que nos podemos apropiar para llevarlos a cabo. Para esta investigación es clave el uso y manejo de estas técnicas brindadas por el autor ya que a través se pudo cumplir con el objetivo del diagnóstico y alcanzar los resultados esperados, que consisten en crear las líneas de acompañamiento necesarias con el fin de mejorar la calidad de vida de los habitantes del municipio.

Para la comprensión de trabajos de estudio local fue consultado el libro de Enríquez (2004) llamado “Metodología de la Historia local” nos brinda los elementos que pueden usarse como herramientas en la investigación a realizarse. Clave para identificar a personas de relevancia las localidades que nos pueden brindar la información que buscamos para este Diagnóstico a través de sus vivencias en el sitio objeto de estudio.

Para poder tener una mejor concepción de lo que es un puerto se abordó los artículos de la revista “International Maritime Dictionary” de Olmo (1948), que establece de manera más acertada el concepto en el que se define “Que los puertos son más allá que simples estructuras marítimas de intercambio comercial sino también en ella confluyen aspectos sociales de relevancia de una localidad”

Los diferentes conceptos que encontremos relacionado al tema de Investigación para tener un conocimiento integral y manejemos distintas aseveraciones del lugar a estudiar de diferentes corrientes de pensamientos. En relación al estudio de investigación y su conectividad social se abordó la obra de Guimera (2002) titulado “Puertos y Ciudades Portuarias Ss XVI –XVIII” que desarrolla ampliamente acerca de la evolución social que sufren las localidades con estas características , reflejada este evolucionar en los siglos XVI –XVIII.

Para tener una mejor idea de lo que son ciudades portuarias se consultó la obra de Broeze (1997) llamado “Gateways for Asia” que abarca todo un estudio acerca de puertos y localidades cercanas a puerto. Así también fue consultado el libro “La ciudad portuaria del Siglo XXI “de Alemany y Bruttomesso (2011), el cual presenta un estudio amplio de los desafíos que tienen los puertos y las ciudades colindantes con los mismos en materia de desarrollo socioeconómico.

En cuanto a obras nacionales dentro de la bibliografía consultada que abarca lo relacionado a actividad portuaria en nuestro país han sido consultadas las obras.

El libro del historiador Cortes (2008) “Corinto en sus 150 años” en su interior nos relata anécdotas desde la época de la piratería portuaria, el evolucionar Histórico de Corinto a través del desarrollo portuario, personajes típicos del municipio durante el siglo XX, festividades religiosas y elementos culturales pintorescos de la localidad a lo largo de su Historia.

En relación a apuntes Históricos de corinto y de sus barrios se abordó el libro de “Cartas Corinteñas” del escritor Lamercier (1933) quien en su libro plasma una serie de telegramas que forman parte de la comunicación entre Managua y la ciudad de Corinto, entre el contenido de esas informaciones se encuentra lo relacionado a problemas de criminología que enfrentaba el puerto, el establecimiento de las primeras aduanas, quien sería indicado como el primer oficial de aduana.

Así mismo se consultó el texto titulado “Corinto a través de su Historia” del escritor D’ Arbell (1935) quien en sus obras literarias en ocasiones aparece como Du Lamercier. En este texto se hace un estudio de la localidad de Corinto desde 1530 hasta 1830. En el desarrollo del texto se abordan elementos vinculados a la vida cotidiana del municipio en esa época. En el abordaje de fuentes documentales se consultó la obra titulada “Tierra Ardiente: Occidente de Nicaragua a través de su Historia” publicado por la Universidad Nacional Autónoma de Nicaragua coordinado la obra por Romero (2005) “León y Chinandega desde el enfoque de la Historia Regional. En relación a esta obra su consulta fue clave porque en él se presentan una serie de los diferentes sucesos Históricos que acontecieron en las localidades de occidente.

Así también fueron consultados diferentes espacios hemerograficos y digitales para un mayor abordaje de información que sustento la investigación realizada que se detallan a continuación; el blog digital de Enrique Sáenz en el que se dedican algunos artículos en relación a la problemática social de los barrios cercanos al puerto Corinto. Así como también a través de la metodología de la Historia Oral se elaboraron entrevistas que sirvieron de insumo para la reconstrucción histórica.

Para el desarrollo de la investigación se hizo imprescindible conocer algunos conceptos básicos que ayudaron a realizar el diagnóstico comunitario, comprendiendo que este “se trata de un “conocer a través”, de un “conocer por medio de”. Esta breve referencia a la estructura verbal del término nos proporciona una primera aproximación al contenido y alcance de esta primera fase, haciendo referencia a la caracterización de una situación mediante el análisis, el estudio de algunas características y la aplicación de técnicas y estrategias que nos acercarán al objetivo de conocer esa realidad. (INIDES, 2000)

Sin embargo, para Egg, (1991) “El diagnóstico es una etapa de un proceso por el cual se establece la naturaleza y magnitud de las necesidades, o los problemas que afectan a un sector o aspecto de la realidad que es motivo de un estudio-investigación, con la finalidad de desarrollar programas y realizar una acción ”

Por lo antes expuesto se hace necesario definir entonces al diagnóstico comunitario como:

“El conjunto de acciones destinadas a promover el desarrollo de una comunidad a través de la participación activa de esta en la transformación de su propia realidad. Por tanto, pretende la capacitación y el fortalecimiento de la comunidad, favoreciendo su autogestión para su propia transformación y la de su ambiente. Dando a la comunidad capacidad de decisión y de acción se favorece su fortalecimiento como espacio preventivo”. (INIDES, 2000)

Esta elaboración del diagnóstico nos lleva a definir el concepto de progreso y exclusión que conformará parte de las variables estas se dan simultáneamente, es decir, y siguiendo al autor Egg se puede razonar que en cada ciudad-puerto hay pobres y ricos, los primeros se perjudican con la globalización y apertura comercial; mientras los segundos se benefician de la privatización portuaria y de la apertura comercial.

El Banco Interamericano de Desarrollo³, BID (2000) Define: “Se entiende por “desarrollo” no solamente progreso económico sino, también, desarrollo humano y capacidad de convivencia social”. También la Organización Mundial de Comercio, OMC (2002) afirma: “se considera que el crecimiento económico es un elemento vital del proceso de desarrollo, si bien se hace al mismo tiempo hincapié en que el desarrollo es algo más que el crecimiento”. La OMC⁴ afirma :” el hecho de que no se enumere como meta el crecimiento económico, refleja la opinión antes descrita, es decir, que el crecimiento es un medio de lograr objetivos de desarrollo, no un fin en sí mismo . Finalmente, esta institución concluye: “El crecimiento es una condición necesaria pero no suficiente, para mitigar la pobreza.

Ha de concebirse por lo tanto como un “proceso de intervención de tipo integral (ya que enfrenta causas y efectos) y dinámico; en la medida que los pasos se dan tanto en forma simultánea como secuencial e interrelacionada, cuya principal característica o condición es que se da en un espacio físico-social concreto (sector foco) en el que los sujetos

³ BID: Banco Interamericano de Desarrollo

⁴ Organización Mundial de Comercio

participan activamente en la transformación de su realidad, a partir de sus problemas concretos”. Asun, (1993).

Existen dos tipos de diagnósticos: el comunitario que se apoya especialmente en la epidemiología y el diagnóstico de la comunidad en las ciencias sociales. El primero define, principalmente, un estado de salud o enfermedad; el segundo, una condición de salud. Levav (1992). En rigor las diferencias son más de carácter operativo que conceptual, pero se hacen necesarias a fin de esclarecer el nivel del diagnóstico y orientar esta fase de la intervención.

El propósito del diagnóstico es para conocer lo que ocurre en una comunidad, y tiene dos objetivos principalmente, orientados ambos directamente para la acción: ofrece una información básica que sirva para programar acciones concretas: proyectos, programas, prestación del servicio u otros, y proporciona un cuadro de situación que sirva para formular las estrategias de actuación. (OPCION, 2001)

Ya teniendo definido ampliamente el concepto de diagnóstico se aborda lo relacionado al concepto de puerto que es la base principal que se aborda en este diagnóstico. El estudio de los puertos ha sido un tema abordado a lo largo de la Historia no solo por la dinámica social que en ellos se da sino también por la injerencia de estos con las localidades o barrios vecinos.

La Conferencia de las Naciones Unidas sobre Comercio y Desarrollo (1964) afirma en su concepto que:

“Los puertos son interfaces entre los distintos modos de transporte y son típicamente centros de transporte combinado. En suma, son áreas multifuncionales, comerciales e industriales donde las mercancías no sólo están en tránsito, sino que también son manipuladas, manufacturadas y distribuidas. En efecto, los puertos son sistemas multifuncionales, los cuales, para funcionar adecuadamente, deben ser integrados en la cadena logística global. Un puerto eficiente requiere no sólo infraestructura, superestructura y equipamiento adecuado, sino también buenas comunicaciones y, especialmente, un equipo de gestión dedicado y cualificado y con mano de obra motivada y entrenada”.

De acuerdo con Goss (1990) el puerto es: “Un eslabón de la cadena de transporte, cuya función principal es transferir mercancías y pasajeros de mar a tierra y viceversa” Como vemos la palabra puerto por sí sola tiene distintas acepciones según los idiomas o ciencias

que lo estudien. En mi opinión la más completa definición es la realizada por Cumming ,Garrat , McCarthy , Wolfe (1995) que determinan:

“El Puerto es un lugar para la carga y descarga de buques reconocidas y supervisadas para fines marítimos por parte de las autoridades públicas. El término incluye una ciudad o distrito para la recepción de marinos y comerciantes, por tanto, una dinámica más allá de un simple puerto... tiene que haber en el alojamiento y las instalaciones de la adicción para el desembarque de pasajeros y mercancías y una cierta cantidad de comercio exterior”

Avanzando un poco más en los conceptos a emplear en la investigación, se encuentra el concepto de “Maritime community” utilizada por el investigador Heyrman (1984) que define como comunidad Marítima “La sociedad elástica, diversa, porosa, móvil y ligada al mar”, sin embargo, considero más acertado el término utilizado por el Investigador especialista en puertos Pearson (1985) que define Littoral Society como “Aquellas poblaciones cuyas vidas están conectadas al mar pero no están restringidas al mismo, pudiendo estar influenciadas por fuerzas que provienen de lejanas tierras del Exterior”.

Siendo así entonces que al ya tener definido lo que es puerto y localidades cercanas al puerto en sus distintas definiciones como comunidad marítima o sociedad litoral... acudimos entonces a un concepto más amplio e integrador como podría ser el de “Sociedad portuaria”

Broeze (1997) define sociedad portuaria:

"Esto significa específicamente que la vida económica, social, política y cultural de esa ciudad también es predominantemente tiene que ser analizada a la luz de esa función del puerto... Es sobre todo en ella que se produce el entrelazamiento activa de todas las fuerzas el interior a través de la función física y mediadora del puerto que explicar en qué medida, el ritmo y la forma de desarrollo específico de cada ciudad portuaria.

Aunque de manera más acertada ciudad portuaria en palabras de Martinez (1997):

“Sociedad portuaria es la quinta esencia del modelo Urbano”: Articuladora de redes internacionales, protagonista en la formación económica mundial; adelantada a los cambios espaciales, políticos, sociales y culturales; y articuladora de sistemas urbanos de gran amplitud.

La metodología empleada para el desarrollo de este diagnóstico es del tipo cualitativo y cuantitativo. Cualitativo en primera instancia porque se buscó como primeros pasos un acercamiento previo a la realidad del sitio que es objeto de estudio, seguido de documentar la realidad que se va a analizar y luego planificar las acciones que se llevaron a ejecución como propuesta a las realidades previamente analizadas y estudiadas. Este tipo de enfoque en investigaciones de carácter social es ventajoso porque se adentra dentro del campo de la interdisciplinariedad, multidisciplinariedad y transdisciplinariedad y la establece como “Aquella investigación que produce datos descriptivos: Son las propias palabras de las personas, habladas o escritas y la conducta observable”. (Taylor y Bodgan ,1986, p.20)

Para esta etapa de investigación documental fue necesaria la búsqueda de fuentes bibliográficas, que permitieran la identificación de qué tan abordado está el tema de estudios portuarios, en esta ocasión de los trabajos que se han desarrollado en relación al municipio de Corinto de los diversos ámbitos que pretende alcanzar el diagnóstico: histórico, cultural, social, económico, político y jurídico. En el desarrollo de esta etapa se han hecho no solo consultas a fuentes físicas sino también digitales que han servido de insumo para aportar al proceso investigativo entre ellas censos, tesis de grado, estudios de casos análogos en materia de ciudades portuarias latinoamericanas y consultas a las diferentes bases de datos de instituciones de gobierno.

En este caso se abordó a la población a través de entrevistas que sirvieron de insumo al diagnóstico las que fueron grabadas y luego transcritas las mismas son acompañadas con una guía estructurada de preguntas y un formato de consentimiento informado, para la selección de las personas entrevistadas se utilizó el método aleatorio, de igual forma se realizaron entrevistas informales a algunos pobladores que quizá daban información sin muchos detalles.

Las entrevistas fueron de igual manera acompañadas con una guía de observación, que agrupara elementos relacionados a los ejes del diagnóstico tales como factores de riesgo, comercio, energía eléctrica, agua potable, espacios de recreación, hacinamiento, participación ciudadana, satisfacción poblacional en relación a necesidades básicas.

Las entrevistas a profundidad ha sido uno de los pilares del proyecto de investigación porque es a través de este método que podemos conocer de viva voz de sus personajes los principales problemas que tienen en su comunidad para ello se realizaron alrededor de 29

Entrevistas entre formales e informales durante las diferentes visitas en el territorio, en relación a la metodología de historia oral esta se define como:

“La historia oral, implica la narración de hechos y sucesos pasados que son expresados a viva voz, con palabras y que, a su vez, permiten que salgan a la luz testimonios de personas desconocidas, “gentes sin historia”, fomentado la recuperación de la memoria histórica a través de las vivencias, las experiencias, las prácticas a lo largo de la vida, sensaciones vividas... y que son recogidas de manera escrita”. (Jiménez, 2009, p,63)

En relación a la técnicas proporcionadas por la metodología oral⁵ en el proyecto de investigación se realizó a través de la técnica de la entrevista grabada, con anticipación se estructuró una guía de preguntas⁶ con el fin de obtener de los entrevistados elementos esenciales que serán claves para la elaboración del diagnóstico, este es acompañado de un formato de consentimiento⁷ del entrevistado que permite la autorización debida del uso de los testimonios obtenidos y su posterior archivo; en determinados momentos se utilizó la técnica de entrevistas informales, debido a que los informantes se identificaron durante el momento de la técnica de observación, al mismo tiempo se ha elaborado la codificación de la identidad de las personas que brindaron información para la protección de los testimonios brindados por ellos como fueron solicitados.

En conjunto a los instrumentos antes mencionados se contó durante el trabajo de campo realizado en el territorio con una guía de inventario patrimonial de los sitios visitados. Así también realizó con un diario de campo que ha permitido hacer anotaciones durante la visita al sitio de estudio y el trabajo investigativo que permitió obtener más datos relacionados a la investigación que pudieron escaparse en las entrevistas, de igual forma y no menos importante como medios auxiliares elaboró un registro fotográfico y video - documentación⁸ para obtener de manera digital un registro de los lugares visitados.

⁵ **Metodología oral:** es principalmente una labor de recuperación de testimonios olvidados. Indudablemente, el carácter renovador de la historia oral consiste, precisamente, en la aproximación a la realidad de aquellas personas que por diferentes circunstancias se encontraban fuera de las esferas o los estratos de poder. (Hill, 1994)

⁶ Véase en anexo 1

⁷ Véase en anexo 2

⁸ La fotografía es fuente primaria de investigación y sus implicaciones socioculturales. (Alberto del Castillo, 2016)

La técnica de guía de observación previamente establecida permitió agrupar elementos biogeográficos, aspectos económicos, servicios básicos, espacios de recreación y aspectos de infraestructura (vivienda). Entre las que se destacan los siguientes aspectos que fueron parte de estudio:

1. Edad
2. Factores de riesgo
3. Comercio
4. Clima
5. Relieve
6. Agua Potable
7. Energía eléctrica
8. Espacios de recreación
9. Hidrografía
10. Participación ciudadana
11. Satisfacción de necesidades básicas

En relación al enfoque cuantitativo desarrollado para la investigación se consideró la realización de un cuestionario (encuesta) dirigido a familias, profesorado, responsables de instituciones públicas, ONG's y sociedad civil en general de la localidad orientado a recoger información histórica-geográfica, patrimonial, socio-demográfica, socio-económica del Municipio de Corinto.

El procedimiento metodológico estadístico consistió en: o Revisión y llenado del cuestionario (boleta encuesta) o Elaboración y digitación de BDD: La estructura fue diseñada en concordancia con el tipo de variable definida en el cuestionario (boleta encuesta) o verificación de datos: en el caso de inconsistencia de algunos datos se optó por la revisión de los cuestionarios de acuerdo a lo establecido o Plan de tabulación: esta consistió en la exposición de cálculos básicos de variables y cruces de variables interrelacionadas entre sí. Además, se obtuvieron reportes básicos de tablas de frecuencias y estadísticas descriptivas haciendo uso de gráficos de barra y pasteles.

Con el objeto de lograr una buena representatividad de la población de los diversos sectores se aplicaron las encuestas en diversos horarios y días. El enfoque cuantitativo de igual forma brindo una serie de ventajas a nuestro proceso investigativo como bien lo

establece (Philips,1998) “Por ejemplo, el uso de más de una técnica en la recolección de pruebas ayuda a minimizar los riesgos de generar aseveraciones erróneas”. La tarea de este diagnóstico tiene en sentido amplio enriquecer el campo científico y a su vez se solidariza con la comprensión de fenómenos contemporáneos desentrañando la idea de crisis, cambios, rupturas y evoluciones sociales que podrían presentar las comunidades cercanas al puerto y proponer ideas a su vez para que los impactos de estos fenómenos no sean tan catastróficos para los entes que interactúan en él.

A modo de conclusión referimos que la investigación se sustenta en el Plan Nacional de Desarrollo Humano que persigue como fin la restitución de derechos a los sectores de la población nicaragüense y desarrollo de los pueblos buscando siempre las mejoras en la calidad de vida de sus ciudadanos, siendo este un factor indispensable para alcanzar mejorías en la salud, educación, cultura, para vivir bien en familia y comunidad, con seguridad en el barrio, ciudad, municipio, departamento y nación, en procura del desarrollo sostenido de la nación nicaragüense.

De igual forma se sustenta en las líneas de investigación de la Facultad de Humanidades y Ciencias Jurídicas, así como del Departamento de Historia, estableciendo una vinculación entre el Plan Nacional de Desarrollo Humano y la preocupación de la Universidad no solo por producir conocimiento meramente científico, sino también proponer ideas que ayuden y contribuyan al desarrollo social y económico de nuestro país, manifestándose nuestro espíritu Humanista en nuestros trabajos de investigación.

I. CARACTERIZACIÓN GEOGRAFICA

1.1 Ubicación física

El municipio de Corinto se considera el municipio más pequeño en cuanto a extensión territorial cuenta con 70.67 km² por su posición desfavorable cuyos linderos da al Océano Pacífico, su fundación data del 20 de diciembre del año 1858 mediante el decreto presidencial No 479⁹.

Se encuentra situado a 152 Km¹⁰ de la ciudad de Managua se localiza en los ejes 12°29' y no. 12°32' y los meridianos e 87°10' y 87°13', (latitud 12°29' n. y longitud 87°10' O), con una altitud de 2.44 metros sobre el nivel del mar. A pesar de no tener linderos físicos por estar rodeado del Océano Pacífico podrían definirse sus límites: Al norte el municipio de El Realejo, al sur el Océano Pacífico, Al este el municipio de Chichigalpa y parte de El Realejo y al Oeste el Océano Pacífico.

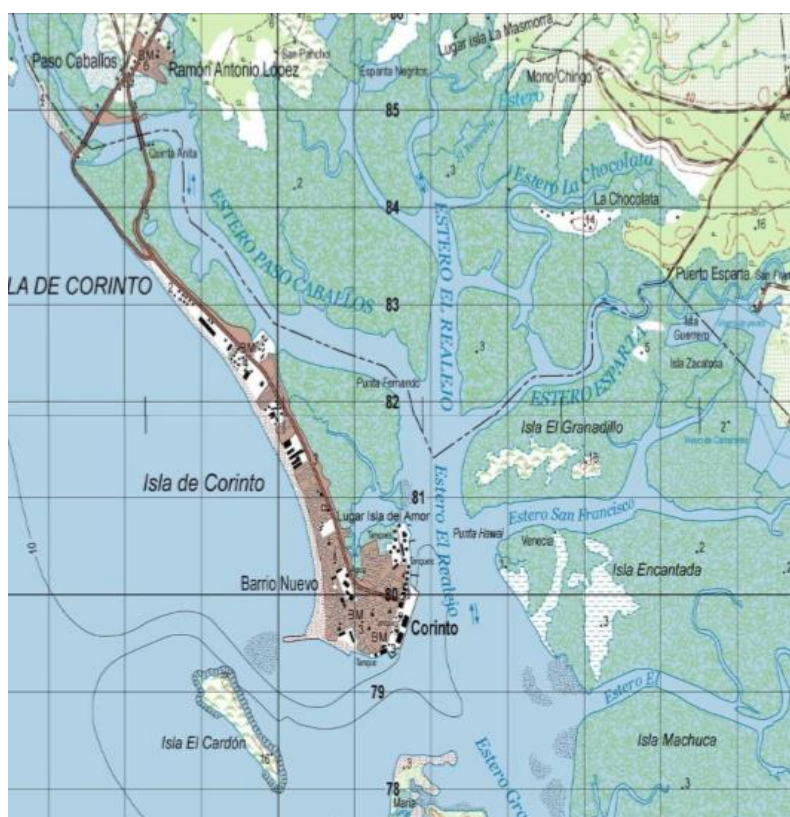

Mapa 1. Ubicación territorial del Municipio de Corinto, Departamento de Chinandega. Fuente: INETER 2016

⁹ Anexo 3 Decreto No 479

¹⁰ Vía Terrestre.

Corinto catastralmente se divide en cuatro distritos que conforman la parte rural y urbana del Municipio a su vez estos se dividen en nueve sectores poblacionales que conforman 38 barrios y debido a su composición geomorfológica territorial lo constituyen 7 islas, siendo estas: la isla el Cardón, Castañones, Machuque, El Granadillo, El Carmen, Guerrero y Encantada.

La isla El Cardón¹¹ es una referencia para los corinteños orgullosos de su historia. La isla como tal tiene una extensión de 1500 metros de ancho y 540 metros de largo. En ella se desarrollaron elementos históricos de importancia como la estancia de Rubén Darío donde según anécdotas fue de base de inspiración del poeta para escribir *A Margarita Debayle*¹²

Entró el vapor en la bahía, entre el ramillete de rocas que forman la isla del Cardón y el bouquet de cocoteros que decora la isla de Corinto. Había en mí algo como una nostalgia Por fin del Trópico”. (Rubén Darío, Texto Darío durante su estancia en Nicaragua)

La isla del Cardón conserva aún el Faro construido en 1878 que servía como guía a los navieros que se acercaban al puerto, así como también en la isla se alberga una estatua del príncipe de las letras castellanas que tiene una altura de 14 metros aproximadamente. Actualmente está totalmente deshabitada, pero hay un cuidador de la alcaldía Municipal que resguarda la isla.

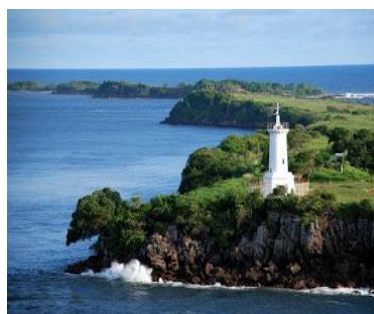

Fig.1 Isla el Cardón Fuente: Rene Dávila

El Carmen es una de las islas más habitadas que sirve de base para la administración y comunicación con las demás islas sirve de casa base para el Ministerio de Educación y Ministerio de Salud. Tiene comunicación frecuente con la Alcaldía Municipal y demás autoridades institucionales mediante un radio comunicador cargado con paneles solares.

¹¹ El nombre original de la Isla es San Fernando del Cardón

¹² ¹² **Margarita Debayle Sacasa de Pallais** (León, Nicaragua, 4 de julio de 1900 - Lima, Perú, 19 de diciembre de 1983 fue conocida mundialmente por ser la famosa musa del poeta Rubén Darío en su poema *A Margarita Debayle*.

La isla Castañones es una larga península que conecta la bahía de Corinto hasta Poneloya León. Durante su historia esta Isla ha sido muy disputada primeramente con la comunidad indígena de Sutiaba León, pero el INETER falló a favor de la municipalidad de Corinto demarcándolo como territorio corinteño. Se caracteriza por ser mitad roca y mitad arena esto ha servido de protección costera al municipio durante varios años.

En la Isla Machuque anteriormente sus ciudadanos se dedicaban a la producción lechera que abastecía al municipio hoy en día sus habitantes se dedican más a la extracción de conchas y madera de mangle. La isla aún no posee condiciones apropiadas para el turismo que en un futuro podría desarrollarse porque tiene potencial para desarrollarlo.

El Granadillo es de las islas que posee el municipio que no alberga habitantes se sitúa frente a la isla el Carmen. Entre mitos y anécdotas, los habitantes de Corinto dicen que está encantada muchos pobladores la ocupan para la extracción de conchas y madera de sus manglares para construcción

La isla el Guerrero perteneció a los ejidos de Corinto, en ella se estableció el cementerio que por muchos años utilizaron los pobladores, se cree que aún se alberguen los restos de los primeros pobladores del Municipio

“La isla Guerrero fue propiedad de Bernabé Guerrero quien la donó por los años 1950-1955. En la isla durante mucho tiempo había un letrero que decía: “Aquí termina la Grandeza” ubicado en la entrada al cementerio, también conocido por algunos pobladores como el cementerio de los pobres de Corinto” (Gonzales, 2014)

La isla Encantada en la actualidad no está habitada quizá por sus condiciones insalubres, se sitúa al lado norte sobre la ruta que fue clave en el engranaje a las llegadas de los españoles hacia el puerto de la Posesión ubicado en el Realejo.

1.2 Clima y Biodiversidad

El municipio de Corinto presenta un clima conocido como tropical de sabana, se caracteriza por tener una marcada estación seca que se da entre 4 a 6 meses. La precipitación varía desde un mínimo de 500 mm hasta un máximo de 2,000 mm anuales. Su clima generalmente es seco u temperatura promedio anual oscila entre 26° y 37°.

En cuanto a los componentes de la biodiversidad Corinto se ubica en la zona ecológica forestal del Pacífico de Nicaragua, se caracteriza principalmente por ser una zona seca y caliente debido a su reducida extensión territorial en el municipio no se desarrolla la agricultura, pero debido a las características del suelo se desarrollan los cocoteros, Icacos, almendros, malinche, mangos, casia, lencauena, eucalipto, y los



Fig.2 Manglares Corinto **Fuente:** Medio Ambiente y Recursos naturales Corinto.

tradicionales bosques bajo los diferentes esteros marismas como el mangle. Este último abarca una extensión importante a nivel municipal de alrededor de 16, 986 hectáreas de acuerdo a la interpretación del satélite SPOT espectral realizado en el proyecto CATIE/Manglares

De acuerdo a la diversidad genética de manglares que se encuentran en el municipio se destacan *Rizosphora harrisoni* mangle o racemose llamada por los habitantes como “Mangle Rojo”, *Conocarpus erectus* conocida como “Botoncillo”, *Luguncularia racemosa* conocida como “Ageli” *Avicenia germinana* nombrada de manera común como “Palo de sal”.

En cuanto a la fauna que posee el municipio es el propio de las zonas costeras a pesar de que hay poca información documentada de esta según los avistamientos se clasifican de la siguiente forma:

A través del avistamiento de mamíferos a nivel local por parte de los pobladores se pueden establecer que se encuentran conejos, ardillas, mapachines, zorros, murciélagos y leones marinos. De igual manera, los pobladores poseen mascotas derivadas de esta especie, como gatos y perros domésticos.

En cuanto a los reptiles son pocas las especies con las que se cuenta en el territorio, probablemente por las características del mismo siendo eminentemente urbano y plano. Pese a ello, los derivados de esta especie que se han logrado observar son los garrobos negros, iguanas, lagartijas, serpientes tales como la boa, zorcuate, chocoya y ratonera.

Las aves que se encuentran a nivel local son principalmente las que tienen relación intrínseca con el mar, entre la variedad de esta especie se encuentran pelicanos, tijereta de mar, garza pico rojo, alcaraván de agua, gavilán de ronda, gallinita de playa, gaviota blanca, paloma san Nicolás y tortolitos. Así también es común ver gallinas en los patios de las familias corinteanas.

En cuanto a los peces, en Corinto se cuenta con una gran variedad de ellos pese a la contaminación y explotación de esta especie producto de la pesca tradicional como modo de subsistencia, entre la diversidad de la especie se encuentran pargo rojo y blanco, lunarejo, corvina, robalo, bagre, roncador, pez hoja, macarela, palometa. De igual forma se encuentran crustáceos tales como camarones, punches etc.

1.3 Vulnerabilidad del municipio y principales problemas ambientales

Debido a la posición geográfica que se encuentra el municipio de Corinto y su escasa altitud en referencia al mar de apenas 2.44 metros rodeado en su totalidad por el Océano Pacífico, hace que la vulnerabilidad que posee la localidad en cuanto a amenazas naturales sean amplias y constantes. Siendo principalmente inundaciones, sismos y tsunamis la que ponen en riesgo a los pobladores.

La preocupación por la intromisión del mar en la zona costera del municipio ha sido el principal problema en los últimos años, constituyendo uno de los principales peligros no solo para los asentamientos y barrios asentados en la costa sino también para los pobladores en general, Israel Mayorga pastor de la Iglesia Cristiana Evangélica Ebenezer al ser entrevistado manifestó:

“La protección costera se ha perdido, después de doscientos o trescientos metros el mar ha avanzado hasta 50 metros cerca de las casas, Corinto tiene una longitud de seis kilómetros, de los seis de protección costera cuatro ya están siendo afectados por la falta de protección”. (Mayorga, 2017)

Pese a ello no se conoce de un plan Municipal que haga frente a la necesidad de la población de proteger la zona costera, cabe recalcar que el puerto a su vez también está siendo afectado directamente por la intromisión del océano en su lado costero de igual forma Mayorga (2017) Manifiesta:

“No se conoce de un plan de intervención ni un plan en caso de desastres o bien para prevenirlo lo que es contraproducente para el país, por ser el principal puerto a nivel de exportación e importación cabe decir que no solo debería ser responsabilidad del gobierno central sino también de las empresas más grandes del país preocuparse por la inversión en Corinto”.



Fig.3 – 4 De izquierda a Derecha: Malla de protección del puerto- Barrio costero Municipio de Corinto **Fuente:** Propia

La carencia de variantes en el relieve resulta una problemática para la isla debido que incide directamente en el clima, el cual forma bolsas de aire caliente incapaces de disiparse rápidamente, creando un bochorno en casi todo el día, debido además a las altas temperaturas que se experimentan durante el día que llegan a medir hasta 38 grados centígrados, causantes de enfermedades de la piel e insolación, representado un problema de salud pública, lo que hace más evidente la necesidad de crear las áreas verdes suficientes para reducir el fuerte golpe solar de la isla.

En correspondencia a los principales problemas ambientales identificados se pueden definir en base a los instrumentos aplicados y entrevistas realizadas durante trabajo de campo en el municipio se optó por delimitarlos en tres aspectos de orden institucional, Jurídico, Cultural.

En cuanto a las principales problemáticas desde el punto de vista institucional se logra visualizar durante la realización del diagnóstico de igual manera, a través de las entrevistas realizadas que se carece de control por parte de las autoridades en cuanto a la contaminación provocada por parte de las empresas. Así también, no hay control por la contaminación realizada en el manto acuífero por parte de la planta Margarita. En cuanto a problemática desde el punto de vista de la población, es notorio producto del uso irracional en la destrucción del manglar que no existen capacitaciones educativas que ayuden al resguardo y protección de los mangles.

Desde el punto de vista normativo u orden jurídico por parte de las autoridades es notoria la falta de aplicación de la ley general de medio ambiente y los recursos naturales que permitan a través de mecanismos legales brindar protección al patrimonio natural con que cuenta el municipio. De igual manera, se considera una problemática la falta de presupuesto que permita dar cobertura al despacho de medio ambiente de la alcaldía municipal que permitiera la aplicación de las diversas disposiciones legales.

Desde el punto de vista social podría definirse la problemática del medio ambiente como un elemento de falta de conciencia y cultura, esto ha llevado a la destrucción y extinción de la diversidad genética de los manglares, así también producto de la pesca artesanal que se realiza sin control de las autoridades ha ocasionado la contaminación de las aguas superficiales por pesticidas, uso de bombas artesanales.

II. HISTORIA, CULTURA Y PATRIMONIO.

2.1 Reseña Histórica del Municipio

Se considera que el descubrimiento de Corinto como lugar propicio para el establecimiento de este puerto se da hasta septiembre de 1533 al mando del Capitán Gabriel Rojas, quien a través de sus oficiales y escribanos ordenó se incluyese en la bitácora del viaje que se había descubierto una nueva ruta hacia el puerto de la Posesión (sic), una bahía natural y propia para albergarse y que en sus costas podría ser habitada.

La Posesión prosperó grandemente como puerto y ciudad, y en ese período se conocieron la trinidad de los puertos del Pacífico que eran; Acapulco, El Realejo y El Callao, únicos puertos autorizados por la Corona de España.

La isla donde se asienta el municipio de Corinto fue conocido anteriormente como Punta Icacos, debido a la gran cantidad de estos árboles que se encontraban en el territorio. A final del siglo XIX y comienzos del siglo XX se promulgo la ley de privatización de terrenos baldíos, esto permitió la adquisición de tierras por medio de la “Denuncia de estas”. Lo que permitiría que las clases dominantes lograran ampliar o adquirir territorio de manera gratuita o a costos muy bajos.

Fue de esta manera que Punta Icacos paso a ser propiedad de Mariano Montealgre Romero en 1802 comprada por considerarse una tierra no apta para cultivos, debido a las características físico geográficas de su territorio. Fue hasta 1835 que se conoce de la existencia de los primeros pobladores de la punta de Icacos que fueron Juan Matta Garcia y su esposa Juana Sáenz conocida como “La chapetona” quienes llegaron por invitación de Mariano Montealgre procedentes de la propiedad Agrícola “El Palmar” que fue afectada por la erupción del volcán Cosigüina.

A mediados del siglo XIX la isla fue utilizada como finca lechera y para pequeñas parcelas de siembro de maíz, frijoles y algodón que se ubicaron donde actualmente se encuentra el parque central Jose Santos Zelaya. En este mismo año se pusieron en venta un estimado de 420 lotes de terreno el anuncio publicado en el periódico oficial llamado el Istmo en el que la noticia relataba que el costo económico de cada propiedad oscilaba ente los 25.00 y 37.00 pesos.

Las primeras edificaciones formales en Corinto las realizaron las familias Eyzaguirre, D'Arbelles y Montealegre a mediados del siglo XIX. Con el decreto 479 de 1858 en el gobierno de Tomás Martínez con el que se autoriza el traslado del puerto de la Posesión a Punta Icacos se produjo un éxodo masivo de población hacia Punta Icacos, la isla se fue poblando a partir de donde hoy es conocido como el paseo de los

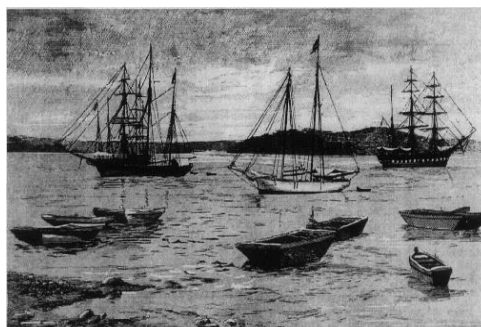

Fig.5 Bahía de Corinto 1861 Fuente: La prensa 80 años de Historia

Fundadores hacia el centro, estableciéndose incluso los primeros hoteles de la localidad como el hotel Corinto y el hotel Continental Lupone que posteriormente serían centros de referencia nacional de reuniones importantes.

En 1861 en uno de los muchos documentos oficiales apareció por primera vez el nombre de Corinto, sin embargo se conoce perfectamente que los marinos que llegaban a él desde mucho antes lo llamaban Corinto, quizás por la similitud del puerto Griego del mismo nombre.

Aun no queda claro el porqué del nombre de Corinto asignado por parte del presidente Tomás Martínez quien fue el que decidió nombrar así a la isla Icacos, la versión más creíble del cambio del nombre que se le da a la isla, se relata en la biografía que se le realizó donde se manifiesta:

“Muchos vecinos de León y Chinandega querían bautizar con el nombre de Santo Tomás, la nueva población que iba a erigirse en Punta Icacos, cuyo bautizo era en honor del General Presidente, este rehusó la exigencia, y el mismo le puso el nombre de Corinto quizá por inspiración al antiguo puerto griego de Corinto probablemente por el gusto de Don Tomás por la literatura griega”. (Pérez, 2009, p.584)

Uno de los sucesos que acontecieron y tomaron relevancia entre los antecedentes históricos del puerto del municipio fue la ocupación compuesta por tres buques de

guerra de la Marina Imperial alemana, las corbetas SMS *Leipzig*, SMS *Elisabeth* y SMS *Ariadne*, durante el Caso Eisenstuck¹³ (Eisenstuck-Affäre).

En Corinto se desarrollaron grandes eventos importantes que forman parte de la historia de Nicaragua, se caracterizó debido a su posición geográfica un referente desde el punto de vista turístico, que permitió no solo eventos que se desarrollaron sino también que este puerto albergara celebridades importantes en sus hoteles majestuosos tales como el Hotel Continental Lupone y el Hotel de Corinto, de los que hoy solo quedan en la memoria colectiva de algunos de sus habitantes, sus edificaciones algunas en ruinas y otras ya no existen.



Fig.6 Llegada de Rubén Darío al Hotel Continental Lupone, Corinto. **Fuente:** Genealogía Salvadoreña.

Entre los eventos de relevancia que se han desarrollado en el puerto de Corinto se destacan las dos reuniones presidenciales centroamericanas¹⁴, las Cumbres de Corinto, en 1902 y 1904. En la primera de ellas de firmó el Pacto de Corinto o Tratado de Paz y Arbitraje Obligatorio entre Costa Rica, El Salvador, Honduras y Nicaragua, que quedó inoperante en 1907 (a raíz del conflicto bélico de Honduras y El Salvador contra Nicaragua).

Otra de las visitas de importancia que llegaron al puerto fue la visita del presidente No 31 de los Estados Unidos Herbert Hoover¹⁵, como parte de su gira “*De buena voluntad*” por Centroamérica y Suramérica quedando retratada esta visita en una caricatura de la revista liberal de León, Actualidad, en julio de 1928.

¹³ En la historia de Nicaragua ese incidente se conoce como el caso Eisenstuck-Leal y trata de los problemas asociados con la hija del cónsul alemán (en León, Nicaragua) Franziska von Hedemann quien se casó, contra la voluntad de sus padres, con un joven dentista nicaragüense, Pablo Leal.

¹⁴ **A la I Cumbre de Corinto** En Corinto se realizaron dos reuniones presidenciales centroamericanas, las Cumbres de Corinto, en 1902 y 1904. En la primera de ellas de firmó el Pacto de Corinto o Tratado de Paz y Arbitraje Obligatorio entre Costa Rica, El Salvador, Honduras y Nicaragua, que quedó inoperante en 1907 (a raíz del conflicto bélico de Honduras y El Salvador contra Nicaragua). **Proviene de** [https://es.wikipedia.org/wiki/Corinto_\(Nicaragua\)](https://es.wikipedia.org/wiki/Corinto_(Nicaragua)).

¹⁵ **Herber Hoover** fue el trigésimo primer Presidente de los Estados Unidos, asumiendo el cargo desde 1929 a 1933.

Con el boom económico de Corinto en los años cincuenta se fundaron los primeros sindicatos, cuyos líderes conocidos fueron entre otros; José Vicente Mendoza, José Abel Montiel Paz, Carlos Brenes, Ramón Cárcamo, Alejandro Delgado, René Alvarez, Jorge Artola, Roberto Altamirano, Pedro J. Vargas Marengo, Raúl Palma, Marciano Orochena, Crisanto Morales, Roger Pantoja y posteriormente Zacarías Hernández Bustamante quien falleciera siendo Diputado de la Asamblea Nacional, Roger Osejo Cuevas, Manuel Castillo, Porfirio Martínez, Gustavo Escoto García, Arnoldo López Cuevas que también fue diputado, Napoleón Dawson Jirón, Carlos Isabel Pérez, Guillermo Salmerón, Ramón Landero Vado, Julio Ayerdis Plata y Manuel Vanegas

Los sindicatos más relevantes que ha tenido Corinto han sido; Sindicato de Estibadores, Empleados y Oficinistas del Muelle de Corinto (SEEOMC), Sindicato de Agencias Marítimas, Sindicato de Marineros, Sindicato de Choferes, Sindicato de Carpinteros, Albañiles y Oficios Varios, Sindicato de Chequeros, Sindicato de Empleados del MINSA, Sindicato de Empleados de la Alcaldía Municipal (que fue cancelado durante la administración del señor Danilo Lara Marengo), se reactivó durante la administración del Ing. Absalón Martínez Navas en el año 2017.

Digno de recordar son los incidentes acaecidos el 11 de julio de 1946, al reclamar los trabajadores mediante la Federación de Trabajadores de Corinto un día de descanso contemplado en el Código del Trabajo y no haberseles concedido, esto provocó un conato de huelga que fue sofocada al día siguiente al firmar un acuerdo

De Corinto se desconoce desde el punto de vista histórico acerca de los primeros asentamientos humanos que pudieron haber habitado la isla antes del proceso de conquista y colonización, la transmisión de conocimientos entre sus habitantes se ha dado a través de la oralidad de generación en generación lo que les ha permitido mantener vivas sus costumbres, tradiciones e historia. Ese desconocimiento es reconocido por sus pobladores tal como lo refiere uno de los entrevistados:

“Nosotros estamos muy pobres en cuestión de historia acerca de los primeros grupos étnicos, nadie se ha interesado. No hay un registro de Corinto en el periodo indígena, la mayoría de los corintinos son nacidos aquí, pero sus orígenes no son propios de aquí” (Cortez, 2016)

“La Gente no sabe de la historia de Corinto, pero si le preguntas ¿Cuándo es la independencia de los cheles caros sucias? ... Ahí nomás te lo dicen. (González, 2016)

En la historia reciente es común entre sus pobladores recordar el atentado sufrido hacia el puerto por parte de la Central de Inteligencia Americana en 1983, a través de las denominadas “Pirañas” que eran lanchas rápidas utilizadas por las Fuerzas Democráticas Nicaragüenses FDN, atacando los depósitos de gasóleos que estaban ubicados en el puerto.



Fig.7 Incendio Corinto 1983. **Fuente:** IHNCA, UCA.

Se estima que el ataque se realizó en dos intentos que tuvieron que ser suficientes para la evacuación de un estimado de 40 mil personas hacia los municipios vecinos de El Viejo y El Realejo. El objetivo principal se considera aun entre sus habitantes era el deterioro de la precaria economía de la década de los 80 e impedir la movilización de tropas que defendían la región de Chinandega y la frontera norte.

A partir de 1990 hasta la actualidad el municipio ha dado pasos pequeños en base a desarrollo económico y social debido a la relevancia que tiene como localidad portuaria, en el territorio se cuenta con presencia de las instituciones estatales que han aportado en cuanto a la construcción de proyectos vinculados a la protección costera y desarrollo local a sus habitantes.

Una de las debilidades encontradas en el aspecto histórico es la poca promoción relacionada al rescate de la memoria histórica del municipio que permita la construcción efectiva de la “Identidad Corintea”. Son pocas las personas que se han encargado de escribir acerca de la historia de Corinto y recopilar información vital que podría servir a próximas generaciones. A nivel local se desconoce de la historia antigua de Corinto, si hubo asentamientos poblacionales en periodo anterior a la conquista, ya que no se han realizado proyectos arqueológicos de ningún tipo a nivel municipal que podría ayudar a reconstruir la historia de Corinto.

2.2 Manifestaciones Culturales – Religiosas

“Un Patrono sin fiesta”, así acontece las celebraciones religiosas en el Municipio de Corinto, puesto según la iglesia católica su patrono es Santo Tomas apóstol al que solamente le celebra entre el 24 de junio al 3 de julio, las manifestaciones culturales a nivel local se desarrollan como derivado de conmemoraciones religiosas y otras vinculadas a actividades marítimas, como resultado de la posición geográfica del municipio que se encuentra en su entorno rodeada de costa conectado con el resto del departamento de Chinandega únicamente a través del puente de “Pasocaballos”.

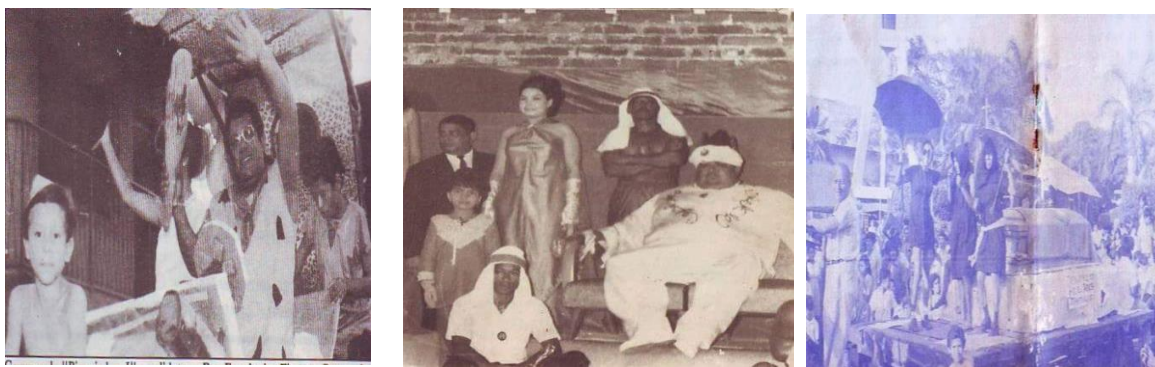

Fig. 8- 9-10“Marcha fúnebre” Reyes derrotados centenario de celebración de la cruz 1961 **Fuente** Alcaldía de Corinto.

Las principales actividades socioculturales emanan de la celebración religiosa del día de La Cruz cada tres de mayo de cada año, esto en conmemoración de la primera misa celebrada en el municipio en 1861 oficiada por el sacerdote Bernardo Santiago en casa de las señoras Leonor y Vital Sison.

En cuanto a estas celebraciones son muy pintorescas y alegres comienzan con los Chicheros¹⁶ que tocan dianas por las madrugadas anunciando a sus pobladores que ya están de fiestas entre las actividades, muy propias de los corinteños acontecen las elecciones al “Rey feo y la Reyna popular” donde el participante varón únicamente es llamado por su apodo acompañado de la palabra primero.

En correspondencia a lo que forma parte de la dieta local de los corinteños , como es de esperarse esta derivada de productos marítimos principalmente mucho de sus platillos son los que presentan en la ya conocida Feria Gastronómica que cada año celebra aniversario.

¹⁶ Bandas Filarmónicas de la localidad

Se ofrecen principalmente los platos coctel de conchas, ceviches, pescado frito, sopa de mariscos, ensaladas, chuletas, salpicón, arroz con camarones, así como camarones empanizados y al ajillo que forman parte de la comida típica de los habitantes locales.

Todos los participantes desfilan por cada una de las calles del puerto destacando su ingenio y creatividad en cada una de sus carrozas, luego son escogidos por votos populares. Los reyes ganadores realizan su respectivo paseo triunfal en una carroza, mientras en otra las plañideras¹⁷ vestidas de negros acompañaron los ataúdes de los reyes perdedores.



Fig-11 Celebración domingo de resurrección **Fuente:** Alcaldía Municipal



Fig.12 Celebración domingo de resurrección **Fuente:** Alcaldía Municipal

La Semana Santa en la que se conmemora la pasión y muerte de Cristo de igual manera se celebra en el municipio con diferentes procesiones, anteriormente una de estas manifestaciones tenía un elemento especial, en la procesión del “Encuentro o Resucitado” donde se celebra que Jesús resucitó se escogían niños que se vestían de ángel, con la particularidad que estos eran cargados por bolitos¹⁸ de los barrios y corrían con los Angelitos de arriba para abajo, para anunciar la buena nueva. Hoy en día esa práctica ya no se realiza por considerarla peligrosa y los niños son transportados en triciclos.

¹⁷ Plañideras: Se les denomina así localmente a las parejas de los participantes que perdieron en el concurso.

¹⁸ Bolitos: Personas en estado de ebriedad.

2.3 Grupos Artísticos, musicales y personajes pintorescos

A nivel municipal se cuentan con tres grupos musicales, “Arena Caliente”, “Macizo de Corinto” y “Pituband” que amenizan fiestas danzantes. Así también, para las actividades artísticas Corinto tiene una compañía de danza juvenil llamada “El Guerrero” perteneciente esta al Movimiento cultural Leonel Rugama. Estos grupos artísticos son los que amenizan diversas actividades que se desarrollan como tertulias organizadas por la alcaldía municipal en fechas relevantes por ejemplo las fiestas patronales o la presentación de proyectos de corte municipal en la localidad.

La compañía cultural de mayor relevancia a nivel local es una compañía circense que lleva por nombre “Colorinto”, apoyada por la Asociación Centro de Menores de Corinto, fundada en el año 2005, por el Circo RADELITO de la Escuela Willy Brand de Colonia, Alemania desde esa fecha se ha establecido un intercambio cultural a través del Proyecto SOMOS - WIR SIND. Esta compañía circense además de la preocupación por los jóvenes en riesgo se encarga de insertarlos a programas del tipo cultural, de igual forma también ha venido trabajando en la conciencia ambiental principalmente en lo relacionado a la protección del manglar. En la actualidad esta compañía cuenta con 40 jóvenes en edades de 10- 18 años, todos habitantes de diferentes zonas del municipio.

Han sido muchos los personajes pintorescos que le han dado alegría al diario vivir de los habitantes corinteños bien por su oficio o por sus particularidades e ingenios.

Entre los que destacan según las anécdotas recordadas en las entrevistas está Diego Estanislao Velásquez conocido como el “Indio Tano” llamado así porque era una persona muy trabajadora que les ayudaba a los estibadores a pesar de ser capataz general del puerto.

“En esos dorados tiempos cuando en Corinto atracaban alrededor de 9 barcos diarios y cuando el desembarque era de semanas, mirabas al frente de Corinto los



Fig. 13 Compañía circense Colorinto.
Fuente: Richard Martínez

barcos fondeados en espera, mi papa bajaba hasta 3 quintales para colaborar con los estibadores y mi mama furiosa porque llegaba revolcado” (Velásquez, 2017)

Entre los personajes pintorescos muy recordados se encuentran “Pipian, Pescuezo Negro, y El saludo”. Pero el más recordado es Eugenio Salvador Chávez Barillas conocido en el panorama artístico nacional como “Firuliche” de origen salvadoreño, pero decía sentirse muy nica, unos le consideran el patriarca del Circo Nacional sus inicios los tuvo en 1928, sus presentaciones colmaron a grandes y chicos en todo el país principalmente por la interpretación del “Burro Torcuato”, compañero inseparable de Firuliche, era en realidad un jovencuelo a quien un brujo había convertido en animal según los mitos del pueblo. Como parte del espectáculo de Firuliche nos comentaba uno de los entrevistados:



Fig. 14 Firuliche y Carlos Mejía Godoy.
Fuente: José Martín Altamirano Chávez

Se presentaba una “rumbera” que a mitad de su danza había entrado en trance y poseída por un espíritu maligno se había despojado de su vestimenta, quedando en traje de Eva, ante la mirada atónita de la audiencia y la lascivia de los señores, hasta que el maestro de ceremonias intervino tapándola con una alfombra. (Perez, 2017)

En el presente hay personajes muy pintorescos y muy especiales en Corinto como Evelio, Ingino conocido como “Voy volando” y la Samanta, un bebedor consuetudinario homosexual que alegra con sus bailes e ingenio en los bares ubicados en la zona costera principalmente en el periodo de la Semana Santa cuando localidad es visitada por turistas nacionales y extranjeros.

2.4 Patrimonio Material e Histórico

El Patrimonio material, está compuesto por diversas manifestaciones de los diferentes grupos humanos ya sea anteriores dejando una herencia cultural propia del pasado o bien presentes, que constituyan elementos de interés especial en lo artístico, arquitectónico, urbano o arqueológico.

Desde el punto de vista del patrimonio material se encuentran los mitos y leyendas que forman parte de la cosmovisión cultural de los pobladores del municipio, como es de esperarse muchos de las supersticiones están ligadas a la actividad marítima, el mayor D'Arbelles en tiempos antiguos e Iván Cortez en la actualidad se han dedicado a la tarea de recoger a través de testimonios y anécdotas de habitantes estas leyendas que forman parte del patrimonio cultural del Corinto. Leyendas como la Campana de la Isla del Cardón:

“Algunos de los pescadores que pescan cerca de la Isla del Cardón, comentan que por las noches cuando hay marea alta, oyen el tañido de la campana, que se encuentra a gran profundidad, en algunas ocasiones se oye un sonido muy sonoro, como si alguien la estuviera tocando, cuando hay luna llena se escuchan las campanadas de las doce de la media noche, en estos días el tañer de la campana se oye con más claridad, dicen los pescadores que los peces saltan sobre el agua, por el sonido de la campana, que yace en el fondo del canal natural del Puerto de Corinto” (Extracto de la Leyenda)

De acuerdo a información recopilada, los elementos que corresponden a valores urbanísticos y arquitectónicos se encuentran conformados por 12 Monumentos. En el parque Divino Niño se encuentra un arco y obelisco, en la calle nueva una imagen de la Virgen María en el extremo norte y una cruz en el extremo sur, de igual manera un antiguo faro, en el boulevard Avenida Japón se encuentra un símbolo de la cooperación japonesa, en la isla El Cardón el Monumento a Rubén Darío, Monumento a Pallais en el parque José Santos Zelaya, Reloj centenario y Monumento a Shendell, Monumento a la Virgen en la zona costera, Parque de las Madres monumento de Madre e Hijo y el Monumento del Brigadista.

En el parque central del municipio donde se ubica la biblioteca municipal se encuentra un vagón del tren en honor al recordado enlace del pacifico que se conectaba a occidente con el centro de la capital.

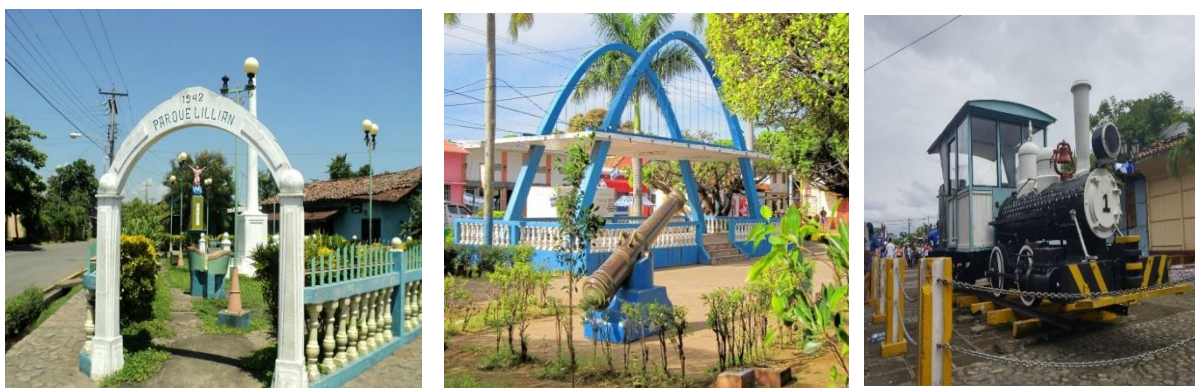

Fig. 15-16-17 De Izquierda a derecha: Obelisco y cañón ubicados en el parque central de Corinto, Vagón del tren ubicado contiguo a la biblioteca Municipal, Parque Lilian 1942 **Fuente:** Propia

Desde el punto de vista histórico Corinto cuenta con un bagaje patrimonial importante que surge a partir de su fundación e importancia como localidad portuaria entre ellos se destacan la antigua estación de ferrocarril que fue introducida por gestión del expresidente Pedro Joaquín Chamorro en 1875 que permitió la llegada de la primera locomotora llamada “Emilio Benard” posteriormente conocida como la Chinandegana. Reconstruido e inaugurado en el año 2000 cuenta con dos plantas utilizado como museo y biblioteca Municipal. Conocido por los habitantes el sitio como “La placita”.

El Antiguo hotel de Corinto u Hotel Lupone era de los más relevantes en el pacifico de Nicaragua por haber sido sede de reuniones del más alto nivel político en el siglo XIX su infraestructura correspondía al neoclásico. Actualmente apenas pueden visualizarse los vestigios del prestigioso hotel que es utilizado como bodega de las Almacenadoras del pacifico S.A. (ALPAC S.A)

El mercado municipal de igual manera forma parte del patrimonio histórico fue fundado en 1950 y remodelado en el 2007 con gestiones de la alcaldía municipal y gobierno central. En él se preserva la estructura original que cuenta con corredores y un patio central.

La parroquia Santo Tomas Apóstol construida en 1967 con fondos obtenidos por el sacerdote José Shendell. Las instalaciones albergan tres bóvedas que contienen los restos mortales del Padre y Poeta Azarías H. Pallais, El diacono Guillermo Delgadillo y los del padre José Shendell. Fundador de la feria gastronómica del mar y precursor de

importantes obras sociales en el municipio. Tales como: el hogar de ancianos, el hospital entre otros.

En relación al cementerio municipal, si bien en la actualidad no se cuenta con un espacio físico para la realización de entierros o celebración de cristianas sepulturas el antiguo cementerio ubicado en la isla tiene importancia histórica, en relación a ello refiere el entrevistado:

“Se cree que desde los primeros pobladores que llegaron a Punta Icacos hoy Corinto la gente era enterrada en la isla Guerrero. Pero no hay pruebas de eso fehacientes, pero si hay seguridad de que todo el siglo XX los pobladores eran enterrados ahí hasta que por decisión municipal y por falta de tierras destinadas para eso, Corinto entierra a sus deudos en el cementerio municipal del Realejo”
(Cortez 2017)

A través de la alcaldía municipal se viene trabajando en un proyecto para la creación de un cementerio propio para evitar que los pobladores del municipio sean trasladados al municipio del Realejo para ser enterrados.

III. POBLACIÓN, VIVIENDA Y SERVICIOS BASICOS.

3.1 Población, cobertura del uso de suelo y vivienda.

Corinto es uno de los dos municipios junto con El Realejo que posee el menor número de habitantes del departamento de Chinandega con una población total de 18,439 personas, según las proyecciones del Instituto Nacional de Estadísticas y Censos, INIDE. la proyección estadística para el año 2020 está aumentando un 0.3% siendo la cantidad de habitantes 18,494 habitantes aproximadamente. Se estima que la densidad poblacional ronda los 340 habitantes por Km².

En cuanto a la distribución por sexo en referencia al año 2019 un 45% lo constituyen habitantes de sexo masculino, y un 55% de sexo femenino.

La movilidad de la población se presenta de diversas formas al interior del territorio, es decir, entre municipios que constituyen el departamento de Chinandega. En ese caso, existen flujos de población que entran y salen del municipio habitualmente asociado a la actividad portuaria, turismo y educación superior especialmente, los estudiantes que van a otra localidad a estudiar.

De igual manera, la cabecera municipal recibe población de sus comunidades vecinas, los cuales llegan a demandar bienes y servicios básicos. Principalmente en el área de salud.

Actualmente el uso del suelo se encuentra en un 95% utilizado del 100% urbanizable, de las cuales un 20 % de la superficie es de uso portuario industrial, y el resto está ocupado por viviendas en conjunto con zonas comerciales que se encuentran de manera disgregadas por toda la isla.

Debido a la segregación poblacional y la escases de territorio ha llevado a que la población edifique sus hogares en lugares vulnerables, no propios para la construcción de viviendas y ha permitido la creación de nuevos barrios y asentamientos. Mediante trabajo de campo logró observarse de igual forma que uno de los principales problemas que presenta la población de Corinto en relación al suelo es la falta de sitios sólidos para construir dado que la mayor



Fig. 18. Asentamientos poblacionales ubicados en la zona costera **Fuente:** Propia

concentración de territorio apto para esto lo ocupan los almacenes, bodegas del puerto y el puerto mismo.

Esta falta de extensión territorial apta para que la población se asiente ha llevado a que muchas familias construyan sus casas bajo condiciones precarias en terrenos y suelos pantanosos los que han sido rellenados desplazando los manglares para la construcción de viviendas.

De acuerdo a la observado durante trabajo de campo logró apreciarse que en el territorio predominan tres formas básicas de construcción de viviendas , en el caso de viviendas del casco urbano que representa un 90% del municipio predominan casas con sistema de mampostería integral, además de algunas viviendas que predominan el sistema antiguo de construcción del municipio con casas de maderas. En el casco urbano se presentan sistemas constructivos mixtos es decir madera y concreto además de casas de zinc y plástico principalmente en los barrios aledaños al océano y las islas.

Los sistemas constructivos son múltiples algunas conservan sus estructura antigua al haber sido almacenes o fábricas de importancia durante el siglo XX que hoy funcionan como bodegas, pero es propicio realizar un censo que permita conocer el estado real de las viviendas ya que en el casco urbano hay casas en muy buen estado pero la zona costera y el barrio Alemania Federal ubicada en la zona que limita con El Realejo se encuentran casas muy deterioradas en cuanto al sistema constructivo.

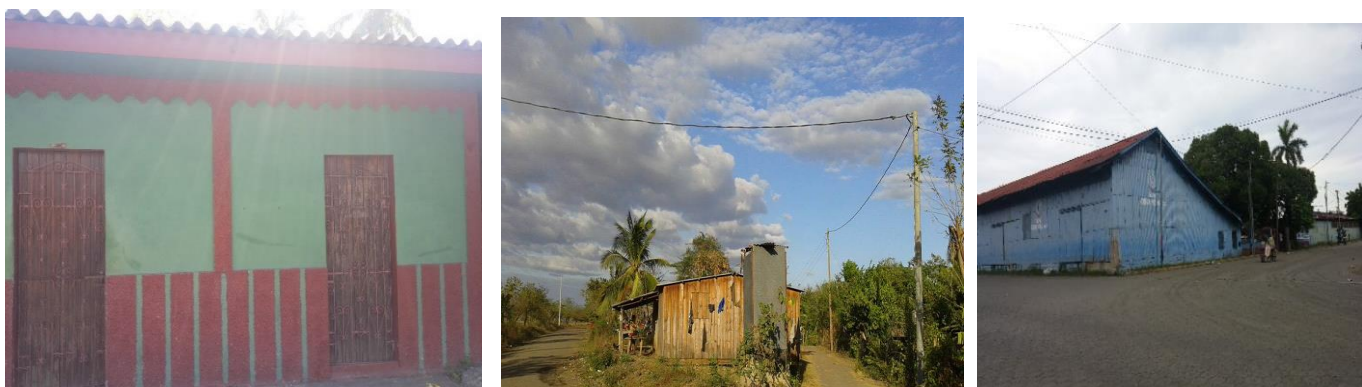

Fig. 19-20-21 Parte superior izquierda casa casco urbano, parte superior derecha casas con estructuras antiguas utilizadas como almacenes- parte inferior Estructura de casa barrio Alemania Federal **Fuente:** Propia

Desde el punto de vista jurídico según lo abordado en trabajo de campo se pudo determinar que un 52 % de los casos de viviendas se encuentran legalmente registradas, un 28% que se encuentran habitadas por sus dueños actuales, pero que no han tramitado la documentación pertinente para solucionar su problema y un 20 % de casos en los que no se pudo determinar el estado legal de las viviendas, dando un total de casos ilegales iguales al 48 %, lo que demuestra inestabilidad en la ciudadanía con respecto la tenencia de la tierra, además es una problemática económica para la municipalidad, debido a que la ilegalidad representa una menor captación de ingresos en motivo a las recaudaciones públicas.

En la actualidad la ciudad se mantiene un estimado de 4012 viviendas en todo el territorio perteneciente a Corinto hasta el barrio Alemania Federal que es el límite territorial con el municipio de El Realejo. Identificándose las características de construcción ya antes mencionadas que son propias de la región. En mucho de los barrios el aspecto físico de las viviendas es alarmante, debido a que casi en su totalidad de estas se encuentran deficitarias, necesitando remodelaciones parciales o totales en sus estructuras, para evitar catástrofes por fenómenos naturales y producidos por el hombre, las cuales son latentes en la zona, por encontrarse próxima a la costa o por encontrarse cerca de la zona de riesgos sísmicos de la región occidental del país y por la constante circulación diaria de transporte pesado. En los barrios donde se encuentra más déficit son Barrio nuevo, Barrio los pescadores y Barrio la Isla del amor.

En relación a servicios higiénicos, en su mayoría están caracterizados por el tipo de viviendas, a pesar de que en su mayor parte el municipio de Corinto es eminentemente urbano, aún se encuentran aguas grises sin servicio de tratamiento alguno en un 23% a nivel municipal, seguido de un 17% que utiliza escusado o letrina con tratamiento, principalmente en correspondencia a los habitantes de las islas cercanas, el barrio isla del amor y el barrio Alemania Federal. El 60% Restante se encuentra conectado a la red de tuberías de aguas negras.

3.2 Educación

El municipio cuenta con 24 centros escolares entre públicos y privados con infraestructura propia. La planta docente que atiende a la población estudiantil de 5,832 estudiantes la constituyen 220 docentes y 162 aulas de clase. Tomando como indicador que debe haber un promedio no mayor de 45 estudiantes por aula y un profesor por aula, nos da como resultado que la educación inicial, primaria y secundaria en Corinto se encuentra satisfactoriamente cubierta



Fig. 22 Centro estudiantil Sara Luisa Barquero 2018 **Fuente:** Propia

representando un índice de analfabetismo total de 1798 individuos que da como resultado un porcentaje igual al 12.49 % de analfabetismo a nivel local, lo que representa un problema en el sector educación.

Las modalidades que se atienden son primaria regular, multigrado y a distancia; Secundaria regular de jóvenes y adultos; Educación inicial formal y comunitaria. Con respecto a los programas de educación se da una relación directa con diferentes

Nivel educativo	Alumnos	Profesores	Aulas	Alum/Prof.
Preescolar Formal	365	13	13	28
Preescolar no Formal	390	15	15	26
Primaria Regular	2,850	104	71	27
Extra Edad	26	1	1	26
C.E.D.A.	37	2	2	18
Multigrado	10	1	1	10
Secundaria Diurna	1,658	53	36	32
Secundaria Nocturna	203	9	5	23
Secundaria a Distancia	110	8	5	18
Educación Especial	33	4	3	11
PAEBANIC	150	10	10	15

Tabla. 1 Población académica Corinto. **Fuente** Umanzor editada por el autor. Año 2018

instituciones que se asientan a nivel municipal como el Distrito Naval del Pacífico y la Policía Nacional en materia de prevención social y adolescente.

En lo referido a estructuras y edificaciones escolares se ha contado con la voluntad política decidida por el gobierno y con ello por ejemplo la asignación presupuestaria de la municipalidad del 5% de la asignación de la alcaldía municipal para este tipo de necesidades. A nivel municipal se encuentra con una biblioteca Museo que tiene el nombre de Santa Cruz que se encuentra ubicado en el palacio de cultura de Corinto contiguo al parque central. Es muy concurrida por estudiantes, pobladores y turistas que visitan en el municipio. De igual manera en su plaza se desarrollan diversas jornadas culturales que coadyuvan a la recuperación del sistema identitario de los corintinos.

En cuanto a educación superior se carece de Universidades por lo que en la mayoría los pobladores generalmente emigran hacia la ciudad de León para poder estudiar en las distintas casas de educación superior que poseen recinto en esta ciudad, lo que podría considerarse en ocasiones como una fuga de material humano, dado que en muchas ocasiones los profesionales corintinos no regresan de nuevo al municipio.



Fig.23 Centro de menores de Corinto 2017
Fuente: CDMC

A nivel de escuelas técnicas que se encuentran en la localidad, se encuentra el centro de menores de Corinto, que alberga a adolescentes que quieren aprender diversos oficios tales como peluquería, carpintería, informática, este centro es apoyado por la solidaridad internacional del pueblo alemán a través de ONG'S que operan a nivel municipal en conjunto con las autoridades locales. Cabe recalcar que el centro de menores de Corinto es la única institución educativa de estudios técnicos con el que se cuenta en la localidad. En cuanto al centro de menores de Corinto uno de los entrevistados refiere:

“El centro ha sido clave porque a través de él muchos chavalos y chavalas han logrado prepararse en algún oficio técnico y ya hoy en día se dedican a ello, muchos son el sostén de su familia” (Arteaga 2018)

3.3 Salud

En Corinto se cuenta con 9 centros de salud y 16 casas base; siendo el más referente no solo a nivel municipal sino a modo departamental por su infraestructura y servicio brindado el Hospital Primario Reverendo José Shendell. Cabe destacar que de igual manera se encuentran con 11 centros de asistencia privada para atención a sus ciudadanos.



Fig.24 Hospital primario José Shendell 2018, Corinto **Fuente:** CDMC

En relación a las casas base y su cobertura de atención por sector se definen de la siguiente manera:

- **Sector 1 Jesús de la Buena Esperanza:** El municipio de El Realejo y Barrio Alemania Federal.
- **Sector 2 Casa Comunal:** Barrio El Espigón, barrios colindantes a la costa.
- **Sector 3 Carlos Tinoco Montiel:** Barrio El Playón y Barrio Isla del Amor.
- **Hospital José Shendell B:** todo el municipio
- **Centro asistencial Rotterdam:** Barrio El Centro

La estructura organizacional en relación a la atención sanitaria se compone por 11 médicos, 10 enfermeras y 10 auxiliares de enfermería distribuidos en los cinco sectores de atención que brinda el Ministerio de Salud. El nivel promedio de atenciones ronda las 1,682 personas en disminución del 20 % en relación al año 2016 debido a la aplicación efectiva del modelo de salud familiar y comunitaria para lo que se cuenta con 133 miembros voluntarios.

En relación a morbilidades que atiende el sistema de salud son de manera general enfermedades virales transmitidas por mosquitos, principalmente dengue, chicungunya, zika que representa el 60% de los registros de atención pre-hospitalaria durante todo el año debido esto a la humedad que se mantiene debido a la posición geográfica.

En cuanto a la hospitalización de mujeres se dan más por asistencia en edades fértiles siendo el factor predeterminante partos que representan el 34 % de asistencia hospitalaria. De igual manera el Ministerio de Salud a nivel municipal realiza diferentes programas y actividades impulsado por el programa todos con vos en el que se realizan jornadas

distintas como la vacunación contra el neumococo y la influenza, de prevención sanitaria, y talleres relacionados a salud sexual y reproductiva.

Referido a la atención de pacientes se puede valorar la capacidad del servicio médico dado por la cantidad de camas con respecto al porcentaje de habitantes, dicho parámetro está dado por dos camas por cada 1000 habitantes, lo que da como resultado que el ministerio de salud tiene una capacidad a nivel local instalada para 22,500 habitantes lo que traspasa el número de habitantes del municipio. Lo que permite que este hospital primario sea de referencia a nivel departamental.

En materia de salud pública, Corinto cuenta con muy buenas iniciativas a nivel local en esta línea, convirtiendo a la ciudad número uno a nivel departamental en cubrir adecuadamente las problemáticas de esta índole, llevándose a cabo por parte de las autoridades locales con programas vinculados contra la drogadicción, jornadas de concientización contra el Sida y enfermedades de transmisión sexual entre otros.

3.4 Acceso a electricidad, agua potable, transporte y telecomunicaciones.

El municipio cuenta con el servicio de electrificación de la Empresa Nacional de Transmisión Eléctrica (ENATREL). A través de su filial presente a nivel municipal en la gestión de distribución eléctrica Dissnorte-Dissur, que provee del abastecimiento a nivel urbano y rural.

De acuerdo a los datos conseguidos en este estudio sobre el tipo de energía de la que se abastecen los pobladores un 90% se abastece con el uso de red de energía eléctrica y un 10% con el uso de paneles solares o candela que son un sustituto ante la imposibilidad del servicio de energía eléctrica. Principalmente este porcentaje corresponde a los habitantes de las islas adyacentes al puerto, como la isla Castañones, isla Paredones, e isla El Carmen y el barrio rural Alemania Federal.

En correspondencia al resto de 30 barrios eminentemente urbanos tales como El Humito, Jesús. B Esperanza, Juan Ramón Martínez, Los Robles, Antonio Carvajal, Omar Torrijos, Félix Salgado, El Rosario, Azarías H. Pallais. Jereda, Camilo Ortega, La Shell, El Galope, Agateyte, Gonzalo Brenes, El Chorizo, San Martín, La Playita, Granadinos, Calle Nueva, 14 de septiembre, Ex base Naval, Cruz Roja, Isla del Amor, El Playón, Base Naval, Central, Nuevo y Pescadores, cuentan con un 100 % de abastecimiento de fluido eléctrico según las consultas realizadas durante trabajo de campo.

Los pobladores del casco urbano manifiestan de manera generalizada que una de las principales problemáticas ha sido la interrupción frecuente de los servicios básicos como es el de agua potable y energía eléctrica debido a la llegada de motores generadores de gran capacidad al puerto y que debido a que este no está preparado para recibir mercancías de gran tamaño han recurrido a la interrupción del fluido eléctrico cuando estos son descargados y trasladados.

Otro tipo de energía para actividades cotidianas entre los habitantes corintinos es el uso de leña, un 61% de la población usa gas butano o propano mientras el restante 29% utiliza leña proveniente de los manglares.



Fig.25 -26 Descarga de motores generadores de gran tamaño Puerto de Corinto- Venta de mangle como leña **Fuente:** Propia

En cuanto al acceso de agua potable, no se cuenta con el suministro adecuado para abastecer en todos los barrios y no por falta de caudal en el manto acuífero, sino por la poca infraestructura para hacer llegar el vital líquido a los habitantes. El abastecimiento de agua a nivel municipal está en manos de la Empresa Nicaragüense de Acueductos y Alcantarillados (ENACAL) que se encarga de la administración de los dos pozos de agua que abastecen el municipio, que llevan por nombre; “Rancho Lindo” y “San Ramón”.

El abastecimiento de agua según como lo manifiestan sus pobladores “Es raquítico y el problema mayor se acrecienta todos los veranos”. Estos pozos se encargan de abastecer a 5200 clientes. Según manifiesta uno de los entrevistados: “Aunque me levante a las cinco de la mañana a tratar de llenar baldes, apenas podemos realizar los quehaceres domésticos” (Alemán 2017). Lo que representa que uno de los principales problemas a nivel local lo representa el servicio de agua potable.

Según referencias verbales con funcionarios del área de hidrogeología del INETER, los pozos que dotan del servicio de agua potable a la ciudad de Corinto cuentan con la capacidad física para suministrar ilimitadamente de este recurso, lo cual no se encuentra sustentado en estudio alguno que pueda afirmar o contra decir esta aseveración, por lo cual se requiere se realice este estudio para determinar las capacidades y escalas temporales que poseen estos pozos de agua potable.

La ciudad de Corinto no cuenta con sistema adecuado para el drenaje de las aguas pluviales, ya que actualmente solo existen pequeños canales situados a lo largo de algunas pocas calles, lo que hace que la mayor parte del agua se empoce y no fluya hacia el océano, provocando inundaciones dentro de la ciudad. Al problema anterior se le suma el poco nivel de diferencia que existe entre la isla y el océano, dificultando de esta manera aun más el drenaje natural de las aguas, debido que a las horas en que la marea sube, es imposible evacuar con rapidez las aguas.

En relación a medios de transporte a nivel local en su totalidad dependía del medio acuático por que anteriormente no había un canal seco entre Corinto y el resto de municipios. Actualmente ya hay un tramo que permite este enlace con el departamento de Chinandega y casi en su totalidad se encuentra adoquinado en un 90% a excepción del barrio Alemania Federal y las islas adyacentes.

En correspondencia a las calles del casco urbano de Corinto se encuentran en buen estado, adoquinadas totalmente pese a ello las calles son demasiado pequeñas tomando en cuenta que es un municipio portuario por lo que usualmente el barrio cercano al puerto se satura con tráileres, rastras y camiones encargados de desembarcar productos de igual forma, se cuenta con cunetas y en algunos barrios se cuenta con ciclo vías que están en excelente estado.

El principal medio de transporte se caracteriza por ser los triciclos o caponeras que permite a los corintinos para trasladarse a los distintos barrios, de igual forma, entre los habitantes es muy concurrido el uso de bicicletas y motos. En menor escala hay taxis que ofrecen servicios privados, bien a algún barrio del municipio como también la ruta Corinto- El Realejo / Corinto- Chinandega.

Se cuenta con una línea de bus expreso con capacidad de unas 45-60 personas que realiza la ruta Corinto – Managua saliendo a las cinco am del puerto hacia la capital y de regreso a las 3 pm saliendo de Managua cuyo costo es de C\$ 80. De igual manera, se cuenta con tres buses de transporte ordinarios que ofrecen la ruta Corinto- Realejo – Chinandega, que trabajan de manera fluida.

La problemática principal de la vías es que se encuentran en muy malas condiciones físicas, incapaces para prestar un adecuado servicio para las actividades vinculadas a la actividad del puerto, debido a la carencia de espacios aptos para la entrada y salidas de grandes mercancías.

Cabe recalcar que la única vía de comunicación entre las islas adyacentes con respecto al municipio se da a través de lanchas de motor o lanchas artesanales.



Fig.27 -28 Principal medio de transporte de Corinto bicicletas y ciclo taxis **Fuente:** Propia

En el municipio se cuenta con tres empresas de telecomunicaciones claro, movistar, cootel, que a su vez brindan el servicio de internet. De igual forma, existe el sistema de cable autorizado por la alcaldía municipal que tiene el nombre de cable visión Corinto. El servicio de internet de igual manera es dado por estas compañías claro, movistar y cootel. el servicio funciona en todo el municipio a excepción de las islas. Así también, a nivel local se escuchan las diversas emisoras en amplitud modulada (AM) Y frecuencia modulada (FM).

IV. PRESENCIA GUBERNAMENTAL E INFRAESTRUCTURA SOCIAL.

4.1 Autoridades locales, seguridad ciudadana e instituciones gubernamentales.

La administración municipal es amparada en la “Ley 40¹⁹” a partir de 1988 en el que se disponen los principios fundamentales y competencias municipales. Al respecto la Constitución Política de la República en su arto. 177, inciso 4 establece:

“Los gobiernos Municipales tienen competencia en todas las materias que incidan en el desarrollo socio-económico y en la conservación del ambiente y recursos naturales de su circunscripción territorial. Tienen el deber y el derecho de resolver, bajo su responsabilidad por si o asociados, la prestación y gestión de todos los asuntos de la comunidad local, dentro del marco de la Constitución”.

Bajo esa premisa se considera entonces que el municipio es la unidad base de la división política-administrativa del país, es decir, se organiza y funciona con la participación ciudadana y en él intervienen elementos esenciales como territorio, población y gobierno.

El gobierno municipal consta de dos órganos que son; Órgano Unipersonal conformado por el Alcalde y Vice Alcalde, encargados del área administrativa y el Órgano Colegiado que es el Concejo Municipal conformado por 4 Concejales con sus Suplentes y el Alcalde, éste se encarga de las Áreas Normativas (ordenanzas y resoluciones), Áreas Deliberativas (discuten temas económicos, sociales y políticos), Áreas Administrativas (presupuesto e inversiones). Además, el Consejo tiene un secretario que se encarga de las actas y acuerdos y de asegurarse de la certificación de los acuerdos

El municipio posee su propio escudo, bandera, e himno hace más de 50 años los cuales fueron ratificados por el Consejo Municipal el 17 de agosto del año 2005.

¹⁹ Reformada mediante la ley 261.

En el escudo se aprecian los nombres Iagvei, Conchagva, Punta Icaico y Corinto pertenecen a las diferentes formas que se ha llamado la isla hasta la actualidad. La bandera o pabellón posee tres colores y al centro de este se ubica el escudo del municipio, el color amarillo representa que es una ciudad portuaria y simboliza universalidad, el color blanco significa pureza e integridad y el color azul el agua que rodea al territorio que se encuentra bañado por el Océano Pacífico.

*Vive augusto Corinto dichoso
En su lecho de blanco azahar
Bajo un cielo de paz luminoso
Al rumor cadencioso del mar*

(Extracto Himno del Municipio de Corinto)

Fig.29 -30 Símbolos Municipales **Fuente:** S. Cortez.



De igual forma Corinto posee su propio himno escrito Claudio Contreras y los arreglos musicales de Enrique Madriz Luna conocido cariñosamente como (Tacuca) compuesto por cuatro versos de cuatro estrofas cada una.

El presupuesto general del municipio es realizado año con año por el alcalde y consensuado con el consejo municipal que es al final quien lo aprueba. En el mismo, se plantean ingresos, egresos, proyectos y actividades que se contemplan. El presupuesto²⁰ para el año 2017 de Corinto fue C\$ **36,887,883.00** y de acuerdo a las transferencias económicas para la ejecución de proyectos del mismo se ha ejecutado solamente el 9.81 % que equivalen a C\$ **3,618,059.26**.

A nivel local se vienen ejecutando proyectos²¹ para potenciar el desarrollo turístico de Corinto principalmente al mantenimiento de parques, ornamentación y dotar de tecnologías áreas recreacionales tales como la instalación de sitios Wifi.

²⁰ Monto de la transferencia en córdobas.

²¹ Ver Anexo proyectos ejecutados año 2017

Se cuenta con un puesto policial de seguridad pública que da cobertura a algunas zonas y barrios esto debido, a la poca cantidad de agentes a nivel local. En cuanto a los principales problemas planteados por la población se destacan según los ciudadanos entrevistados:

- El consumo de estupefacientes
- Regulación de caponeras
- Mayor incidencia de seguridad ciudadana

En relación a estos problemas uno de los entrevistados que por motivo de seguridad pidió ser codificado manifestó: “La policía, solo sale cuando vienen los cruceros, ellos resguardan la carretera y a la localidad no tiene la cobertura necesaria en los barrios, por falta de muchos agentes” (E1, 2017)

Teniendo en cuenta las características del municipio con poca cobertura de la seguridad pública fácilmente se ampliaría el uso del narcotráfico. En Corinto funciona el modelo articulado con la que han trabajado de la mano con la población y líderes comunales. Se da la relación Ministerio de Educación MINED, con la Policía nacional a través de jornadas de conciencia de tránsito, limpieza en la zona costera e iglesias que operan en el municipio de igual forma, la cobertura en la llegada de turistas.

El Distrito Naval del Pacífico de Nicaragua es el cuerpo armado del Ejército de Nicaragua que cumple funciones de policía marítima con base a la ley 399, Ley de transporte Acuático. Esta unidad vela por el cumplimiento de la legislación marítima nacional e internacional en las aguas nacionales, lucha permanente contra el terrorismo, narcotráfico, tráfico de armas y actividades conexas.

En cuanto a presencia gubernamental en el territorio se observó a través del trabajo de campo que se cuenta con un juzgado local, Comisaria de la Mujer y la niñez y la participación de promotores judiciales que son capacitados, de igual manera, se cuenta con otras empresas e instrucciones como Empresa Nacional de acueductos y Alcantarillados, DISNORTE, Empresa Nicaragüense de Telecomunicaciones, Correos de Nicaragua, Ministerio de Educación, Ministerio de Salud, Instituto Nicaragüense de la Seguridad Social, Ministerio del Trabajo, Dirección de bomberos, Dirección de migración y extranjería, Empresa portuaria nacional, Consejo supremo electoral, Ministerio Agropecuario y Forestal, Cruz roja y el Instituto Nicaragüense de Turismo.

4.2 Organizaciones Políticas, ONG'S, Religión.

Mediante lo observado en trabajo de campo y búsqueda de fuentes documentales y según datos obtenidos mediante entrevistas en el territorio se conoce que a nivel local operan, ONG'S y hermanamientos con la alcaldía para el fortalecimiento del desarrollo mediante proyectos sociales.

La ONG de significativa importancia es la Asociación Comunal centro de Menores Corinto que tiene presencia desde el año 1990, integrada por una junta directiva de seis personas que se encargan de la administración y gestión de recursos donados por los diferentes hermanamientos que apadrinan la asociación.

Entre los proyectos de relevancia que ha desarrollado la asociación se destacan los siguientes:

La donación de equipos de Rayos X y Material Médico al Centro de Atención Integral “José Shendell Bergfel” que permitió dotar al hospital de un equipo moderno computarizado para mejorar la calidad de la atención radiológica a la población de Corinto y entregas de materiales odontológicos, médicos y de laboratorio, lo que permitió mejorar los servicios de salud a los ciudadanos.

La dotación de equipos al Centro de Menores Corinto contribuyó a mejorar y reforzar el equipamiento técnico en los talleres de Aprendizaje. De igual manera, a nivel municipal operan las siguientes ONG'S y hermanamientos Centro de Menores Corinto, Organización de Ciegos Maricela Toledo, Fundación Xochiquetzal, Movimiento Causa Común, Fundación Corinto Progresá, Asociación de Mujeres Luisa Amanda Espinoza. y los hermanamientos de solidaridad Rotterdam – Holanda, Bremen – Alemania, Aalborg – Dinamarca, Reflejo –Alemania, Portland – EE.UU., Aalborg – Holannda, Le Havre – Francia, Aalborg – Bélgica.

En relación a las formas de organización política según lo observado en trabajo de campo²² y las personas abordadas en los últimos años, la tendencia política en la localidad es de ala “Izquierda Socialista” reflejándose esto en la composición del consejo municipal, de igual manera, en la tendencia publicitaria que a nivel municipal se logra ver encima de las demás tendencias políticas.

²² Según observación participante durante el I y II Semestre del año 2017

Además del partido de Gobierno FSLN en la localidad operan otras tendencias políticas como el Partido Liberal Constitucionalista (PLC), Partido Liberal Independiente (PLI) , Partido Conservador (PC) y el partido Camino Cristiano Nicaragüense (CCN).

En relación a organizaciones religiosas se encuentran principalmente cuatro Iglesias de denominación cristiana evangélicas, La Ebenezer, Bautista, Restauración, Apostólica Libre, Apostólica de la Fe en Cristo Jesús estas tienen su propia infraestructura en los diferentes barrios también hay células de estas denominaciones.

En lo que respecta a la fe católica, el templo denominado por los feligreses como núcleo parroquial es llamado Santo Tomas Apóstol. De igual manera, hay capillas distribuidas en los diferentes barrios, pero siempre sujetas estas a la parroquia Santo tomas, entre ellas, San Pablo, Juan Pablo II, San José, Santa Eduvigis, y Padre Pio, Ubicadas en los diferentes sectores poblacionales en que se divide Corinto.

V. ECONOMIA Y POTENCIAL TURISTICO

5.1 Empleo y actividades económicas.

Debido a las características geográficas de Corinto a nivel local no se realizan actividades agropecuarias significativas, como es común en los otros municipios del departamento de Chinandega por lo tanto las principales actividades económicas del municipio se concentran en el comercio, la pesca, las empresas de servicio, entre las que se cuentan; Empresa Portuaria Nacional, Dirección General de Aduana, y Agencias Marítimas y Aduaneras como; Almacenadora del Pacífico S.A. y Almacenadoras Marítimas S.A., J.L.Griffith. En este municipio el eje de actividad se concentra en las exportaciones e importaciones que son realizadas en la Empresa Portuaria Nacional. (E.P.N.) y en menor parte la actividad pesquera y servicios varios

A pesar de que una parte de la población se dedica laboralmente a actividades relacionadas al sistema portuario, el carácter de este empleo es temporal y escaso. Lo que lleva a que sus ciudadanos se tengan que movilizar a lo interno y externo del municipio intra y extraterritorialmente, por ello viajan a localidades cercanas en busca de una mejor calidad de vida.



Gráfico 1 Actividades económicas de Corinto **Fuente:** Propia

Dentro de las actividades económicas lo que prevalece en su mayor parte es de manera informal en la compra y venta de mercancías nuevas o usadas para bien uso personal o doméstico. El comercio es un agente importante que dinamiza la economía y el principal generador de empleos, muchos aspectos derivados del sector comercio tienen relación intrínseca con el dinamismo del puerto es decir, la actividad comercial informal se da a

través de las personas que se dedican a actividades de comercio tales como comidierias para los trabajadores del puerto, ventas de refrescos, o bien personas que venden productos varios a los trabajadores que laboran bien en los almacenes o como estibadores.

En el municipio generalmente se percibe este aspecto en pequeños negocios y emprendedurismos tales como la creación de artesanías, ventas de productos con logotipos de la localidad etc. entre sus ciudadanos debido a la falta de empleo. Según guía de observación y datos proporcionados por la alcaldía municipal se detallan una serie de establecimientos vinculados al aspecto comercial del territorio.

Tabla 2 – Listado de comercios identificados **Fuente:** Alcaldía Municipal editado por el investigador

	Cantidad		Cantidad
Pulperías	78	Agencia de Skimo	2
Venta de ropa nueva, usada zapatos	27	Centro autorizado de telefonía	2
Farmacias	6	Distribuidora de pollo	3
Librerías	4	Accesorios para costura	2
Venta de madera	4	Artesanía	1
Sastrerías	5	Carnicería	1
Venta de productos no alimenticios (Pernos, repuestos, muebles)	5	Fotografía	1
Joyería	1	Gasolinera	1
Licorería	2	Mercado municipal	1
Súper mercado pali	1	Tropigas	1
		TOTAL	148

En su mayoría los negocios dedicados al comercio cuentan con local propio y energía eléctrica. Las pulperías son abastecidas de productos de distribuidoras departamentales de Chinandega y Managua.

En el caso de las distancias recorridas para adquirir o comprar alimentos que conforman la dieta diaria respecto a ello, un 88% de la población manifiesta que lo hace en menos

de 1 Km, un 8% menos de 5km y un 7% en más de 5 km que es el caso de personas que van de compras al municipio de Chinandega, cabecera departamental.

La pesca a nivel local se da de manera tradicional y donde se da mayor movimiento es principalmente en el barrio nuevo y barrio los pescadores. Según datos proporcionados por la alcaldía de Corinto hay 446 pescadores artesanales y paneras²³ 44. Otras actividades que se deslindan de la actividad de la pesca son: cargadores, montaje de línea y carretoneros. Según el resultado de algunas entrevistas informales realizadas muchas personas se dedican a esta actividad debido a la disminución de ingresos familiares y un alto aumento de la pobreza en la zona. Se identificaron durante el proceso diagnóstico 14 centros de acopio 9 de ellos formales y cinco informales.

En relación a la pesca uno de los entrevistados nos comentó “ La faenas son de doce horas, es un trabajo intenso con un oleaje peligroso y con el peligro que estalle alguna bomba que haya dejado uno que otro pescador para medio poder traer pargos, anguilas, los guichos y el cola amarilla” (Pérez; 2018)

En la actividad pesquera la mujer también juega un rol importante, son conocidas a las que laboran en este rubro como “Las pelicanas” se encargan de esperar a los pescadores en la costa con termos llenos de hielo y cuchillos para limpiarla carga extraída por ellos.



Fig.31 Lanchas pesqueras **Fuente:** propia

En base a la entrevistas realizadas y trabajo de campo se pudo constatar que uno de los principales problemas en este rubro es la forma no convencional utilizada por algunos pescadores utilizando bombas y trasmallos que debilitan la vida marina de la localidad. En cuanto a la extracción de camarones se logró visualizar poco control por parte de las autoridades locales al desarrollo de la pesca que contamina y pone en peligro la fauna marina.

A nivel local se cuentan con cuatro cooperativas de pesca siendo estas, la cooperativa de pesca artesanal y servicios múltiples El Diamante (COOPASEMEDIA), cooperativa de pesca artesanal y servicios múltiples La Familia (COPASEMFA), cooperativa de servicio

²³ Paneras: Mujeres encargadas de la venta de productos marítimos de manera informal.

de Pesca Mar Azul (COSEMPMA) y la cooperativa de pesca artesanal e industrial y cultivo de camarón Democracia R.L.(COOPESCUC).

Tabla 3. Barrio, actividad laboral y números de familias relacionadas al uso del mar. **Fuente.** Propia

Barrio	Actividad laboral	Personas que laboran
Pescadores	Pescadores	350
Nuevo	Leñateros	78
Nuevo	Concheros	56
Nuevo	Paneras	36
Pescadores	Puncheros	15
Pescadores	Acopiadores de pescado	18
Pescadores	Acopiadores de leña	12

En cuanto al aspecto económico derivado de la actividad portuaria según la encuesta realizada durante trabajo de campo a la población deriva que 40 % se derivan del trabajo asalariado. Sin embargo en Corinto se desarrollan trabajos “Por cuenta propia” o negocios que se encuentran estrechamente vinculados a la actividad emanada por el puerto tales como, comiderias, refresquerías, el uso de triciclos conocidos como “Caponeras”, bares, alquiler de baños privados, artesanos locales, servicios de mantenimientos de barcazas ; De los hogares entrevistados el 55% sus ingresos tienen que ver con esta dinámica.

En relación al tráfico de mercancías que emanan del puerto según el IFC Kaiser²⁴ se prevé que la proyección general de Corinto a nivel regional como marca una proyección general positiva, pues se estima que las importaciones, aumenten principalmente en el área de los combustibles, alimentos básicos, y fertilizantes.

²⁴ Parámetro internacional de crecimiento y elección de rubros

Rubro	1998	2010	2020
Petróleo Crudo y Derivativos	199	261	452
Otros Granos*	78	62	105
Trigo	112	156	264
Fertilizantes	66	120	218
Otros Rubros	130	246	467

Tabla 4. Proyecciones exportaciones IFC Kaiser. Puerto Corinto. Cantidad miles de toneladas métricas **Fuente.** IFC KAISER

Corinto ha venido teniendo un incremento en las exportaciones, favoreciendo así a la población, debido a que la mayor parte de ella trabaja en el puerto, representando un promedio de 43 % de la población económicamente activa, el cual baja en la medida que no existan embarcaciones atracadas en el puerto ya que gran parte de los obreros que en el puerto laboran es de estibadores, siendo este trabajo de carácter irregular.

5.2 Turismo

El turismo es una actividad que requiere de un trabajo multisectorial y la intervención de diversas áreas productivas que permitan de una manera efectiva proporcionar un buen servicio a los turistas nacionales o extranjeros.

Corinto por su posición geográfica y sus características de localidad portuaria debería representar el turismo un rubro importante debido a la llegada de cruceros, pese a ello se considera que la inversión para desarrollar esta actividad es poca, si bien el INTUR y la alcaldía municipal realizan eventos culturales a la llegada de los cruceros, no obstante los turistas que vienen en estos solo ocupan la localidad para abordar medios de transporte terrestres para dirigirse a otras localidades.

Según los resultados de la encuesta realizada a propietarios de negocios que brindan servicios, 36.8% de la población consultada expresa expresan que pese a la llegada de cruceros a la ciudad no hay mayor incidencia desde el punto de vista económico. Es notorio debido a que los turistas bajan del crucero y ya hay tour operadoras esperándolos

para visitar otros municipios. En relación a este aspecto turístico uno de los entrevistados manifestó:

“Aquí los turistas vienen y se van para Granada, San Juan del Sur, ellos bajan y los buses turísticos se los llevan, tal vez porque no hay donde quedarse este puerto lo están dejando morir jodido...hay inversión en otros lugares que no se necesitan, pero aquí nada hijo, aquí hay muchas cosas bonitas para inversión, pero no se hace”. (Pravia 2017)



Grafico 2 – Percepción de incidencia que tienen los cruceros a la llegada al puerto de Corinto según la población **Fuente:** Propia

La ciudad es vista como de tránsito, es notorio la falta de inversión turística, no hay infraestructuras bien establecidas como atractivo local y fundamentalmente la falta del dominio del idioma inglés. Otros factores negativos que lograron visualizarse es la falta de ordenamiento del mercado municipal y la falta de promoción de la cultura, de igual forma el problema del tráfico de la ciudad ocasiona un congestionamiento de camiones de carga debido a la actividad portuaria.

Corinto por su posición geográfica está rodeada de recursos naturales excepcionales que permiten ser aprovechados de manera sostenible, haciendo buen uso del punto referencial de ser el principal puerto del pacifico de Nicaragua.

Existe a nivel local una serie de atractivos importantes que permitirán el desarrollo económica y social de la localidad. Desde el punto de vista natural sitios como la Isla el Cardón que tiene una extensión de 1,440 metros de largo y se caracteriza por ser rocosa, se encuentra a una distancia de 3 Km. de Corinto, posee un faro construido desde 1,878 que en años recientes fue declarada Monumento Nacional. La isla

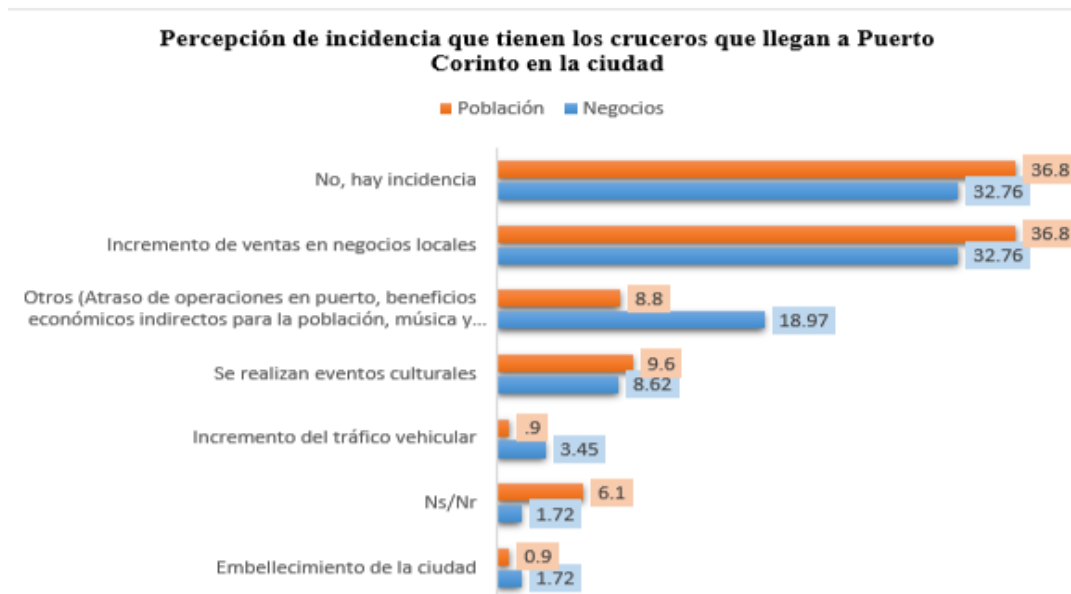

Fig.32 Punta del Diamante, Isla Castañones **Fuente:** S. Cortez

Castañones posee playas atractivas para los bañistas, como La punta El Diamante, Huevo Pelado y unas piletas de formación rocosas que se han estructurado de forma natural en el lado noroeste de la isla y resultan muy encantadoras, gracias a su ubicación hay una vista panorámica del Puerto de Corinto y de la Cordillera de los Maribios.

La Isla Guerrero está ubicada cerca del Puerto de Esparta del Ingenio San Antonio, tiene interés cultural e histórico debido a que fue el cementerio general para los primeros pobladores de la localidad. Podrían ser un potencial turístico explotable de igual manera lo constituyen los balnearios Costa azul, El espigán, Paso caballo y los Manglares que aún perviven como elemento de patrimonio natural.

En cuanto a celebraciones de carácter religioso/ Cultural como atractivo turístico podrían ser explotadas las actividades tradicionales en honor a la Santa Cruz cada tres de mayo, la visita a la localidad de la virgen del Hato cuya conmemoración se remonta a 1943, donde la imagen es traída por doña Tranquilina Matamoros Blanco para pagar una promesa hecha en la Semana Santa anterior, cuando una de sus hijas escapó de morir ahogada, dando cumplimiento a su promesa, hizo las gestiones del caso ante la Directiva de la Virgen en el Viejo, logrando su cometido el cual permanece hasta la fecha, La Virgen permanece en el Puerto desde el 20 hasta el 31 de diciembre cada año y las actividades vinculadas al 07-08 de diciembre en honor a la Purísima Concepción de María actividad que podría ser explotada desde el punto de vista turístico como lo es en el departamento de León y otras ciudades de Nicaragua.

En cuanto a actividades de deleite gastronómico que podrían ser explotables se encuentra la feria gastronomía del mar y la feria Nicamer, una kermés en el patio de la casa parroquial que se realiza desde 1996, con el objetivo de recaudar fondos para el Hogar de

Ancianos Santa Eduvige y aprovechando la ocasión de la celebración de las fiestas tradicionales de la Santa Cruz, del 26 de abril al 4 de mayo.

A partir de esa ocasión, la feria se ha institucionalizado, tal es que está registrada entre las actividades nacionales realizadas por INTUR. En estas actividades se ofertan platillos elaborados a base de mariscos, para la realización de esta gran actividad cooperan la mayoría de las entidades del puerto entre las que destacan: E.P.N., Fuerza Naval, Cruz Roja, Bomberos, banco de la producción BANPRO, banco centroamericano BANCENTRO, ESENSA, INTERNICA y embajadas internacionales como Venezuela, El Salvador, Perú las que cocinan y venden el producto. No se lleva un reporte en sí de la cantidad de turistas nacionales y extranjeros que visitan esta feria, pero cada año, se observa que la gran mayoría de pobladores corintecos que viven en el extranjero visitan Nicaragua con el único propósito de estar en la Feria Gastronómica y también se sabe mediante noticias en los canales nacionales que hay personas de otros países que saben de la feria y vienen a Nicaragua solo por degustar de los platillos que en ella se ofertan. Año con año desde que se conoce esta actividad en Corinto son muchas las personas que confluyen.

VI. NECESIDADES Y PLAN DE PROPUESTA DE ACOMPAÑAMIENTO.

6.1 Necesidades y principales problemas planteados

De acuerdo al proceso de investigación para el desarrollo del presente diagnóstico y los métodos, técnicas e instrumentos aplicados para la obtención de información se presentan las siguientes consideraciones en base a las necesidades de la población.

Tabla 5. Necesidades identificadas Fuente: Propia

NECESIDADES IDENTIFICADAS	PROPUESTAS
<p>1. Dificultades en el ámbito ambiental: Agua, suelo, Biodiversidad:</p> <p>→ Destrucción de Manglares en las diferentes islas del Municipio.</p> <p>→ La Construcción de camaronera han contribuido a la destrucción de bosques manglares</p> <p> → Contaminación de las aguas superficiales por pesticidas, maniseras y productos químicos del ingenio San Antonio → Mal uso de la población de los sistemas de drenajes.</p> <p>→ Contaminación de las playas por parte de los pescadores principalmente en los sectores de (Costa Azul y el Espigón) vulnerabilidad que posee la localidad en cuanto a amenazas naturales</p>	<ul style="list-style-type: none"> ✓ Proponer jornadas de concientización en cuanto a la protección del mangle. ✓ Potenciar el trabajo interinstitucional y comunitario en el entendido que implique una relación y cooperación entre los agentes implicados haciendo énfasis en la legislación ambiental y otros ✓ Buscar nuevas estrategias de financiación de cara a proyectos en el ámbito de mejoras al alcantarillado y sistema de tuberías a nivel municipal. ✓ Creación de talleres de jornadas de prevención de desastres Naturales de manera organizada con líderes comunitarios y autoridades locales.

<p>sean amplias y constantes. Siendo principalmente inundaciones sismos y Tsunamis la que ponen en riesgo a los pobladores por la falta de protección costera.</p> <p>→ Interrupción frecuente de los servicios básicos debido a la llegada de motores de gran capacidad al puerto y que debido a que este no está preparado para recibir mercancías de gran capacidad en ocasiones se destruyen alcantarillas y tuberías de agua potable que producen el desabastecimiento a nivel local.</p> <p>→ La destrucción del Manglar ha sido abundante, ya que muchos pobladores la utilizan como comercio en modo de venta de leña.</p>	<ul style="list-style-type: none"> ✓ Crear talleres que permitan la concientización a los pescadores locales de la importancia de mantener limpia la costa que permita una pesca racional y organización de jornadas de limpieza. ✓ Aseguramiento y protección costera, para disminuir probabilidades de inundaciones, marejadas, maremotos.
<p>2. Carencia en la formación técnico y profesional a nivel municipal:</p> <p>→ Ausencia de centros de educación superior</p> <p>→ Déficit en la formación de “docentes populares”</p> <p>→ Falta de capacitaciones técnicas a personas que se dedican al aspecto de la pesca</p>	<ul style="list-style-type: none"> ✓ Potenciar el trabajo interinstitucional entre el CNU y la municipalidad a fin de consolidar la oferta formativa para técnicos y profesionales: ✓ Crear instituciones de capacitación técnica y profesional que contribuyan a afianzar conocimientos y desarrollar competencias de los pobladores a nivel local

<p>3. Falta de infraestructura turístico y de posicionamiento a nivel nacional e internacional:</p> <ul style="list-style-type: none"> → Carencia de establecimientos que permitan la estancia de turistas nacionales o extranjeros. → Establecimientos presentan mínimas condiciones → Atractivos turísticos (naturales, históricos) no son explotados turísticamente → Falta de publicidad del potencial turístico en el municipio 	<ul style="list-style-type: none"> ✓ Priorización de negocios locales en las oportunidades de negocios ligadas al turismo, comercio y transporte ✓ Colaboración en desarrollo de un Plan de turismo con INTUR que incluya los municipios de Corinto y El Realejo. Una turística que pueda tener el nombre “<i>Ruta Histórica de los puertos</i>” ✓ Mejorar condiciones de acceso alterno a la ciudad o Muelle para pescadores (Inversión con municipalidad como apoyo al sector productivo) ✓ Es necesaria la creación de un megaproyecto que entrelace las fuerzas vivas que dinamizan la económica a nivel local, con el fin de que puedan agruparse los diversos sectores informales del comercio que representa una fuga importante de capital.
<p>4. Déficit de cobertura policial</p> <ul style="list-style-type: none"> → Poca cantidad de agentes policiales a nivel local → Pocos medios de transporte que permitan una amplia cobertura municipal 	<ul style="list-style-type: none"> ✓ Buscar estrategias de financiación para la compra de medios y aumentos en la cantidad de agentes a nivel local que permitan mejorar la cobertura en materia de seguridad ciudadana y combate al consumo de estupefacientes. ✓ Un mayor acceso a la seguridad ciudadana desde el punto de vista vial debido al manejo de carga y tráfico pesado que alberga la localidad.

<p>5. Dificultades en el ámbito histórico-cultural.</p> <p>→ Falta de conocimiento de la historia del municipio por parte de los pobladores</p> <p>→ Carencia de sitios de interés histórico</p>	<ul style="list-style-type: none"> ✓ Elaborar un proyecto de estudio arqueológico a nivel Municipal que nunca se ha realizado en la localidad. ✓ Creación de un museo comunitario ✓ Fortalecimiento de la identidad cultural de la localidad
<p>6. Dificultades en la infraestructura social</p> <p>→ Falta de elaboración y ejecución de proyectos que permitan posesionar de mejor forma al municipio en los que se vinculen actores sociales y autoridades locales.</p> <p>→ Poco control de la situación legal de propiedades en materia de titulación</p>	<ul style="list-style-type: none"> ✓ Definir, seleccionar y priorizar proyectos que logren consolidarse en el tiempo de acuerdo a los objetivos que se proponen. ✓ Potenciar a los actores a través de estrategias y metodologías de trabajo, con la finalidad que estos adquieran herramientas para la solución de sus problemas y una mejor integración a los procesos sociales. ✓ Un orden en cuanto a la distribución y titulación de propiedades por miedo de la población a la posibilidad de ser expropiados principalmente la población que vive en la zona costera.

6.2 Matriz de Plan de acompañamiento

Para el desarrollo exitoso del proyecto diagnóstico se deben tomar en consideración a varios actores que formaran parte claves como, Autoridades, pobladores y estudiantes Universidad que contribuirían en base a conocimientos adquiridos y capacidades en perspectiva general al desarrollo de los barrios; Los Comunidad, concebida al espacio donde se desarrollarían los procesos de Acompañamiento para mejorar la calidad de vida de la misma y las autoridades como máximos representantes colaborar de manera directa para tener resultados positivos en el desarrollo de los programas y actividades que se plantean.

En relación a los planes y actividades que se pretenden desarrollar en los barrios se plantean los siguientes objetivos:

Objetivo General:

1. Potenciar a los actores a través de estrategias y metodologías de trabajo, con la finalidad que estos adquieran herramientas para la solución de sus problemas y una mejor integración a los procesos sociales.

Objetivo Específicos:

1. Asesorar y orientar en relación a la ejecución y rendición del plan de intervención en relación al área de gestión, liderazgo, convivencia y recursos.
2. Promocionar espacios de participación ciudadana.
3. Evaluar situación social, recursos o instancias de apoyo para el desarrollo del plan de intervención en conjunto con líderes comunales.
4. Animar y facilitar procesos sociales a través de la creación de espacios de diálogos, aprendizajes y acuerdos que permitan en conjunto crear criterios de acción entre autoridades y sociedad civil

	<p>acuífero de las costas.</p> <p> Biodiversidad:</p> <p>1.3 Controlar el avance de la extracción del Manglar</p> <p>1.4 Mejorar la capacidad institucional y legal para la conservación y el aprovechamiento de la biodiversidad a nivel municipal</p>	<p>→ Realizar inspección a las empresas que están causando daños al manto acuífero del municipio.</p> <p>→ Participar activamente en las iniciativas internacionales para la protección de la biodiversidad en particular para la conservación y uso racional de los Manglares.</p>	<ul style="list-style-type: none"> • MOVIMIENTO AMBIENTALISTA GUARDABARRANCO • ASOCIACION DE MENORES CORINTO • ENACAL 																	
2	<p>Potenciar el trabajo interinstitucional entre el CNU y la municipalidad a fin de consolidar la oferta educativa en educación superior bien a través de</p>	<p>Establecer lazos entre las universidades y las autoridades con el fin de promover en el municipio la iniciativa de la educación</p>	<ul style="list-style-type: none"> • ALCALDÍA MUNICIPAL • CNU 																	<p>Sujeto a las necesidades del proyecto</p>

	<p>escuelas técnicas u ofertas Universitarias</p> <p>2.1 Elaborar un estudio diagnostico por parte del CNU o Universidades interesadas para la creación de recintos Universitarios en la localidad.</p> <p>2.2 Crear instituciones de capacitación técnica y profesional que contribuyan a afianzar conocimientos y desarrollar competencias.</p>	<p>superior a través de recintos que puedan aperturarse en la localidad.</p> <p>→ Formalizar reuniones de preparación y ejecución de proyectos entre los actores involucrados.</p> <p>→ Crear espacios de coordinación destinados a la discusión e intercambio de aspectos metodológicos y pedagógicos específicos de programas técnicos y tecnológicos a ofertar</p>	<ul style="list-style-type: none"> • UNIVERSIDADES QUE PERTENEZCAN AL CNU 											
<p>3</p>	<p>Consolidar y posicionar el municipio de Corinto en el mercado nacional e internacional a través de una oferta Turística competitiva y sostenible.</p>	<p>Formalizar reuniones de preparación y ejecución de los proyectos propuestos entre los implicados de igual manera promover</p>	<ul style="list-style-type: none"> • ALCALDÍA MUNICIPAL • CNU/ UNAN-Managua INTUR/CANTUR 											<p>Sujeto a las necesidades del proyecto</p>

	<p>3.1 Fortalecer acciones con Instituciones de gobierno Central y local, que promuevan e incrementen el turismo receptivo mediante una adecuada estrategia de promoción:</p> <p>3.1.1 Creación de circuito o ruta turística Marítima con el Municipio del Realejo “<i>La Ruta Histórica de los puertos</i>”. (Propuesta Propia)</p> <p>3.1.2 Crear enlaces entre la municipalidad, pobladores y universidad para capacitar a los prestadores de servicios a nivel municipal principalmente a personas que poseen locales de atención a turista nacionales o extranjeros.</p> <p>3.1.3 Formación de guías turísticos locales con el</p>	<p>sistemas de capacitación y asistencia técnica con universidades miembros del CNU a fin de fortalecer el turismo local Gestionar y dinamizar la construcción de espacios de interés turísticos y recreativos con el apoyo de entidades financieras que permitan la activación y puesta en valor de sitios de interés turísticos se deben priorizar aspectos concretos:</p> <p>→ Construir y mejorar hostales o casas de habitación que presten este servicio de hospedaje.</p>	<ul style="list-style-type: none"> • TOUR OPERADORAS • PROPIETARIOS DE NEGOCIOS Y PRESTADORES DE SERVICIOS INTERESADOS 														
--	--	--	--	--	--	--	--	--	--	--	--	--	--	--	--	--	--

	<p>apoyo de la UNAN-Managua, INTUR e instituciones a fines</p> <p>3.1.4 Fortalecer el inventario turístico existente a nivel local</p> <p>Diseñar planes de actuación a mediano y largo plazo para el mejoramiento de infraestructura turística en el municipio de Corinto.</p> <p>3.1.5 Elaboración de productos turísticos por parte de artesanos locales que permitan fortalecer la oferta del municipio</p>	<p>→ Instalar paneles informativos en cada sitio de interés turístico</p> <p>Revisión de documentación existente sobre inventarios turísticos que permitan definir, seleccionar y priorizar circuitos de interés turísticos a nivel municipal</p> <p>→ Consultar la monografía “Guía de Inventario Patrimonial del Municipio de Corinto” de la autora Morales. A. UNAN Leon.</p>												
--	--	--	--	--	--	--	--	--	--	--	--	--	--	--

4	Déficit de cobertura policial	Buscar estrategias para el aumento de agentes policiales y medios.	<ul style="list-style-type: none"> • ALCALDÍA MUNICIPAL • DELEGACIÓN POLICIAL 											
5	Dificultades en el ámbito histórico-cultural	<p>Elaborar el plan (trabajo) del taller de sensibilización con las comunidades propuestas con el fin de realizar prospecciones arqueológicas sistemáticas a nivel municipal a fin de documentar y registrar evidencia material cultural del pasado:</p> <p>→ Registro y documentación</p> <p>→ Mapeo de sitios arqueológicos</p>	<ul style="list-style-type: none"> • UNAN MANAGUA- DEPARTAMENTO DE HISTORIA- CADI • DIRECCIÓN DE PATRIMONIO CULTURAL-INC • ALCALDÍA DE CORINTO • MARENA 											
6	Dificultades en la infraestructura social	Promover cabildos como instrumentos de consulta popular y representatividad de la comunidad para la toma	<ul style="list-style-type: none"> • ALCALDIA DE CORINTO 											

VII BIBLIOGRAFIA Y REFERENCIAS

1. Alemany & Bruttomesso (2011) La ciudad portuaria del siglo XXI
2. Ander-Egg, E. (1989). Metodología y práctica del desarrollo de la comunidad. El Ateneo
3. Asociación comunal Centro de menores de Corinto. Curriculum de la Asociación, proyectos ejecutados.
4. Biblioteca Enrique Bolaños: “*La Tierra de Rubén Vista por Rubén*” p.45
5. Broeze, F. 1997b. Gateways of Asia: Port Cities of Asia
6. Cortes, I (2008) “Corinto en sus 150 años”, La prensa. Managua Nicaragua
7. Cortes, S. (2002) “Memoria con información de gestión de riesgo en la historia de Corinto”
8. Cumming ,Garrat , McCarthy , Wolfe (1995) “Maritime History of the north-west coast of Australia”
9. D’ Arbell, S. (1935) “Corinto a través de su Historia”.
10. EPN (Empresa Nacional de Puertos). Desarrollo Portuario de Nicaragua
11. Fernández, S., & Dalla Corte, G. (2001). Lugares para la historia: Espacio, historia regional e historia local en los estudios contemporáneos. UNR Editora
12. Goss, R. O. (1990). Economic policies and seaports: the economic functions of seaports. Maritime Policy and Management.
13. Guimera, A. (2002) “Puertos y Ciudades Portuarias Ss XVI –XVIII”
14. Guillermo, S. (2008) “Mitos y Leyendas de Nicaragua. Tomo II. San Salvador”.
15. Heyrman, C.L (1984) The Maritime Communities of Colonial Massachusetts, 1690-1750

16. Hudiel, N. (2012).” Tipos de Suelo en Nicaragua, Química y Formación de los Suelos”. Universidad Nacional de Ingeniería
17. INTUR (Instituto Nicaragüense de Turismo) : Boletín electrónico 2011: “Concluye temporada de cruceros en Corinto y San Juan del Sur”
18. INIDE (Instituto Nacional de Información de Desarrollo). (2008). IV Censo de Población y IV de Vivienda, Corinto en cifras. Nicaragua) Anuario estadístico 2014, Sistema estadístico nacional (SEN)
19. IV Censo Nacional Agropecuario (CENAGRO)
20. INETER. (Instituto Nicaragüense de estudios Territoriales) Evaluación de las Amenazas Geológicas e Hidrometeorológicas para Sitios de Urbanización. CASCO URBANO DE PUERTO DE CORINTO. Municipio de Corinto, Departamento de Chinandega.
21. INIFOM (Instituto Nicaragüense de Estudios Territoriales).(1997) Caracterizaciones Municipales. Municipio de Corinto.
22. Lamercier, D. (1933) “Cartas Corinteñas”.
23. MARENA. (Ministerio del Ambiente y los Recursos Naturales). (2009). Plan Ambiental Municipal/Alcaldía Municipal de Corinto.
24. Monge, O. (1948) International Maritime Dictionary
25. Romero, J. (2005) “Tierra Ardiente: Occidente de Nicaragua a través de su Historia”. UNAN. Managua, Nicaragua.
26. Sáenz, E. (2013) “El Mono desnudo y la mona desnuda” <https://enriquesaenz.com/tag/puerto-de-corinto/page/2/>
27. Scheffer, D. R., & del Barrio Martínez, C. (2002). Desarrollo social y de la personalidad. Madrid: Thompson.
28. Solano, F.J (2004) Estrategias para estudiar la comunidad en donde vivimos San José, Costa Rica: EUNED

29. Umanzor, C. (2002) “Propuesta urbanística de Corinto” (Tesis de Grado) Universidad Centroamericana, UCA. Managua.

Universidad Nacional Autónoma de Nicaragua

(UNAN – León)

30. Cajina.M, García, G. Medal, J. Ibarra.R. (2008). Consecuencias sociales del riesgo de la práctica de la prostitución en adolescentes de 14 a 18 años en el Puerto de Corinto municipio de Chinandega. (Tesis de Grado) UNAN- León.
31. Morales. A, Sevilla. G, Silva, M. (2009) “Propuesta de un Plan de desarrollo turístico para el Municipio de Corinto” (Tesis de Grado) UNAN – León.
32. (UNAN- Managua)
33. Martinez,C. (2007) Cultura del trabajo de las familias pescadoras artesanales del municipio de Corinto Chinandega. (Tesis de Grado) UNAN-Managua.

Referencias

- Plataforma digital Relaciones Publicas Alcaldía de Corinto.
- Diagnóstico Ambiental – Dirección de Medio Ambiente y recursos naturales, Alcaldía de Corinto.
- ENSOME: “Análisis de impacto para mejoras en capacidades técnicas y Operativos en el puerto de Corinto para 15 años”

ÍNDICE DE TABLAS, MAPAS GRÁFICOS Y FOTOS		
No.	Mapas	Pág.
1	Ubicación territorial del Municipio de Corinto	12
Tablas		
1	Población académica Corinto	34
2	Listado de comercios identificados	47
3	Barrio, actividad laboral y números de familias relacionadas al uso del mar	49
4	Proyecciones exportaciones IFC Kaiser. Puerto Corinto	50
5	Necesidades identificadas	54
6	Matriz de plan de acompañamiento	59
Gráficos		
1	Actividades económicas de Corinto	46
2	Percepción de incidencia que tienen los cruceros a la llegada al puerto de Corinto según la población	51
Imágenes		
1	Isla Cardon	13
2	Mangles de Corinto	15
3-4	“Malla de protección del puerto- Barrio costero Municipio de Corinto	17
5	Bahía de Corinto 1861	20
6	Llegada de Rubén Darío al Hotel Continental Lupone	21
7	Incendio Corinto 1983	23
8-9-10	“Marcha fúnebre” Reyes derrotados centenario de celebración de la cruz 1961	24
11-12	Celebracion Domingo de Resurreccion	25
13	Compañía circense Colorinto	26
14	Firuliche y Carlos Mejía Godoy.	27
15-16-17	De Izquierda a derecha: Obelisco y cañón ubicados en el parque central de Corinto, Vagón del tren ubicado contiguo a la biblioteca Municipal, Parque Lilian 1942	28
18	Asentamientos poblacionales ubicados en la zona costera	31

19-20-21	Parte superior izquierda casa casco urbano, parte superior derecha casas con estructuras antiguas utilizadas como almacenes- parte inferior Estructura de casa barrio Alemania Federal	32
22	Centro estudiantil Sara Luisa Barquero 2018	34
23	Centro de Menores de Corinto.	35
24	Hospital primario José Shendell 2018, Corinto	36
25-26	Descarga de motores generadores de gran tamaño Puerto de Corinto- Venta de mangle como leña	38
27-28	Principal medio de transporte de Corinto bicicletas y ciclo taxis	40
29-30	Símbolos municipales	42
31	Lanchas pesqueras	48
32	Punta del diamante, Isla Castañones	52

ANEXOS

Guía estructurada de preguntas Anexo No 1

GUIA DE ENTREVISTA INDIVIDUAL

I. Introducción:

El presente proyecto de investigación se basa en las líneas de investigación de la Facultad de Humanidades y Ciencias Jurídicas el mismo tiene el objetivo de elaborar un proyecto Diagnóstico Social Comunitario del municipio de Corinto departamento de Chinandega , que permita la reconstrucción de los procesos históricos tanto político-administrativos biogeográfico y sociocultural el cual se le presenta a usted con el fin de recopilar la información necesaria para elaborar el proyecto .

II. Datos Generales:

Nombre y Apellidos del entrevistado

Fecha y Lugar de nacimiento y procedencia:

Edad:

Profesión

Nivel de escolaridad:

Dirección Actual:

Fecha y lugar de la entrevista

Nombre y Apellidos del entrevistador

III- Aspectos introductorios

1-¿Conoce usted cual fue el origen de este municipio?

2-¿En qué año fue fundado este municipio?

3-¿Quiénes fueron las familias fundadoras de este municipio?

4- ¿Existen problemas ente barrios colindantes?

5- ¿considera usted que ha habido algún crecimiento en Corinto, a partir de qué época se ha venido dando ese crecimiento?

6- ¿Cómo se ha desarrollado la actividad turística en el sector?

IV- Servicios Básicos

7-¿Tiene electricidad este barrio?

8- ¿El barrio posee con algún centro de atención médica?

9- ¿Existen centros escolares, colegios técnicos o universidades en este sector?

V- Aspectos Socioculturales

10-¿Cuáles son las fiestas patronales de la localidad? ¿Cómo se celebran?

11-¿Cómo era la estructura de las casas anteriormente?

12-¿Elaboran algunos tipos de artesanías?

13-¿Cuáles son los lugares más importantes o simbólicos de la comunidad?

14-¿Quiénes han sido los personajes de la localidad, están vivos?

15-¿Conoce de grupos o temas musicales propios de este sector?

16-Mencione algunas leyendas propias de este lugar

17-¿En el municipio se han desarrollado actividades artísticas tales como: poesía, música, arte, danzas; qué personas se han destacado?

18-¿Nos puede dar una lista de las comidas y bebidas típicas, y quienes han sido las familias o personas que las han mantenido? ¿Cuál es el modo de preparación?

19-¿Cómo ha sido el papel de las parteras como método de medicina alternativa?

20-¿Conoce usted de hallazgos de objetos de los antiguos en su comunidad tales como: ollitas, ídolos, piedras de moler, etc.?

21-¿En su comunidad o municipio hay museos?

VI- Aspectos Biogeográficos

22-¿Siempre el clima ha sido igual?

23- ¿Se ha mantenido el caudal del manto acuífero en la zona?

Observación:

Anexo No 2

AUTORIZACIÓN DE ENTREVISTADO.

Fecha: _____

Por este medio cedo los derechos a _____, para cualquier finalidad académica o educativa, que determine de las grabaciones, transcripciones y contenidos de esta entrevista oral. Tanto en este proyecto como en otros proyectos que surjan posteriormente.

Firma del Entrevistado (a)

Firma del entrevistador (ra)

Nombre

Nombre

Dirección actual

Anexo No 3

“DECRETO n. 479 de 20 de diciembre Se traslada la Aduana marítima del puerto del .Realejo a la isla punta Icaco²⁵. El General Presidente de la República de Nicaragua á sus habitantes. Considerando: que del reconocimiento que personalmente ha hecho del paraje nombrado Punta-Icaco: y del informe pericial de varios comerciantes y acreditados marineros es allí donde con marcada utilidad debe permanecer la Aduana marítima del puerto del Realejo; en uso de la facultad que le con fiere la ley de 17 de mayo último”

Anexo No 4

Presupuesto municipal ejecutado 2017 Fuente: <http://www.transmuni.gob.ni> Editado por el Investigador

<u>MANTENIMIENTO A LOS EDIFICIOS DE POSTQUIRURGICOS Y DE TUBERCULOSIS EN EL HOSPITAL JOSE SHENDELL</u>	1,225,333.00	.00	.00
<u>1701002 PLAN VERANO-17</u>	735,200.00	.00	.00
<u>INSTALACION DE DEPOSITOS PARA DESECHOS EN EL CENTRO DE LA CIUDAD</u>	490,133.00	.00	.00
<u>INSTALACIONES DOMICILIARIAS DE AGUAS NEGRAS EN TRES BARRIOS DEL MUNICIPIO TERCERA ETAPA</u>	1,837,999.00	35,976.40	1.96
<u>PINTADO DE CUNETAS EN NUESTRO MUNICIPIO</u>	400,000.00	.00	.00
<u>MANTENIMIENTO A PARQUE JESUS DE LA BUENA ESPERANZA</u>	350,410.00	.00	.00
<u>MANTENIMIENTO A PARQUE AGATEYTE</u>	100,000.00	.00	.00
<u>MANTENIMIENTO A PARQUE A LA MADRE CORINTEÑA</u>	950,000.00	.00	.00
<u>MANTENIMIENTO AL PARQUE DIVINO NIÑO</u>	80,000.00	.00	.00
<u>MANTENIMIENTO A PARQUE AZARIAS H. PALLAIS</u>	1,530,487.00	.00	.00
<u>MANTENIMIENTO AL PASEO MARINO</u>	80,000.00	.00	.00
<u>MANTENIMIENTO A PARQUE LORENZO GUERRERO</u>	200,000.00	.00	.00
<u>MANTENIMIENTO A PARQUE DE LOS FUNDADORES</u>	80,000.00	.00	.00
<u>MANTENIMIENTO A PARQUE JOSE SANTOS ZELAYA</u>	650,410.00	.00	.00
<u>APOYO A LOS JUEGOS OLIMPICOS CENTROAMERICANOS</u>	980,266.00	.00	.00
<u>REPARACION DE CALLES CON FONDOS FOMAV-ALCALDIA-17</u>	2,283,390.00	.00	.00
<u>FUNCIONAMIENTO DE ESCUELAS DE OFICIOS EN CORINTO</u>	200,000.00	.00	.00
<u>FUNCIONAMIENTO DE ESCUELAS TECNOLOGICAS EN CORINTO</u>	200,000.00	.00	.00
<u>FUNCIONAMIENTO SOSTENIBLE DE PARQUE WIFI</u>	828,000.00	.00	.00
<u>SOSTENIMIENTO DE CENTRO DE VIDEO CONFERENCIA</u>	207,000.00	.00	.00
<u>INVIRTIENDO EN LAS OBRAS SOCIALES DE LAS IGLESIAS EVANGELICAS-17</u>	1,050,000.00	.00	.00
<u>ATENCION Y REPUESTAS ANTE DESASTRES NATURALES</u>	1,000,000.00	7,498.00	.75
<u>RESTAURACION DEL SISTEMA ELECTRICO EN EL INSTITUTO AZARIAS H, PALLAIS III ETAPA</u>	490,133.00	.00	.00
<u>REEMPLAZO DE VERJAS Y PORTONES EN PABELLONES DE LA ESCUELA ANTONIO LARA CARVAJAL</u>	183,800.00	.00	.00
<u>MANTENIMIENTO A LA RED HIDROSANITARIA DE LA ESCUELA BERNABE GUERRERO</u>	122,533.00	.00	.00

²⁵ **Punta Icacos:** Nombre anterior que había tenido el hoy municipio de Corinto, este nombre se debió debido a la abundancia de árboles de Icacos en la isla de aserradores donde hoy se asienta el municipio.

Diagnóstico Social Comunitario del Municipio de Corinto, Departamento de Chinandega

<u>REEMPLAZO DE LOZA DE ENTREPISO EN ESCUELA RUBEN DARIO CONFORME A ESTUDIO</u>	428,867.00	.00	.00
<u>APOYO A LA EDUCACION TECNICA Y UNIVERSITARIA-17</u>	511,200.00	42,950.00	8.40
<u>RECONSTRUCCION DE PORTICO EN EL PORTAL DE ACCESO A LA CIUDAD</u>	300,000.00	.00	.00
<u>FUNCIONAMIENTO DE CDI-17</u>	743,063.00	29,335.33	3.95
<u>PROGRAMA TODOS CON VOS</u>	600,000.00	61,631.49	10.27
<u>ASEGURAMIENTO DE MANUTENCION DE PROTAGONISTA DE CASA MATERNA EN CORINTO</u>	605,650.00	52,686.32	8.70
<u>PROMOCION DE CAMPEONATO NACIONAL DE BOXEO ALEXIS ARGUELLO-17</u>	103,540.00	103,540.00	100.00
<u>PROMOCION DE LIGA DEPORTIVA DE FUTBOL, COPA SANDINO</u>	60,377.00	60,377.00	100.00
<u>APOYO AL DEPORTE CAMPEONATO NACIONAL POMARES</u>	156,981.00	156,981.00	100.00
<u>APOYO AL DEPORTE MUNICIPAL-17</u>	145,231.00	.00	.00
<u>MANTENIMIENTO A EDIFICIO DEL PALACIO DEL DEPORTE</u>	800,000.00	.00	.00
<u>AMPLIACION DE EDIFICIO DEL TEATRO MUNICIPAL PRIMERA ETAPA</u>	2,400,000.00	.00	.00
<u>FIESTAS TRADICIONALES, PURISIMAS, PIÑATAS, TIANGUES</u>	1,358,305.00	150,000.00	11.04
<u>INSTALACION DE OBRAS SUPLEMENTARIAS EN CAMPO DEPORTIVO LOS ROBLES</u>	1,000,000.00	.00	.00
<u>ADQUISICION DE MICROBUS PARA TRASLADO DE PACIENTES A REALIZARSE HEMODIALISIS A LA CIUDAD DE MANAGUA</u>	1,200,000.00	.00	.00
<u>ADQUISICION DE EQUIPOS DE INFORMATICA PARA EL FORTALECIMIENTO DE LA GESTION MUNICIPAL</u>	541,241.00	.00	.00
<u>MITIGACION Y REGENERACION DEL DIQUE COSTERO DE LA CIUDAD Y PUERTO DE CORINTO-17</u>	5,000,000.00	.00	.00
<u>MITIGACION Y REGENERACION DEL DIQUE COSTERO DE LA CIUDAD Y PUERTO DE CORINTO-16</u>	1,537,168.00	1,537,168.00	100.00
<u>1702002 CASAS NUEVAS PARA EL PUEBLO-16 CON CREDITO</u>	3,141,166.00	1,379,915.72	43.93

Anexo No 5 – Encuesta

1. Número de encuesta: __/__/__/ 2. Fecha: __/__/__/
3. Zona
Nombre del Barrio _____
4. Edad en años cumplidos del o la jefe de hogar /____/
5. 5.1 Masculino () 5.2 Femenino ()
6 ¿Cuál es la relación de parentesco que tiene con el o la jefe de hogar? (En caso que el encuestado no sea el o la jefa de Hogar)
6.1 Padre () 6.2 Madre () 6.3 Abuelos () 6.4 Tío () 6.5 Hermanos () .6 Otros () _____
7. ¿Cuál es el nivel de estudios y último grado que aprobó el jefe de hogar?
() 1. Ninguno () 9. Técnico superior
() 2. Prescolar () 10. Universitario () 10.1 Completa () 10.2 Incompleta
() 3. Educación de adulto () 11. Maestría
() 4. Primaria () 12. Doctorado
() 5. Secundaria () 13. Educación especial
() 6. Técnico Básico () 14. Sabe leer y escribir: 1. Sí ____ 0. No ____ 2. NS/NR _____
() 7. Técnica medio
() 8. Formación docente
8. Estado civil del o la jefe de hogar:
() 1. Soltero
() 2. Casado
() 3. Separado
() 4. Viuda (a)
() 5. Unión de hecho estable

9. ¿Asiste actualmente a un centro de enseñanza?

() 1. Sí

() 0. No

10. ¿Cuenta el o la jefe de hogar con algún tipo de seguro?

- () 1. Si
() 0. No
() 2. NS/NR **Pasar a 14**

11. Tipo de seguro y beneficio social con el que cuenta el o la jefe de hogar:

Nicaragua:

- () 1. Seguro Social () 4. Seguro Militar-Policial () 7. Jubilado
() 2. Seguro Facultativo () 5. Pensión por Viudez () 8. Otros
() 3. Seguro Privado () 6. Pensión por Orfandad () 9. Ninguno

12. Posee seguro del país vecino de Costa Rica

Características y composición del hogar

13. Número de hogares (consideremos que un hogar está formado por una persona o conjunto de personas, parientes o no que se mantienen de un gasto común):

- 7.1 Hogar Numero 1: → 7.1.2 Número de miembros: ____ 7.1.3 Mujeres: ____ 7.1.4 Hombres: ____ 7.1.5 Niños ____
7.2 Hogar Numero 2: → 7.2.2 Número de miembros: ____ 7.2.3 Mujeres: ____ 7.2.4 Hombres: ____ 7.2.5 Niños ____
7.3 Hogar Numero 3: → 7.3.2 Número de miembros: ____ 7.3.3 Mujeres: ____ 7.3.4 Hombres: ____ 7.3.5 Niños ____
7.4 Hogar Numero 4: → 7.4.2 Número de miembros: ____ 7.4.3 Mujeres: ____ 7.4.4 Hombres: ____ 7.4.5 Niños ____
7.5 Hogar Numero 5: → 7.5.2 Número de miembros: ____ 7.5.3 Mujeres: ____ 7.5.4 Hombres: ____ 7.5.5 Niños ____

14 Número de personas que laboran, para el aporte económico del hogar:

- 8.1 Familia Numero 1: → 8.2 Número de miembros que laboran: ____
8.2 Familia Numero 2: → 8.2 Número de miembros que laboran: ____
8.3 Familia Numero 3: → 8.3 Número de miembros que laboran: ____
8.4 Familia Numero 4: → 8.4. Número de miembros que laboran: ____
8.5 Familia Numero 5: → 8.5. Número de miembros que laboran: ____

15. Tipo de vivienda (por observación):

- () 1. Casa () 7. Local usado como vivienda
() 2. Finca () 8. (Negocio, bodega, etc)
() 3. Quinta () 9. Minifalda

Diagnóstico Social Comunitario del Municipio de Corinto, Departamento de Chinandega

- | | |
|--|---|
| <input type="checkbox"/> 4. Cuarto en cuartería | <input type="checkbox"/> 10. Ripios/ zinc, cartón |
| <input type="checkbox"/> 5. Rancho o choza | <input type="checkbox"/> , 11. Madera |
| <input type="checkbox"/> 6. Vivienda improvisada | |

16. ¿Cuál es la primera vía de acceso para llegar a la comunidad /barrio donde se encuentra ubicada su vivienda?

- () 1. Carretera calle pavimentada
 () 2. Camino/ calle de tierra
 () 3. Trocha
 () 4. Río
 () 5. Otros

17. ¿Qué tipo de transporte usa para llegar a su vivienda y/o al centro urbano?

- () 1. Bestia
 () 2. Camión
 () 3. Bus
 () 4. Camioneta
 () 5. Lancha/barco
 () 6. Bicicleta
 () 7. Moto
 () 8. A pie

18. La vivienda que ocupa este hogar es

- () 1. Alquilada
 () 2. Propia pagándose
 () 3. Propia sin escritura
 () 4. Propia con escritura
 () 5. Cedida o prestada
 () 6. Posando
 () 7. Cuido
 () 8. NS/NR

19. La vivienda la obtuvo

- () 1. Comprada
 () 2. Construida con esfuerzo propio
 () 3. Con programa de INVUR
 () 4. Donada por organismos
 () 5. Con casas para el Pueblo
 () N/S. N/R

20. ¿De dónde obtiene principalmente el agua este hogar?

- () 1. Tuberías conectadas a la red pública, dentro de la vivienda () 7. Camión, carreta o pipa
 () 2. Tuberías conectadas a la red pública, pero fuera de la vivienda () 8. Lago, laguna

- | | |
|--|-----------------------------------|
| <input type="checkbox"/> 3. Puestos públicos | <input type="checkbox"/> 9. NS/NR |
| <input type="checkbox"/> 4. Pozo público o privado | |
| <input type="checkbox"/> 5. Ojo de agua manantial | |
| <input type="checkbox"/> 6. Rio quebrada arrollo | |

21. ¿Paga este hogar el agua que consume?

1. Sí
 0. No
 2. NS/NR

22. ¿Monto pagado la última vez por el agua consumida?

23. ¿Con qué servicios higiénicos cuenta este hogar?

1. Excusado o letrina sin tratar
 2. Excusado o letrina con tratamiento
 3. Inodoro conectado con tuberías de aguas negras
 4. Inodoro conectado a sumidero
 5. Fecalismo al aire libre

24. ¿Cómo elimina este hogar la mayor parte de los residuos sólidos?

1. Camión recolector
 2. Quema
 3. Enterramiento
 4. Botadero en el campo
 5. Hacen abono orgánico
 6. Lanzamiento al río, lago o laguna

25. ¿Con qué tipo de alumbrado cuenta principalmente este hogar?

1. Red de energía eléctrica
 2. Planta generadora de electricidad
 3. Panel solar
 4. Candela
 5. Gas kerosen
 6. Otros

26. ¿Paga este hogar por concepto de energía eléctrica?

<p>() 1. Sí</p> <p>() 0. No</p>
27. ¿Cuánto pagaron en concepto de energía eléctrica?
28. ¿Qué combustible utilizan usualmente para cocinar? <p>() 1. Leña. () 2. Gas butano o propano. () 3. Carbón. () 4. Electricidad.() 5. Otros</p>
29 ¿Cómo obtiene este hogar la mayor parte de la leña? <p>() 1. Compra. () 2. Regalada () 3. Busca/ recoge en el campo () 4. Otras</p>
30. Acceso a Salud.
30.1. La comunidad cuenta con C/S: () 1. SI. () 2. NO
30.2. Distancia recorrida para llegar al C/S () 1. Menos de 1 KM () 2. Entre 2 y 3 km. () 3. Más de 5 km
30.3. El C/S cuenta con: () 1. Camas. () 2. Medicina () 3. Enfermeras. () 4. Médicos () 5. Medios de movilización. Compra.
30.4. Menciones tres enfermedades más comunes <p>1. _____ 2. _____ 3. _____</p>
31. ¿Participa usted o un familiar en alguna organización o comité social, cultural, religioso o de alguna otra actividad? Indique a cuál: <p>1. Asociación de Desarrollo Comunal: ()</p> <p>2.: Comité local de emergencias ()</p> <p>3. Comité Escolar: ()</p> <p>4. Comité de Deportes ()</p> <p>5. Religiosa: ()</p> <p>6. Cultural ()</p> <p>7. Administración de agua local: ()</p> <p>8. Cooperativa: ()</p> <p>9. Comité de la Familia comunidad y vida : ()</p> <p>10. Sindicato: ()</p> <p>11. Otro ()</p> <p>11. No participan en ninguno()</p> <p>12. NS/NR ()</p>
32. Alimentación básica
32.1. Menciones 6 alimentos básicos que más consume

1. _____	2. _____	3. _____	4. _____
5. _____			
32.2. . Forma de adquirir los alimentos (las más frecuente)			
<input type="checkbox"/> 1. Crédito			
<input type="checkbox"/> 2. Cultivan			
<input type="checkbox"/> 3. Compran			
<input type="checkbox"/> 4. Donaciones			
<input type="checkbox"/> 5. Pescan			
<input type="checkbox"/> 6. Cazan			
<input type="checkbox"/> Otros			
32.3. Distancia recorrida para adquirir alimentos <input type="checkbox"/> 1. Menos de 1 KM <input type="checkbox"/> 2. Entre 2 y 3 km. <input type="checkbox"/> 3. Más de 5 km			
32.4. Si compra sus alimentos donde lo hacen:			
<input type="checkbox"/> 1. Pulpería			
<input type="checkbox"/> 2. Miscelánea			
<input type="checkbox"/> 3. Súper			
<input type="checkbox"/> 4. Mercados			
<input type="checkbox"/> 5. Centro urbano del municipio			
<input type="checkbox"/> Otros			
32.5. Promedio Mensual de gasto en alimentos			
<input type="checkbox"/> 1. Entre 500-1000			
<input type="checkbox"/> 2. Entre 1000-2000			
<input type="checkbox"/> 3. Más de 3000			
<input type="checkbox"/> 4. NS/NR			

Actividades económicas

33. En los últimos doce meses usted ha trabajado como?

- 1. Dependiente para empresa, gobierno o patrón
- 2. Independiente productos agrícolas, no agrícolas familiares no renumerados, crianza de animales, empleador o patrón
- 3. No trabajo

34. ¿Cuánto es su ingreso mensual ?

35. ¿Cuál fue esa actividad productiva?

- 1. Agricultura
- 2. Crianza de animales
- 3. Recolección
- 4. Pesca
- 5. Comercio
- 6. Transporte
- 7. Construcción
- 8. Artesanía
- 9. Otras actividades

36. ¿Cada cuánto recibió estos ingresos?

- 1. Diario
- 2. Semanal
- 3. Mensual
- 4. Quincenal
- 5. Trimestral
- 6. Anual

37. De los ingresos económicos que recibe, la mayor parte de ellos los ocupa en

- 1. Alimentación
- 2. Servicio públicos
- 3. Educación
- 4. Vivienda
- 5. Recreación y entretenimiento
- 6. Otros

38. Sector económico en el que labora:

- 1. Agricultura
- 2. Industria
- 3. Servicio
- 4. Producción

39. ¿Algún miembro de la familia se dedica a la agricultura?

- 1. Si
- 0. No

40. ¿Cuál es la primera limitación para aumentar la producción?

- () 1. Falta de crédito
- () 2. Mala calidad de los suelos
- () 3. Clima inestable
- () 4. Plagas
- () 5. Otros motivos
- () 6. Ninguna

42. ¿Ha sido capacitado técnicamente para la mejora de sus producciones?

- () 1. Si
- () 0. No
- () 2. NS/NR

43. ¿De cuál del siguiente organismo ha recibido usted capacitación agropecuaria?

Caso de Nicaragua:

- () 1. Visión Mundial
- () 2. INTA
- () 3. MAGFOR
- () 4. FAO
- () 5. Cooperativas locales
- () 6. Otros _____

Migración y Remesas

44. ¿Ha vivido en otro lugar? 1. Sí ¿Cuál?: _____ 2. No _____

45. En los últimos 5 años, ¿Alguna persona que vivía en este hogar, vive actualmente en otro país?

- () 1. Si
- () 0. No ()

46. ¿Cuántas personas? /____/

47. ¿Cuántos de estos son hombres? /____/

48. ¿Cuántos de estas son mujeres? /____/

49. ¿En qué país vive actualmente?

50. ¿En qué año se fue este familiar? /____/

51. ¿Cuáles de los siguientes motivos influyeron en su partida? (Respuestas Múltiples)

- () 1. Desempleo () 2. Bajos salario () 3. La salud () 4. No acceso a servicios básicos
() 5. De carácter político () 6. Falta de vivienda () 7. Seguridad ciudadana
() 8. Otros: _____

52. ¿Con qué frecuencia este familiar regresa a su país de origen?

- () 1. Al mes () 2. Dos veces al año
() 3. Tres veces al año () 4. Cada tres años
() 5. Cada 4 años () 6. Ninguna vez

53. ¿Recibe remesas de este familiar?

- () 1. Sí () 0. No () 2. NS/NR

54. ¿Cuánto recibe en córdobas/dólares? / ___ / ___ / ___

55. ¿Cada cuánto las recibe?

- () 1. Una vez por mes () 2. Una vez cada 2-3 meses () 3. Una vez cada 4-6 meses () 4. Por lo menos una vez al año
() 5. Menos de una vez al año () 6. No sabe/No responde

56. ¿Parentesco del familiar que envía remesas?

- () 1. Madre/padre () 2. Hermano () 3. Esposa(o) () 4. Hijo () 5. Hermano () 6. Donante
() 7. Otros

57. ¿En los dos últimos meses el dinero se usó para?

- () 1. Implementación de negocio () 2. Ampliación de negocio () 3. Ahorro
() 4. Alimentación () 5. Educación () 6. Salud () 7. Otros

58. En los últimos 5 años, ¿Alguna persona que vivía en otro lugar ha llegado a vivir a la comunidad

- () 1. Sí () 0. No () 2. NS/NR

59. De qué lugares procede:

- () 1. Pacífico
() 2. Centro del país
() 3. Norte del país
() 4. Del mismo departamentos
() 5. De un municipio cercano
() 6. Extranjero

Actividad turística

60. En el municipio/comunidad suelen llegar turistas () 1. Si () 0. No () 2. NS/NR

61. En el municipio/comunidad existe infraestructura para atender turistas () 1. Si () 0. No () 2. NS/NR

62. Tipo de infraestructura:

- () 1. Hostales
- () 2. Eco Lodge
- () 3. Hoteles
- () 4. Restaurantes
- () 5. Albergues comunitarios
- () 6. Otro

63. Qué tipo de bellezas para el turismo ofrece la comunidad

- () 1. Patrimoniales arqueológicas, históricas culturales
- () 2. Bellezas escénicas
- () 3. Naturaleza
- () 4. Aventura
- () 5. Otras

64. Si existe un turismo extranjero, ¿qué consecuencias positivas o negativas tiene en el diario vivir de la comunidad?

65. ¿Puede ofrecer algunas estrategias para que la comunidad mejore su calidad de vida?

Nombre del encuestador (a)

Observaciones :

Anexos 6- Guia de Inventario Patrimonial

No	Clasificación	Tipo	Patrimonio	Descripción	Informante
1	Lugar Histórico	Arquitectura civil	Puente Pasocaballo	El Puente de Pasocaballo que permite la circunvalación vehicular una a Corinto con las diferentes ciudades de Nicaragua, fue construido en el año de 1959 para facilitar el tránsito hacia el municipio.	S. Cortez
2	Lugar Histórico	Arquitectura civil	Parque José Santos Zelaya.	Uno de los primeros parques de Corinto, fue inaugurado en el año 1906. La remodelación de dicho parque con motivo del centenario de Corinto correspondió a la Administración Municipal presidida por el Sr. José del Carmen Altamirano en 1958.	-
3	Lugar Histórico	Arquitectura	Palacio de la Cultura y Placita	Anteriormente fue la antigua estación del ferrocarril, introducida por gestiones del entonces presidente Pedro Joaquín Chamorro (1875), debido a la integración del ferrocarril fue construido un puente con vías férreas. Ingresando el 10 de marzo de 1882 la primera locomotora llamada Emilio Benard, luego La Chinandegana. El ferrocarril sirvió para la transportación de productos de exportación e importación, así como para el transporte de personas hasta el año 1982.	Saenz, E.

Diagnóstico Social Comunitario del Municipio de Corinto, Departamento de Chinandega

4	Lugar Histórico	Arquitectura civil	Antiguo Hotel Luppone	El antiguo Hotel de Corinto u Hotel Luppone como se le conocía, de infraestructura estilo neo clásico, con corredores y patio central, de dos plantas, la entrada principal era esquinera, poseía grandes salones que fueron sede de importantes reuniones entre los Presidentes de Centroaméric	-
---	-----------------	--------------------	-----------------------	--	---

Anexos No 7 - Cronograma

2016									
PRIMER SEMESTRE									
Actividades	Marzo	Abril	Mayo	Junio	Julio	Agosto	Septiembre	Octubre	Noviembre
Elaboración de protocolo de investigación									
Incorporación de recomendaciones									
Entrega de Protocolo									
SEGUNDO SEMESTRE									
Afinamiento de los instrumentos									
Recopilaciones de información secundaria. Visita a centros de Documentación.									
Aplicación de entrevistas									
Transcripción de entrevistas.									
Asesoría de docentes, asesoras y tutor									
Incorporación de observaciones.									
Participación en JUDC 2016									
2017									
PRIMER SEMESTRE									
Análisis de la información recopilada									
Revisión de Resultados									
Redacción preliminar de análisis de resultados									
SEGUNDO SEMESTRE									
Revisión y filtración de Bibliografía consultadas.									

Diagnóstico Social Comunitario del Municipio de Corinto, Departamento de Chinandega

Asesoría de docentes, asesoras y tutor									
Incorporación de observaciones.									
Participación en JUDC 2017									

2018									
Actividades	Marzo	Abril	Mayo	Junio	Julio	Agosto	Septiembre	Octubre	Noviembre
Búsqueda de Información Documental									
Preparación de Instrumentos a aplicar									
Trabajo de campo: Fotografía Aplicación de encuestas, Georeferenciación, Guías de observación									
Análisis de Fuentes documentales									
Análisis de encuestas									
Análisis y Transcripción de entrevistas									
Tabulación de encuestas									
Elaboración de capítulo/ Aspectos									
Sesiones de Trabajo con el tutor									
Incorporación de sugerencias del tutor									

Elaboración de Conclusiones/ trabajo monográfico									
---	--	--	--	--	--	--	--	--	--

2019				
Actividades	Febrero	Marzo	Abril	Mayo
Sesiones de trabajo con el Tutor				
Revisión Documental				
Últimas revisiones de Capítulos				
Elaboración de Conclusiones/ trabajo monográfico				
Pre defensa				
Defensa				